PROLETARI DIN TOATE ȚĂRILE, UNIȚI-VĂ!

INFORMAȚIA Bucureștiului

AL COMITETULUI MUNICIPAL BUCUREȘTI AL P.C.R. ȘI AL CONSILIULUI POPULAR AL MUNICIPIULUI BUCUREȘTI

L XXXII – Nr. 9810 | 8 PAGINI – 50 BANI | Vineri 3 mai 1985

PREZENȚA TOVARĂȘULUI NICOLAE CEAUȘESCU ȘI A TOVARĂȘEI ELENA CEAUȘESCU

A avut loc în Capitală

ADUNAREA FESTIVĂ CONSACRATĂ ZILEI DE 1 MAI

Tovarășul Nicolae Ceaușescu, secretar general al Partidului Comunist Român, președintele Republicii Socialiste România, tovarășa Elena Ceaușescu, ceilalți tovarăși din conducerea partidului și statului au participat, marți după-amiază, la adunarea festivă consacrată zilei de 1 Mai, Ziua solidarității internaționale a celor ce muncesc.

Într-o impresionantă unitate și
brantă trăire patriotică, toți fiii
rii au adus — în această zi de
umpă sărbătoare, de strălucit
lanț al marilor împliniri, al isto-
celor izbînzi în edificarea noii
înduiri — prinosul lor de cal-
i recunoștință eroicului nostru
artid comunist, continuatorul ce-
r mai înaintate tradiții ale
ptei revoluționare duse de po-
orul român, forța politică con-
ducătoare a societății, inima puternică, veșnic tînără a națiunii. În același timp, ei și-au îndreptat gîndurile pline de dragoste și stimă spre conducătorul iubit, tovarășul Nicolae Ceaușescu, care și-a dedicat întreaga viață, gîndirea și fapta revoluționară cauzei nobile a partidului, patriei și poporului, binelui și fericirii națiunii, înfloririi continue a României, în deplină libertate și independență, triumfului idealurilor socialismului și păcii.

Aceste înalte gînduri și simțăminte și-au găsit o vie și pregnantă expresie în primirea însuflețită făcută tovarășului Nicolae Ceaușescu și tovarășei Elena Ceaușescu de mii de bucureșteni prezenți în Parcul Tineretului, care au aclamat îndelung pentru partid și secretarul său general, pentru patria noastră socialistă, pentru minunatul ei popor, constructor victorios al socialismului. Coruri reunite au intonat atît de îndrăgitul cîntec „Partidul — Ceaușescu — România".

(Continuare în pag. a III-a)

TELEGRAMA ADRESATĂ TOVARĂȘULUI NICOLAE CEAUȘESCU,

secretar general al Partidului Comunist Român, președintele Republicii Socialiste România,

cu prilejul Zilei tineretului

de către Comitetul Central al Uniunii Tineretului Comunist

– Textul telegramei, în presa de dimineață –

Din primele zile ale lunii, cît mai rodnice realizări în întrecerea socialistă

Ca în fiecare an, luna mai marchează debutul într-o nouă etapă a întrecerii socialiste, sub semnul eforturilor neprecupețite, al acțiunii ferme, revoluționare, pentru îndeplinirea exemplară a sarcinilor de plan. Pentru ca succesele obținute de colectivele bucureștene în cinstea Zilei Muncii să li se adauge alte rezultate de prestigiu, organele și organizațiile de partid asigură un tot mai larg cîmp de afirmare a inițiativei creatoare, pentru perfecționarea continuă a întregii activități de producție, în consens cu exigențele progresului tehnic, ale obținerii unei înalte productivități și competitivități a produselor.

Reporterii noștri, prezenți în întreprinderi la ora primului schimb de lucru de azi, au consemnat modul energic în care se acționează în secții, la fiecare loc de muncă pentru ca în cronica întrecerii socialiste, pe acest an și pe ansamblul cincinalului 1981—1985, să fie înscrise noi și remarcabile succese, mărturii ale înaltei conștiințe muncitorești.

— Relatări în pag. a IV-a —

Munca ne împlinește visurile cele mai îndrăznețe

Cu sufletele înseninate de lumina caldă a soarelui de mai, cu liniștea pe care ți-o dau datoria îndeplinită și speranțele nedezmințite, am sărbătorit cu toții, alături de oamenii muncii de pretutindeni, ziua de 1 Mai — din perspectiva generoasă, atotcuprinzătoare a documentelor programatice elaborate de Congresul al XIII-lea al partidului. Ziua aceasta simbolică nu poate fi sărbătorită mai potrivit decît muncind cu abnegație pentru înflorirea țării și bunăstarea poporului, conștienți că nimic nu ne pică de-a gata din cer, că totul se cucerește prin efortul mîinilor harnice și al minții noastre iscoditoare și îndrăznețe. Ziua de 1 Mai, cea mai dinamică sărbătoare din lume, cum o caracteriza Alexandru Sahia, ne găsește în acest an tot mai strîns uniți în jurul partidului, al secretarului său general, cu certitudinea că viitorul este pur și simplu o ctitorie plămădită în prezent. Un proiect mobilizator, bazat pe programul partidului, un proiect al întregii națiuni, care coincide perfect cu proiectul de luptă și muncă al fiecărui cetățean al țării.

Acest mai 1985 ne găsește într-un avînt constructiv pe înaltele culmi ale împlinirii unor visuri multiseculare, prin care poporul nostru harnic și inteligent și-a cîștigat suveranitatea și independența, demnitatea de a fi el însuși stăpîn pe destinul său și pe frumoasa noastră țară. Sub conducerea partidului, de pe platforma Întîiului Mai, lăsăm visurile să decoleze spre înălțimile idealului comunist, muncind cu dăruire și spirit patriotic pentru ca ele să devină realitate.

Munca ne împlinește visurile cele mai îndrăznețe.

ION DODU BĂLAN

9 MAI

Patru decenii de la victoria asupra fascismului

CAUZA ȘI LUPTA ÎNTREGULUI POPOR

— în pag. a II-a —

Spectacol cultural-artistic dedicat zilei de 1 Mai

Tovarăşul Nicolae Ceauşescu, secretar general al Partidului Comunist Român, preşedintele Republicii Socialiste România, tovarăşa Elena Ceauşescu, ceilalţi tovarăşi din conducerea partidului şi statului au asistat, după încheierea adunării festive, la un spectacol cultural-artistic dedicat zilei de 1 Mai.

Spectacolul a fost organizat de Consiliul Culturii şi Educaţiei Socialiste, Consiliul Central al U.G.S.R., Comitetul Central al U.T.C., U.A.S.C.R., Consiliul Naţional al Organizaţiei Pionierilor, Ministerul Apărării Naţionale, Radioteleviziunea română, împreună cu Comitetul municipal Bucureşti al Partidului Comunist Român.

Prin întreaga sa desfăşurare, spectacolul s-a constituit într-un omagiu adus Întîiului de Mai, zi care, de decenii, cinsteşte nobilele strădanii constructive ale omului, dorinţa sa perpetuă de propăşire şi pace.

Peste 4 500 de artişti din întreaga ţară — copii, tineri şi vîrstnici — reuniţi în mari orchestre, coruri, colective de balet sau formaţii de dansuri, actori, solişti vocali şi instrumentişti, laureaţi ai Festivalului naţional „Cîntarea României", au făcut o demonstraţie de talent şi virtuozitate creatoare, oferind un spectacol cu un profund mesaj patriotic şi revoluţionar. Prin evoluţia artistică, prin originalele montări scenice, proiecţii cinematografice, imagini plastice şi fotografice, prin efecte de sunet şi lumină, spectacolul a adus în prim-plan momente de referinţă legate de sărbătorirea zilei de 1 Mai în România, reflectînd luptele poporului nostru pentru eliberarea socială şi naţională, conduse de Partidul Comunist Român, şi încununate de marea victorie de la 23 August 1944, marile prefaceri care au schimbat chipul patriei în anii socialismului, precum şi impresionantele realizări ale celei mai fecunde epoci din viaţa ţării, „Epoca Ceauşescu".

O atmosferă profund mobilizatoare este imprimată încă de la începutul spectacolului. Răsună cîntece revoluţionare, stihuri despre primul 1 Mai liber, despre sărbătoarea de astăzi a muncitorilor din întreaga lume. Se înalţă un emoţionant cînt pentru constructorii României contemporane, un imn de slavă pentru partid şi încercatul său conducător, tovarăşul Nicolae Ceauşescu. În acordurile „Cantatei marii sărbători", creaţie în primă audiţie, grupuri de muncitori, ţărani, intelectuali, copii, tineri, militari, evoluează într-o amplă mişcare coregrafică, simbolizînd ideea unităţii şi fraternităţii celor ce muncesc, dorinţa lor de pace şi solidaritate cu muncitorii din întreaga lume:

E întîi de Mai în larga zare,
E ziua celor ce muncesc;
Cu ţara liberă sub soare
Cinstim a muncii sărbătoare
Pe plaiul nostru românesc.

Imaginea scenică, versurile şi muzica ilustrează, de asemenea, o idee cu putere de simbol: unitatea indestructibilă dintre partid şi popor, care se regăseşte, de altfel, pe parcursul întregului spectacol.

Aniversarea istorică la acest început de mai a patru decenii de la victoria asupra fascismului prilejuieşte evocarea, în spectacol, a unor momente definitorii din cronica eroică a participării României la războiul antihitlerist. Spectacolul aduce în prim-plan, într-o viziune scenică inedită, aspecte legate de perioada revoluţionară ilegală cînd, sub conducerea Partidului Comunist Român, stegar al luptei antifasciste, masele populare, forţele înaintate, patriotice ale ţării au dus o aprigă bătălie împotriva războiului, militînd pentru o Românie liberă şi independentă. Întreaga mişcare scenică sugerează lupta comuniştilor, suferinţele şi jertfele poporului nostru, chemarea la luptă antifascistă pentru zdrobirea maşinii de război hitleriste. Revoluţia de eliberare socială şi naţională, antifascistă şi antiimperialistă din August 1944, deschizătoare de eră nouă în dezvoltarea independentă a României, s-a clădit — aşa cum ilustrează spectacolul prin marea sa putere de evocare şi încărcătura de simboluri — din luptele şi jertfele fiilor neamului nostru.

Pe marele ecran din fundalul scenei se proiectează succesiv date înscrise cu litere de aur în cartea istoriei româneşti — 23 August 1944, 9 Mai 1945 —, marcîndu-se astfel unul dintre momentele culminante ale spectacolului. Mărturii documentare de epocă vorbesc despre contribuţia întregului popor român, prin neînfricate fapte de arme, prin uriaşe jertfe de sînge, la victoria finală asupra hitlerismului şi încheierea victorioasă a războiului. Pe fiecare palmă de pămînt stropită de sîngele luptătorilor români pentru libertate şi neatîrnare, în locuri din ţară şi de peste hotare, încărcate de istorie, se înalţă astăzi, după cum ilustrează imagini filmice şi fotografice, trainice zidiri ce dovedesc din plin că luptele şi sacrificiile ostaşilor români n-au fost zadarnice.

Următorul moment al spectacolului, sugestiv intitulat „O temelie nouă ţării noi", este dedicat rodnicilor ani de după Eliberare. Se apelează la memoria peliculei: imaginile de pe fundalul scenei redau edificatoare secvenţe ale construcţiei socialiste. Totul se exprimă într-un plastic limbaj fotografic.

Două decenii, ctitoria nouă
Spre binele întregului popor.
Încrederea, izbînda-s amîndouă
Prinse-n marşul nostru triumfător

Două decenii de-mpliniri, mîndria
A tuturor acelor ce-l urmăm
Spre comunism ştiind că România
Bogată, suverană, o-nălţăm!

Sînt versuri ce dau substanţă unui alt moment din spectacol, consacrat oglindirii celor două decenii de soare, de primăveri şi împliniri, epocii pe care cu mîndrie o numim „Epoca Ceauşescu". Adevărată valoare de simbol au ctitoriile socialiste din ultimii douăzeci de ani. Cîteva dintre ele, ce nu-şi au egal în istoria României — Canalul Dunăre — Marea Neagră, Metroul bucureştean, — ca şi mari şantiere, obiective economice şi social-culturale sînt redate prin fresce sau imagini cinematografice.

Imagini familiare, imprimate nu de mult în memoria şi inima noastră, prezentînd pe tovarăşul Nicolae Ceauşescu la cel de-al XIII-lea Congres al partidului, şi cu prilejul realegerii ca preşedinte al Republicii Socialiste România se derulează în spectacol.

Alte secvenţe cinematografice, prezentînd pe tovarăşul Nicolae Ceauşescu şi tovarăşa Elena Ceauşescu, înconjuraţi cu dragoste şi bucurie de oameni ai muncii, precum şi tablouri coregrafice de masă oferă laolaltă imaginea tonică a încrederii poporului în viitorul strălucit al României. „Ceauşescu şi poporul" sînt cuvinte ce exprimă un simţămînt pornit din inima ţării către inima mereu tînără şi generoasă a conducătorului nostru iubit. Versurile îngemănează în semn de omagiu o parte din multitudinea simţămintelor de dragoste şi recunoştinţă ale unui întreg popor faţă de tovarăşul Nicolae Ceauşescu:

În frunte ţara are neîntrecut viteaz,
Purtînd cu strălucire şi cinste tot ce-au dat
Străbunii zestre sacră unui erou-bărbat,
Un om ales al gliei şi-al vremilor de azi...

Idealul scump naţiunii române, tuturor locuitorilor planetei, de a trăi într-o lume a dreptăţii, a păcii şi omeniei este sugestiv exprimat în ample scene de balet, în acordurile muzicale de un mare lirism, decorurile şi costumele sugerînd, prin culoare şi grafică, optimism, încredere în pacea omenirii.

Recitatorii, soliştii vocali, corurile reunite şi orchestra interpretează cantata „Viitor de aur ţara noastră are", adevărat legămînt de devotament şi credinţă al tuturor fiilor patriei. Pe scenă şi în sală răsună în încheiere una dintre creaţiile profund mobilizatoare intrate în patrimoniul muzical naţional — „Chemarea muncitorilor".

Pionieri şi şoimi ai patriei oferă tovarăşului Nicolae Ceauşescu şi tovarăşei Elena Ceauşescu, cu dragoste şi emoţie, buchete de flori.

Artiştii, spectatorii, sala în ansamblul ei scandează „Ceauşescu — P.C.R.!", „Ceauşescu şi poporul!", cuvinte ce aduc un elogiu conducătorului iubit, ţării, epocii mărețe pe care o trăim.

În această atmosferă entuziastă, din partea tovarăşului Nicolae Ceauşescu şi a tovarăşei Elena Ceauşescu a fost oferit artiştilor, tuturor participanţilor la reuşita spectacolului un frumos coş cu flori.

Adunarea festivă şi spectacolul cultural-artistic dedicat Zilei de 1 Mai s-au încheiat prin intonarea imnului de luptă al clasei muncitoare — „Internaţionala".

★

Spectacolul a fost realizat după un scenariu semnat de Nicolae Dragoş, Dan Verona, Hero Lupescu, Cornel Todea. Regia artistică: Hero Lupescu, Cornel Todea. În spectacol au fost prezentate versuri de: Tudor Arghezi, Dan Verona, Nicolae Dragoş, Viorel Cozma, Eugen Frunză, Constantin Cîrjan, Mircea Block, Angel Grigoriu, Romeo Iorgulescu. Regia de film: Mihaiţă Lupu. Muzică în primă audiţie: Paul Urmuzescu, Sergiu Eremia, Marin Constantin, Cornel Trăilescu, Temistocle Popa, George Grigoriu, Ionel Tudor. În spectacol au mai fost prezentate creaţii muzicale de: Ciprian Porumbescu şi Filaret Barbu. Dirijori: Sergiu Eremia şi Paraschiv Oprea. Conducerea muzicală Sergiu Eremia. Regia muzicală: Paul Enigărescu, Coregrafia: Gheorghe Ştefan, Doina Andronache, Theodor Vasilescu, Gheorghe Baciu, Gheorghe Teodorciuc, Gineta Stoienescu. Scenografia: Traian Niţescu, Dan Radu, Cristian Varlam, Petre Pădureţ. Grafica: Diana Ioan, Mihai Iliescu. Şi-au dat concursul actorii: Mircea Albulescu, Adela Mărculescu, Ioana Pavelescu, Gelu Niţu, Olga Bucătaru, Mihai Dinvale, Cristina Deleanu, Costel Constantin, Lucia Mureşan, Daniel Tomescu, Angela Ioan, Silviu Stănculescu, Teofil Vîlcu, Olga Delia Mateescu, Gheorghe Cozorici. Au evoluat soliştii: Ion Voicu, Marina Mirea, Adina Iuraşcu, Florin Diaconescu, Marcel Roşca, Daniela Vlădescu, Florin Georgescu, Eleonora Enăchescu, Vasile Martinoiu, Ştefan Teodorescu, Dorin Teodorescu, Diana Rusei, Elvira Cîrje, Ionel Voineag, precum şi Vasile Bărbuceanu, Cristina Teodorescu, Laurenţiu Guină, Mirela Beutel. Costume: Elisabeta Benedek, Luana Drăgoescu, Elena Postelnicu. Direcţia tehnică: Cornelіu Ciolac. Mişcarea scenică: Victor Tibacu, Iosif Hidi, Alexandru Crăciunescu, Ion Dobrescu, Tudor Panait. Maeştri lumini: Ioan Cotîrlă, Zamfir Dumitraşcu, Petre Vieru. Sonorizare: Radu Ionescu, Adam Gheorghe, Oprea Popa, George Mitrică, Alexandru Ciocan, Gabriel Ştefan, Mircea Raicu, Marian Golofca.

La reuşita spectacolului şi-au dat concursul mari formaţii artistice ale unor prestigioase instituţii de artă şi cultură, coruri şi ansambluri din întreprinderi, instituţii centrale, elevi, studenţi, militari.

(Agerpres)

Patru decenii de la victoria asupra fascismului

CAUZA ŞI LUPTA ÎNTREGULUI POPOR (II)

Pe lîngă consecinţele de ordin strategic-militar, întoarcerea armelor împotriva Germaniei a dat o lovitură economică dintre cele mai grave Reichului care a fost lipsit brusc de o importantă bază materială şi îndeosebi de petrolul şi grînele româneşti. Remarcînd că prin pierderea surselor româneşti de aprovizionare Germania trebuie să se bazeze tot mai mult pe producţia internă, un comentator de presă american conchidea la 24 august 1944 în articolul **„România, un alt "zid" se prăbuşeşte"**, publicat în „The Christian Science Monitor": **„Astfel, pierderea României este chiar mai ireparabilă pentru hitlerişti decît pierderea Franţei".** Aceleaşi opinii erau împărtăşite în acele zile şi de responsabilii politicii militare naziste: **„Pierderea poziţiilor din Carpaţi, pe lîngă pierderea grînarului şi petrolului românesc** — se menţiona într-un raport înaintat de feldmareşalul Keitel şi generalul-colonel Heinz Guderian lui Hitler — **constituie o altă mare şi grea lovitură în urma căreia armatele ruse vor ajunge, în cîteva săptămîni, în faţa Budapestei".** Peste decenii, în 1975, fostul ministru al armamentului celui de-al treilea Reich, Albert Speer, aprecia: **„Începînd din iunie 1944 nu puteam asigura decît sub 50 000 t de benzină lunar, iar din august, cînd trupele noastre au trebuit să părăsească România, cifra a scăzut sub 20 000 t. Era clar că mergem spre dezastru. El a apărut (...) prin pierderea, după 23 august 1944, a surselor de aprovizionare din România (...). Fără doar şi poate, acea zi de 23 august 1944 a dus la o întorsătură decisivă în istoria producţiei şi a economiei de război, deci în istoria conflagraţiei însăşi".**

După încheierea victorioasă a luptelor insurecţionale, armata română împreună cu forţele sovietice au dezvoltat ofensiva pentru eliberarea părţii de nord-vest a României de sub ocupaţia hitleristă-horthystă, pentru eliberarea Ungariei, Cehoslovaciei şi a părţii de nord-est a Austriei.

În cele 263 de zile de aprige încleştări pentru înfrîngerea Wehrmachtului armata română a întrebuinţat în lupte peste 538 500 de militari din care s-au jertfit aproximativ 170 000 de luptători (morţi, răniţi şi dispăruţi). Acestui uriaş efort uman raportat la mărimea şi populaţia de atunci a ţării, i s-a adăugat contribuţia economică a întregii naţiuni române care, după date incomplete, s-a ridicat la 1.120.000.000 dolari valuta anului 1938. Toate acestea ne determină să considerăm că, **prin efectivele militare pe care le-a avut pe front şi prin forţele materiale şi umane mobilizate în susţinerea acestuia, ţara noastră a ocupat locul al patrulea în rîndul ţărilor care au contribuit la înfrîngerea Germaniei hitleriste, după U.R.S.S., S.U.A. şi Anglia.** Numeroşi publicişti, oameni politici, personalităţi de frunte ale coaliţiei Naţiunilor Unite, inclusiv participanţi la Conferinţa de pace de la Paris, au prezentat într-o lumină reală contribuţia activă a poporului român la obţinerea victoriei. „Sunday Times", de pildă, în ianuarie 1945, aducea la cunoştinţa cititorilor săi că: **„Din punctul de vedere al efectivului, România este a patra naţiune europeană în lupta împotriva germanilor".** La rîndul său, ministrul de externe al Marii Britanii, Anthony Eden, declara la 23 ianuarie 1945, în Camera Comunelor, că **„România a dat deja un ajutor substanţial cauzei aliaţilor"**, în timp ce deputatul englez Ivor Thomas considera în aceeaşi perioadă de timp: **„De vreme ce România este a patra ţară cu efective pe frontul împotriva Germaniei, ar fi cazul a se propune să i se acorde un statut de cobeligeranţă".** La 13 ianuarie 1946, la postul de radio Paris, Pierre Durand spunea: **„Franţa socoteşte că România a adus prin contribuţia ei o scurtare a războiului cu cel puţin 6 luni".** Edificatoare este şi expunerea ministrului de externe al U.R.S.S. la Conferinţa de pace de la Paris din toamna aceluiaşi an: **„Împreună cu noi, împreună cu trupele aliate** — spunea el la 10 octombrie 1946 — **noua Românie democratică a început lupta pentru înfrîngerea lui Hitler, a făcut sacrificii considerabile în această luptă, şi noi toţi recunoaştem serviciile aduse de poporul român acestei cauze".** Sînt numai cîteva din aprecierile exprimate în acea perioadă care, pe măsura trecerii anilor, au completat tot mai mult imaginea asupra rolului jucat de România la prăbuşirea maşinii de război naziste. **„Pînă la ultimul asalt asupra Germaniei lui Hitler** — aprecia recent revista vest-germană „Der Spiegel" — **armata română (...) a fost a patra ca mărime după ruşi, americani şi englezi. Ea a străbătut, alături de ruşi, o mie de kilometri spre vest, pînă în Ungaria, Cehoslovacia şi Austria (...) a pierdut 169 000 de oameni, morţi şi răniţi".**

Participarea militară a României la războiul antihitlerist, alături de U.R.S.S. şi celelalte ţări ale Naţiunilor Unite, rămîne un capitol glorios în istoria poporului şi armatei noastre în lupta pentru independenţă, suveranitate şi integritate, pentru izbăvirea omenirii de ororile fascismului, ceea ce i-a adus o binemeritată recunoştinţă din partea întregii umanităţi.

Dr. ŞTEFAN PĂSLARU

ADUNAREA FESTIVĂ CONSACRATĂ ZILEI DE 1 MAI

(Urmare din pag. I)

Cu adîncă emoție, pionieri și șoimi ai patriei, tineri și tinere s-au apropiat de tovarășul Nicolae Ceaușescu, de tovarășa Elena Ceaușescu, oferindu-le cu afecțiune buchete de flori.

Aceeași atmosferă entuziastă domnea și în Palatul Sporturilor și Culturii, care a găzduit adunarea festivă.

În uralele și ovațiile celor prezenți la adunare, în prezidiu au luat loc **tovarășul Nicolae Ceaușescu, tovarășa Elena Ceaușescu, tovarășii Constantin Dăscălescu, Iosif Banc, Emil Bobu, Lina Ciobanu, Ion Coman, Nicolae Constantin, Ion Dincă, Miu Dobrescu, Ludovic Fazekas, Alexandrina Găinușe, Manea Mănescu, Paul Niculescu, Constantin Olteanu, Gheorghe Oprea, Gheorghe Pană, Ion Pățan, Dumitru Popescu, Gheorghe Rădulescu, Ilie Verdeț, Ștefan Andrei, Ștefan Birlea, Nicu Ceaușescu, Gheorghe David, Petru Enache, Mihai Gere, Nicolae Giosan, Suzana Gâdea, Ana Mureșan, Tudor Postelnicu, Ion Radu, Ion Stoian, Ioan Totu, Ion Ursu, Richard Winter, Silviu Curticeanu, Constantin Radu.**

În prezidiu au luat loc, de asemenea, membri ai C.C. al P.C.R., membri de partid cu stagiu din ilegalitate, conducători ai organizațiilor de masă și obștești, ai unor întreprinderi și institute de cercetări, reprezentanți ai vieții noastre științifice și culturale, muncitori, specialiști, alți oameni ai muncii din Capitală.

În sală se aflau membri ai Comitetului Central al partidului, ai Consiliului de Stat și ai guvernului, reprezentanți ai unor instituții centrale, unități economice și social-culturale, activiști de partid și de stat, generali și ofițeri, oameni ai muncii din întreprinderi bucureștene.

Erau prezenți șefi ai misiunilor diplomatice acreditați la București, membri ai corpului diplomatic, corespondenți ai presei străine. Au fost de față delegații sindicale din diferite țări.

Imensa sală era împodobită sărbătorește. Deasupra tribunei oficiale se afla portretul tovarășului Nicolae Ceaușescu, încadrat de drapelele partidului și statului. Era înscrisă urarea atît de dragă nouă, tuturor, „Trăiască Partidul Comunist Român, în frunte cu secretarul său general, tovarășul Nicolae Ceaușescu". Puteau fi citite, de asemenea, caldele urări „Trăiască și înflorească scumpa noastră patrie, Republica Socialistă România, liberă, independentă și demnă în rîndul tuturor națiunilor !", „Trăiască unitatea de nezdruncinat a întregului nostru popor în jurul Partidului Comunist Român, al secretarului său general, tovarășul Nicolae Ceaușescu !".

Pe mari pancarte erau înscrise cuvintele cu valoare de simbol: „Ceaușescu — P.C.R.!", „Ceaușescu și poporul!", „România — Ceaușescu — Pace!", cuvinte care exprimă în cel mai înalt grad coeziunea indestructibilă a întregii națiuni în jurul partidului, al secretarului său general.

Erau adresate înflăcăratele urări „Trăiască eroica noastră clasă muncitoare!", „Trăiască țărănimea patriei noastre!", „Trăiască intelectualitatea patriei noastre!".

De cealaltă parte a sălii, pe fundalul scenei, se afla urarea „Trăiască 1 Mai, Ziua solidarității internaționale a celor ce muncesc, ziua frăției muncitorilor de pretutindeni !".

A fost intonat Imnul de Stat al Republicii Socialiste România.

Adunarea festivă consacrată zilei de 1 Mai a fost deschisă de tovarășul Gheorghe Pană, membru al Comitetului Politic Executiv al C.C. al P.C.R., prim-secretar al Comitetului municipal București al P.C.R., primarul general al Capitalei, care a spus:

Mult stimate și iubite tovarășe Nicolae Ceaușescu,

Mult stimată tovarășă Elena Ceaușescu,

Stimați tovarăși,

Deschidem adunarea festivă consacrată zilei de 1 Mai, Ziua solidarității internaționale a celor ce muncesc, pe care oamenii muncii din Capitală, împreună cu întregul nostru popor, o sărbătoresc de 40 de ani în libertate și demnitate, evocînd, totodată, împlinirea a 4 decenii de la victoria împotriva fascismului.

Ne revine marea cinste și onoare ca, în numele comuniștilor, al tuturor oamenilor muncii din Capitală, să salutăm cu nețărmurită dragoste și aleasă prețuire prezența la adunarea noastră a eminentului conducător revoluționar, care și-a dedicat întreaga viață, cu înflăcărat patriotism, slujirii idealurilor supreme ale partidului și poporului, împlinirii noului și luminosului destin socialist al patriei, făuririi unei lumi mai bune și mai drepte pe planeta noastră, a celui mai iubit și stimat fiu al poporului, secretarul general al partidului, președintele țării, tovarășul Nicolae Ceaușescu.

Evocînd, cu aleasă cinstire, memorabilele acțiuni revoluționare și patriotice ale clasei muncitoare, ale poporului român, vă exprimăm, mult iubite și stimate tovarășe Nicolae Ceaușescu, întreaga noastră recunoștință pentru dăruirea fără margini și abnegația cu care, de peste cinci decenii, din anii marilor bătălii de clasă împotriva asupririi și nedreptății, a fascismului și a războiului, dumneavoastră v-ați afirmat ca strălucit militant revoluționar, ale cărui ilustră operă teoretică și practică, gîndire, acțiune și fapte cutezătoare își găsesc o magistrală întruchipare în minunatele realizări pe care poporul nostru le-a dobîndit în perioada ce a trecut de la Congresul al IX-lea al partidului, pe care, cu îndreptățită mîndrie, o numim „Epoca Ceaușescu".

Cu deosebit respect, cu înaltă stimă și prețuire salutăm prezența la adunarea noastră a tovarășei Elena Ceaușescu, militant de seamă al partidului și statului, eminent om de știință, a cărei întreagă activitate este consacrată dezvoltării economico-sociale a patriei, afirmării valorilor științei, a păcii și progresului în întreaga lume.

Salutăm, cu căldură, pe ceilalți tovarăși din conducerea partidului și statului care iau parte la adunare.

De asemenea, salutăm pe membrii corpului diplomatic și invitații de peste hotare care participă la adunarea noastră festivă.

Acționînd cu toate forțele în spiritul indicațiilor date de dumneavoastră, mult stimate tovarășe Nicolae Ceaușescu, cu prilejul vizitelor de lucru în numeroase unități ale Capitalei, vă raportăm că oamenii muncii din București sînt puternic angajați în îndeplinirea exemplară a planului pe acest an la toți indicatorii. În această lună am obținut o producție suplimentară de 500 milioane lei, am realizat integral planul la investiții, economisind, de la începutul anului, aproape 10 mii tone metal și peste 53 mii MWh energie electrică.

În agricultură am încheiat lucrările pentru această perioadă și sînt create condiții pentru a obține producții record la toate culturile.

Avînd convingerea deplină că toate realizările obținute se datoresc concepției dumneavoastră revoluționare, mult stimate tovarășe Nicolae Ceaușescu, **cu privire la dezvoltarea, modernizarea și înflorirea continuă a patriei, spre a fi demnă de anii luminoși ai socialismului, grijii statornice ce o manifestați pentru afirmarea plenară a omului și asigurarea unei noi calități a vieții tuturor oamenilor muncii, vă exprimăm, și cu acest prilej, din adîncul inimii, cele mai vii mulțumiri și vă asigurăm că nu vom precupeți nici un efort pentru a transpune neabătut în viață mărețele obiective stabilite de Congresul al XIII-lea al partidului.**

Despre semnificația zilei de 1 Mai a vorbit tovarășul Ion Dincă, membru al Comitetului Politic Executiv al C.C. al P.C.R., prim viceprim-ministru al guvernului.

Marea adunare a luat sfîrșit într-o atmosferă de vibrant și înălțător patriotism. S-a scandat din nou, cu entuziasm, „Ceaușescu-P.C.R.!", „Ceaușescu și poporul!", „Stima noastră și mîndria, Ceaușescu — România!", reafirmîndu-se sentimentele de nețărmurită dragoste, prețuire și recunoștință față de conducătorul iubit și stimat, urmat cu credință și devotament de întreaga națiune.

Sînt momente care exprimă, totodată, profunda bucurie și satisfacție pe care le trăiesc toți cetățenii țării pentru remarcabilele înfăptuiri dobîndite sub conducerea partidului și a secretarului său general, legitima mîndrie de a se ști făuritori ai propriei lor istorii, încrederea nestrămutată în viitorul luminos al patriei.

În această zi de înaltă cinstire a muncii, a tuturor creatorilor de bunuri materiale și spirituale, ce au făurit, cu forța brațelor și puterea minții lor, chipul nou al României de astăzi, întregul popor se angajează, cu solemn legămînt, să acționeze cu abnegație și dăruire revoluționară pentru realizarea măreților obiective stabilite de Congresul al XIII-lea al partidului, pentru ridicarea țării pe noi culmi de progres și civilizație, pentru înfăptuirea visului de aur al națiunii — edificarea comunismului pe pămîntul patriei.

În continuare, a avut loc un frumos spectacol festiv dedicat zilei de 1 Mai.

După încheierea spectacolului, un grup de pionieri și șoimi ai patriei au urcat la prezidiu, oferind buchete de flori tovarășului Nicolae Ceaușescu, tovarășei Elena Ceaușescu.

Întreaga sală a ovaționat și aclamat îndelung pentru partid, pentru secretarul său general.

La ieșirea din sala Palatului Sporturilor și Culturii, mii de bucureșteni au întîmpinat din nou pe secretarul general al partidului cu aceleași sentimente de dragoste și prețuire. Uralele și ovațiile care nu contenesc, atmosfera de puternic entuziasm sînt o nouă și elocventă mărturie a hotărîrii tuturor oamenilor muncii bucureșteni, a tuturor fiilor patriei de a acționa, strîns uniți în jurul partidului, al secretarului său general, pentru realizarea măreților sarcini ale actualului plan cincinal, a istoricelor hotărîri ale Congresului al XIII-lea al P.C.R., de a înfăptui neabătut politica internă și externă a partidului și statului nostru.

Tovarășul Nicolae Ceaușescu, tovarășa Elena Ceaușescu, ceilalți tovarăși din conducerea de partid și de stat parcurg pe jos aleea centrală a Parcului Tineretului, străjuită de mii și mii de oameni ai muncii. Se scandează cu însuflețire „Ceaușescu-P.C.R!", „Ceaușescu și poporul!", „Stima noastră și mîndria, Ceaușescu — România!", „Ceaușescu — Pace!". cetățenii Capitalei manifestîndu-și, astfel, sentimentele de adîncă dragoste și stimă pe care le nutresc față de secretarul general al partidului, cel mai iubit fiu al națiunii, înflăcărat patriot care și-a închinat întreaga viață propășirii scumpei noastre patrii, ridicării ei pe culmi tot mai înalte de civilizație și progres.

Aceste sentimente și gînduri ale întregului nostru popor sînt exprimate cu deosebită căldură și însuflețire și prin cîntec și dans.

Tovarășul Nicolae Ceaușescu, tovarășa Elena Ceaușescu răspund cu căldură și prietenie acestor emoționante manifestări cu care sînt înconjurați de mii de bucureșteni, la ieșirea din parc, fiind invitați să se prindă într-o mare horă.

În aplauzele și uralele mulțimii, tovarășul Nicolae Ceaușescu, tovarășa Elena Ceaușescu își iau, apoi, un călduros rămas bun de la cetățenii prezenți la această emoționantă manifestare prilejuită de sărbătorirea zilei de 1 Mai, care s-a constituit într-o vibrantă expresie a dragostei și recunoștinței nețărmurite a națiunii față de Partidul Comunist Român, față de conducătorul încercat al partidului și statului, inițiatorul tuturor izbînzilor dobîndite de poporul român pe calea luminoasă a socialismului și comunismului.

În spiritul indicațiilor secretarului general al partidului

DIN PRIMELE ZILE ALE LUNII, CÎT MAI RODNICE REALIZĂRI ÎN ÎNTRECEREA SOCIALISTĂ

Producția de export, producție prioritară

La Întreprinderea „TIMPURI NOI" unde exportul are o pondere însemnată în totalul producției, printre produsele livrate în avans în ultimele zile ale lunii aprilie se numără și 35 compresoare 2 HV 2. **Încă 16 compresoare de același tip au ieșit azi-dimineață de pe bancurile de rodaj, primind certificatul de expediere către beneficiari externi, iar altele 20 erau supuse ultimelor finisări în secția de montaj.**

Ritmul susținut în care se muncește pentru finalizarea în avans cu o lună, a unei alte comenzi de export — 20 motocompresoare 2 MC 5 — îl determină pe **Petre Geageac**, secretarul organizației de partid din secția montaj, să aprecieze **că pînă cel tîrziu la data de 20 mai vor fi executate toate comenzile înscrise în graficul de priorități al acestei luni.**

Atenția prioritară ce se acordă exportului este ilustrată și de faptul că sectoarele primare și de prelucrări au asigurat încă din aprilie peste 60 la sută din reperele produselor lunii mai.

O astfel de devansare ne-a permis în ultima vreme să ne concentrăm atenția asupra detaliilor ce privesc îmbunătățirea calității, a parametrilor tehnico-funcționali ai produselor, să pregătim temeinic fabricația noilor compresoare și motoare — preciza **Ionel Radu**, secretar adjunct al comitetului de partid al întreprinderii. **În acest fel am reușit să ne depășim lună de lună sarcinile de plan la export. În noua etapă a întrecerii în care am intrat odată cu debutul lunii mai, nu vom precupeți nici un efort pentru creșterea volumului și eficienței producției pe care o exportăm în prezent în 16 țări.**

N. COȘOVEANU

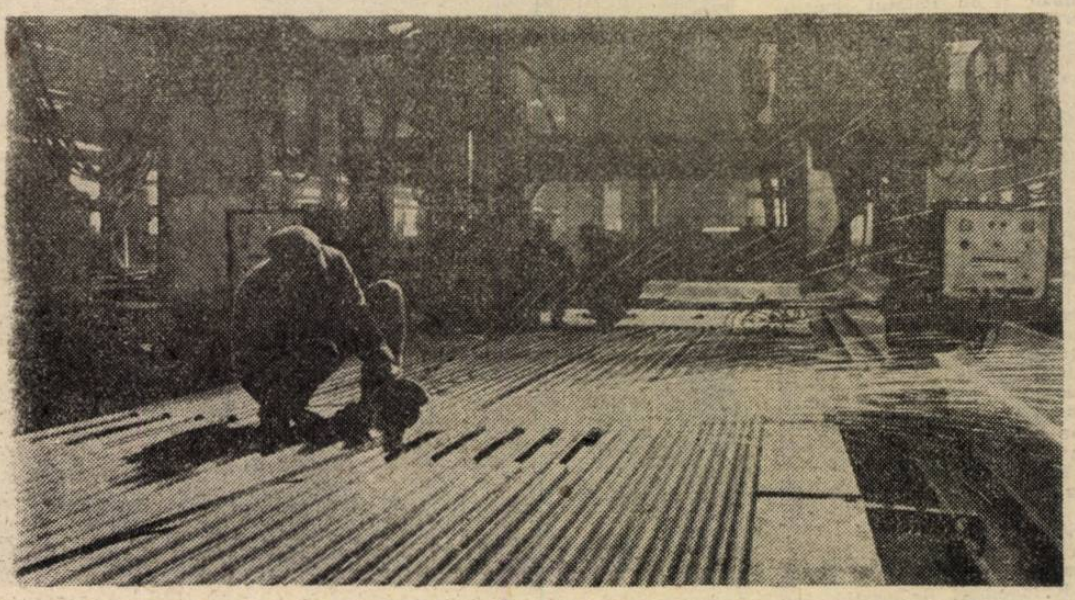

Întreprinderea „Vulcan". Se execută un nou lot de pereți membrană pentru cazane energetice

Ritmicitatea fabricației, în pas cu cerințele beneficiarilor

În secția montaj a Întreprinderii „CONECT" atmosferă de puternică angajare, activitate susținută, bine organizată. Fiecare echipă cunoaște în amănunțime planul de producție al zilei, aprovizionarea cu repere și subansambluri a fost făcută din vreme. Șeful de echipă **Aneta Honcioiu** a preluat execuția unui nou lot de comutatoare rotative profesionale pentru centrale telefonice. Muncitoarele fruntașe **Elena Mogoș** și **Constanța Radu** au trecut la sortarea, după dimensiuni, a unor subansambluri pentru conectoare tip TV. **Alexandru Seimeanu**, șeful compartimentului desfacere — de la care aflăm că planul de livrări pe luna trecută a fost îndeplinit la data de 27 aprilie — urmărește în această secție, în mod special, cîteva produse. **„Sînt comenzi suplimentare solicitate cu urgență de beneficiari. Este vorba de 2 500 comutatoare rotative pentru Întreprinderea „Electromagnetica", 5 150 conectoare tip TV pentru Întreprinderea „Electronica" și 8 200 de barete pentru circuite imprimate destinate tehnicii de calcul".**

Un fapt semnificativ pentru productivitatea realizată : montajul solicită o reaprovizionare cu repere și subansambluri. Pe flux, în celelalte secții, același ritm susținut.

Victor CONSTANTINESCU

Premieră tehnică la Întreprinderea „23 August"

Pompa termică de 7,5 Gcal/oră

Pe tabloul de bord al primei pompe termice românești de 7,5 Gcal/oră acele indicatoare au început să vibreze. Aceasta înseamnă încununarea cu succes a aproape doi ani de efort creator, faptul că ideea îndrăzneață a profesorului Florea Chiriac — noutate pe plan mondial — a prins viață. O asemenea pompă materializează un principiu constructiv-funcțional de excepție — aproape paradoxal — pentru că, folosindu-se un agent cu temperatură scăzută, se asigură, în final, furnizarea unui fluid fierbinte. Sursa de... calorii o reprezintă apa de răcire (25—30 grade Celsius) utilizată în cadrul stației de compresoare din Întreprinderea „23 August", iar rezultanta, apă caldă menajeră, între 60—65 grade Celsius, care, distribuită direct în rețeaua GICC, permite alimentarea a peste 8 000 de apartamente din cartierul „Balta Albă". Avînd în vedere „puterea unitară", trebuie să menționăm că agregatele de acest tip oscilează, în medie, între 0,1 și 0,7 Gigacalorii/oră, singurele performante peste 7 fiind înregistrate în Suedia și, acum, în țara noastră, la Întreprinderea „23 August". Soluția românească are ca element specific, original „îngemănarea" sistemului absorbție-compresie, ceea ce înseamnă renunțarea la freoni sau la brom-litiu fiind agenți de lucru extrem de costisitori și eliminarea aburului necesar pompelor cu absorbție de capacitate asemănătoare, construite deja în țară.

...Pe verticală, trei niveluri, trei planșee de beton înțesate de recipiente, schimbătoare de căldură, degazor, rezorbitor și un păienjeniș de conducte, ce alcătuiesc „corpul" pompei. Alături, sala compresoarelor. Între ele, sala conductor cu pupitrele de supraveghere și comandă automată. Un ansamblu impunător a cărui realizare a supus unui complex examen profesionalismul, ingeniozitatea, temeritatea specialiștilor. Și, de fiecare dată, ei — proiectanți sau tehnologi, ingineri ori muncitori — s-au dovedit la înălțime. Nu se realizase pînă acum în țară o pompă cu amoniac lichid ? Au construit-o, cu forțe proprii, la „23 August". Compresorul de construcție specială care funcționează fără lubrifianți este și el un reprezentant de frunte în palmaresul performanțelor tehnice.

Acum, oamenii își exprimă din plin bucuria. Se îmbrățișează, gesticulează, se aprind în discuție, glumesc. E sărbătoarea întîiului de Mai, ora premierei, capătă astfel simbolul faptei rodite din muncă, din abnegație și spirit revoluționar, din hotărîrea de a contribui exemplar la înfăptuirea politicii energetice promovate de partidul și statul nostru, a orientărilor și indicațiilor tovarășului Nicolae Ceaușescu.

Un examen al conștiinței muncitorești trecut cu un calificativ maxim. Semnat colectiv : INSTITUTUL DE CONSTRUCȚII BUCUREȘTI, ICEMENERG, ICSIT, FAUR, FEA, ICSIM și, bineînțeles, Întreprinderea „23 August".

Roxana COSTACHE

P. S. Detalii despre soluția tehnică și materializarea acestui program, despre elementele de eficiență, într-un număr viitor al ziarului.

„Sub semnul focului continuu"

Aici, la „VISCOFIL", procesele tehnologice nu îngăduie repausul. Producător de fibre artificiale întreprinderea „toarce" necontenit masa păstoasă elaborată în vatra cuptoarelor. Deci, activitate în „foc continuu". Inginerul **Dan Lăcătușu**, aflat cu întreaga echipă în tură, îmi relevă hotărîrea tuturor celor ce au lucrat în aceste zile de a obține realizări cît mai însemnate. Și, gînd și fapte în deplin consens, printr-o temeinică organizare a activității și punerea în funcțiune a încă 25 mașini de filat tip FCV, **s-au realizat peste prevederi 1,5 tone fire mătase viscoză.** De asemenea, muncitorii condusi de maistrul **Ion Gazdar** au hotărît să nu întrerupă lucrările de montaj la evaporatorul 5, instalație de deosebită importanță pentru întregul flux tehnologic. În aceeași atmosferă tonică, angajantă au acționat și membrii formației lui **Petre Dospina** și, după cum ne spune directorul unității, tovarășul **Costache Burlacu**, colectivul din sectorul derivați hidroxietilcelulozici, unde s-au obținut producții peste prevederi în valoare de 200 000 lei. În acest sector se fabrică, pentru prima oară în țară, un material de o deosebită însemnătate pentru bunul mers al cîtorva industrii : petrolieră, lacuri și vopsele, farmaceutică, cosmetică, detergenți și materiale de construcție. Era firesc, dată fiind noutatea domeniului, să se acorde o maximă atenție organizării exemplare a muncii, însușirii documentației și, mai ales, întăririi controlului interfazic. Iar meșterii aleși nu și-au dezmințit faima de buni profesioniști — dovadă : nu s-au constatat nici un fel de abateri de la normele de calitate.

...1 și 2 mai, zile pline de muncă rodnică, încheiate cu notabile rezultate.

Rx. C.

Zile de intensă activitate în agricultura ilfoveană

Lucrătorii ogoarelor ilfovene, asemenea tuturor oamenilor muncii din agricultură, au fost prezenți și în zilele de 1 și 2 mai pe frontul campaniei de primăvară, acționînd intens în marea bătălie a recoltei '85. În primele rînduri s-au aflat mecanizatorii, cooperatorii, specialiștii și alți locuitori ai satelor care au continuat, în pofida vremii capricioase, lucrările de întreținere a culturilor, erbicidare, plantare a legumelor. Și zootehniștii au fost la datorie, livrînd Capitalei cantități sporite de lapte, ouă, carne și alte produse.

Așadar, ziua muncii a fost sărbătorită pretutindeni prin fapte pilduitoare de muncă, așa cum o relevă și secvențele surprinse în cîteva unități din Sectorul agricol Ilfov.

Amplă desfășurare de forțe în legumicultură

Asociația economică de stat și cooperatistă horticolă (AESCH) Popești-Leordeni, unitate care dispune de 1 800 hectare de culturi de cîmp și 20 hectare de solarii. Chiar din primele ore ale dimineții de 1 mai, majoritatea grădinarilor au fost prezenți la locurile de muncă ; printre primii au intrat în acțiune cei de la solarii. Sub supravegherea atentă a inginerei **Polixenia Bîrceri**, lucrările de îngrijire a culturilor protejate (varză și vinete) au continuat cu intensitate : prășitul, aplicarea tratamentelor fitosanitare, irigarea. Alături de echipele de muncitori, în plină acțiune erau și mecanizatorii **Constantin Meleancă, Nicolae Ieremia** și **Ion Blidaru** care, folosind cu pricepere utilajele din dotare, au realizat viteze sporite la întreținerea solului și la combaterea dăunătorilor. O altă acțiune prioritară : recoltarea legumelor de primă apariție. În ultima perioadă, de la fermele asociației, între care s-au evidențiat cele conduse de inginerii **Margareta Nicolescu, Paraschiva Velican** și **Paul Ungureanu**, au fost livrate consumatorilor bucureșteni cantități importante de verdețuri. Cu același spor s-a muncit și la erbicidarea mazării, la definitivarea pregătirilor în vederea plantării și însămînțării tomatelor și a celorlalte culturi de sezon.

Zootehniștii și-au respectat angajamentul

Ferma 10 Pantelimon a I.A.S. Mogoșoaia și-a cîștigat un binemeritat renume prin producțiile mari realizate an de an. În 1984, aici s-au obținut, în medie, 5 200 litri de lapte pe fiecare vacă furajată. Iată că zootehniștii nu se dezmint nici anul acesta. **Unul din principalele angajamente luate în întrecerea socialistă, și anume livrarea, pînă la 1 mai, peste plan, a circa 1 000 hl lapte marfă, a fost depășit. Astfel, pînă la sfîrșitul lunii aprilie au fost asigurați, la fondul de stat, în total, 7 900 hl, cu 1 100 hl în plus.** Am notat numele cîtorva din fruntașii în producție : **Mihai Feck, Crețu Năstase, Vasile Enache, Ion Preda.** De fapt, autorul acestor performanțe este întregul colectiv, condus de inimosul șef de fermă, medicul veterinar **Mihai Petcu**, crescătorii de animale fiind ferm hotărîți să-și sporească, în continuare, rodnicia muncii. Dovada, pe 1 și 2 mai toți zootehniștii au fost la posturi, menținînd producția zilnică de lapte, pe fiecare vacă furajată (efectivul mediu, 500 de animale), la 15,5 litri.

N. FLORIAN

În unitățile Sectorului agricol Ilfov se lucrează intens la întreținerea culturilor de varză timpurie. Reporterul nostru M. Cioc *a surprins o imagine din sectorul 3 al C.A.P. Dudești*

Înflăcărat omagiu patriei, partidului, Eroului României socialiste

Vibrant mesaj al artelor, în însuflețitoare spectacole literar-muzical-coregrafice

Mii și mii de locuitori ai Capitalei au participat, în zilele de 1 și 2 mai, la ample reprezentații cultural-artistice desfășurate în amfiteatrele primăverii, spectacole semnificînd nobila bucurie a muncii și creației libere, aducînd un înflăcărat omagiu patriei, partidului, Eroului României socialiste. Prin vers, cîntec și dans s-au subliniat entuziasmul și recunoștința tinerei generații pentru minunatele condiții de viață, de afirmare și împlinire ce i-au fost create în epoca celor mai mari prefaceri din istoria României, „Epoca Nicolae Ceaușescu".

Organizate de Comitetul de Cultură și Educație Socialistă, Comitetul U.T.C. și Consiliul Sindicatelor ale municipiului, aceste manifestări au reunit, într-un impresionant florilegiu de gîndire și simțire, numeroase formații artistice de amatori, laureate ale Festivalului Național „Cîntarea României", interpreți profesioniști, care și-au etalat încă o dată talentul în atractive recitaluri.

REUȘITE CARNAVALURI ALE TINERETULUI. Prin mesajul lor, carnavalurile tinerilor din Capitală — desfășurate cu prilejul Întîiului de Mai și al Zilei Tineretului, sub semnificativul generic **„Primăvara tinereții noastre"**, pe estradele amenajate în decorul natural din parcurile **Herăstrău, Tineretului, Tei**, la **cluburile tineretului** — s-au dovedit manifestări ale celor mai fierbinți aspirații ale generației revoluționare de azi, care crește și se formează sub semnul dragostei de muncă, în cultul păcii, prieteniei și demnității. Am notat, astfel, din aceste bogate programe artistice, momentul poetic sugestiv intitulat: **„Cînd spunem Ceaușescu, sărbătorim o țară"**, prezentat pe estrada „Insula Trandafirilor" din parcul Herăstrău, de un grup de recitatori de la „Universal club". Versurile, străbătute de ardente sentimente patriotice, rostite pe un maiestuos fond muzical, s-au constituit într-un vibrant legămînt al unității de nezdruncinat a întregului nostru popor în jurul partidului, al secretarului său general. Tot aici am mai reținut **suita de dansuri tematice în interpretarea unui talentat grup de uteciști de la Liceul „Spiru Haret"**, selecțiuni mobilizatoare din programul brigăzilor artistice de la **I.I.R.U.C., A.C.M. 7, A.C.M. 6 și I.U.T.** și, nu în ultimul rînd, reprizele de **„Ritm și tinerețe"**, în compania formației vocal-instrumentale „Tempo". Amplu reprezentat pe estrada **„Miorița"** din același parc, tezaurul folcloric moștenit de la strămoși a înnobilat întregul spectacol, în tălmăcirea ansamblului **„Doina Bucureștiului"**. Virtuozi ai instrumentelor populare, sîrbele de pe Olt, jocurile din Banat, Călușarii au cucerit aplauzele unui numeros și receptiv public. Pe aleea principală a parcului au atras interesul standuri de cărți, de asemenea proiecțiile de filme documentare și de desene animate.

Aceeași imagine tonifiantă și tinerească ne-a impresionat și la carnavalurile din **Parcul tineretului**. Am consemnat aici adevăratul maraton literar-muzical-coregrafic **„Armonii de primăvară"** oferit pe estrada de la „Platoul cu dale", de formații artistice de la **I.T.B.** (grup de recitatori, formația vocală de la Exploatare Transport Electric, orchestra de muzică populară, brigăzile artistice și grupurile satirice de la Clubul Întreprinderii Exploatare Transport Electric, Autobuze și Taximetre și Exploatare Transport Autobuze, în coordonarea regizorului **Armand Cherbis**), în după amiaza zilei de 2 mai. Asemenea atractive carnavaluri, care s-au bucurat de un binemeritat succes, au avut loc și la **Modern-club, Universal-club, Titan-club Tehnic-club** și la **Complexul cultural-sportiv „Parcul Tei"**.

La reușita tuturor acestor manifestări, cu un pronunțat caracter popular, și-au mai adus contribuția și îndrăgiți actori și soliști de muzică ușoară și populară între care **Horia Șerbănescu, Nae Lăzărescu, Gina Pătrașcu, Vasile Murariu, Tudor Heica** ș.a.

ELOGIUL MUNCII CREATOARE. Nenumărate colective artistice din întreprinderi și instituții au omagiat prin vers, cîntec și joc, Ziua muncii. La rampa **Teatrului de vară „Nicolae Bălcescu"**, într-o ambianță de optimism și voie bună evoluțiile unor formații de muzică populară și ușoară de la **„Automatica", D.Tc.M.B.** și **I.U.C. „Grivița Roșie"** au fost răsplătite din plin de aplauzele numeroșilor spectatori. Programe la fel de bogate și de atractive, care s-au bucurat — datorită calității ridicate a artei promovate de artiști amatori și profesioniști — de o largă participare a bucureștenilor, s-au desfășurat și la teatrele de vară **Herăstrău** (aici, un colectiv al Teatrului „Tănase" a prezentat spectacolul „Dragoste la prima vedere") și „23 August", la **Arenele Romane**, pe estradele din pădurile **Andronache, Pustnicul, Cernica, Bragadiru**, în **Parcul din Drumul Taberei**. Așa cum casele de cultură ale sectoarelor, cluburilor muncitorești au găzduit seri **cultural-distractive pentru tineret**, și **la căminele culturale** din **Sectorul agricol Ilfov** lucrătorii ogoarelor și-au adus însuflețitorul lor mesaj de voie bună.

Putem conchide, pe drept cuvînt, că însuflețitoarele spectacole literar-muzical-coregrafice desfășurate pe scenele primăverii în zilele de 1 și 2 mai au îmbinat armonios elementele unui veritabil act de cultură — avînd profund mesaj patriotic, revoluționar — cu plăcute clipe de destindere, de petrecere activă a timpului liber.

Vasile GROZA

Mii și mii de bucureșteni au petrecut ceasuri agreabile în compania artiștilor amatori, prezenți pe estradele din parcurile orașului.

Bucureștenii în ceasuri de muncă și destindere

Alături de oamenii muncii din întreaga țară, bucureștenii au cinstit Ziua muncii prin muncă. La vetrele focului nestins, pe ogoare, tineri și vîrstnici au adăugat noi fapte de vrednicie, hotărîți să îndeplinească exemplar sarcinile ce le revin din istoricele hotărîri ale Congresului al XIII-lea al partidului. În aceste zile de 1 și 2 mai i-am întîlnit pe oamenii Cetății și în ipostaza de buni gospodari, hărnicind pe „șantierele primăverii", contribuind, în parcuri și grădini, pe arterele din cartiere, în jurul blocurilor, la înfrumusețarea orașului.

Și, aceiași bucureșteni s-au bucurat, în primele zile însorite de mai, de binemeritate ceasuri de răgaz, în care au apelat, într-un impresionant număr, la multiple posibilități de recreare.

În șranduri sau în pădurile din jurul orașului, în parcurile și zonele de agrement ale Cetății, bucureștenii au petrecut, deopotrivă, ore de odihnă activă, ca și de înnobilare spirituală. Căci în mai toate „oazele verzi" i-au întîmpinat estrade impodobite sărbătorește, unde concetățenii lor, artiști amatori și profesioniști, participanți la marele Festival Național „Cîntarea României", le-au oferit tonice programe artistice. Vigoarea versului patriotic, iureșul jocului și cîntecului popular, optimismul tineresc al melodiei de muzică ușoară au întregit, în chip fericit, agenda bogată și diversă a zilelor de ieri și alaltăieri.

În ceasuri de muncă și destindere, bucureștenii s-au simțit în orașul lor, precum întotdeauna, ca într-o mare familie, animată de sentimentul datoriei împlinite, de cel al mîndriei patriotice de a contribui, prin creația lor materială și spirituală, la continua înflorire a Capitalei României socialiste.

Eugen COMARNESCU

LA SALA DALLES DIN CAPITALĂ

Expoziție dedicată celei de-a 40-a aniversări a victoriei asupra fascismului și sărbătoririi Zilei independenței de stat a României

Sala Dalles din Capitală găzduiește în aceste zile o reprezentativă expoziție dedicată celei de-a 40-a aniversări a victoriei asupra fascismului și sărbătoririi Zilei independenței de stat a României, care se înscrie în cadrul manifestărilor prilejuite de aceste momente aniversare.

Organizată de Consiliul Culturii și Educației Socialiste și Uniunea Artiștilor Plastici, expoziția reunește o amplă selecție din opera înaintașilor artiștilor plastici contemporani, începînd cu Nicolae Grigorescu, participant direct la luptele eroice duse de armata română în 1877 pentru dobîndirea independenței de stat, și pînă la artiștii din tînăra generație de astăzi.

Lucrările de pictură, sculptură, grafică și artă decorativă prezentate reflectă, cu mare forță evocatoare, tradițiile de luptă ale poporului nostru pentru unitate, independență și suveranitate națională, pentru înfăptuirea aspirațiilor sale milenare de libertate și progres. Un loc distinct în expoziție este dedicat luptei hotărîte a poporului nostru împotriva primejdiei fascismului, pentru libertăți democratice și dreptate socială. Expoziția reliefează, de asemenea, pregătirea și desfășurarea, sub conducerea Partidului Comunist Român, a actului istoric de la 23 August, participarea ostașilor români, alături de armata sovietică, la eliberarea întregului teritoriu național, contribuția importantă a României la eliberarea Ungariei, Cehoslovaciei și Austriei, precum și frăția de arme româno-sovietică cimentată în lupta comună dusă pentru zdrobirea mașinii de război hitleriste, pînă la victoria finală a coaliției antihitleriste împotriva fascismului.

Prin intermediul unor lucrări plastice de mare valoare artistică, expoziția pune în evidență profundele transformări revoluționare din viața economico-socială a țării în perioada imediat următoare revoluției de eliberare socială și națională, antifascistă și antiimperialistă și trecerea la construcția societății socialiste pe pămîntul României. Sînt puse cu pregnanță în lumină marile izbînzi dobîndite de țara noastră în anii construcției socialismului, îndeosebi după cel de-al IX-lea Congres al partidului, realizările de prestigiu din perioada celor mai rodnice împliniri ale națiunii noastre, pe care întregul popor o denumește, cu înaltă mîndrie patriotică, „Epoca Ceaușescu".

Portrete și compoziții înfățișîndu-l pe tovarășul Nicolae Ceaușescu, făuritorul României socialiste moderne, pe tovarășa Elena Ceaușescu dau expresie alesei stime și profundei prețuiri cu care îi înconjoară, asemenea întregului nostru popor, artiștii plastici de pe întreg cuprinsul țării.

Reproducerile unor lucrări de artă monumentală executate de artiști plastici români, aflate în expoziție, se constituie într-un ales omagiu adus luptei eroice a întregului popor pentru libertate, dreptate, independență și suveranitate națională, pentru înfăptuirea aspirațiilor sale de progres și bunăstare, de pace și înțelegere între toate popoarele lumii.

(Agerpres)

Informații culturale

● **Recital vocal extraordinar**

Opera Română programează **duminică, ora 18**, un recital extraordinar al tînărului tenor **Florin Georgescu**, aflat în plină ascensiune artistică. Alături de protagonist vor apărea soliștii Operei Române **Cornelia Angelescu, Elena Simionescu, Rodica Mitrică, Eleonora Enăchescu, Emil Iurașcu**, precum și studenții din anul V canto clasic al Conservatorului „Ciprian Porumbescu". Vor fi interpretate arii celebre din opere.

● **Premieră shakespeariană**

Teatrul C. I. Nottara a prezentat marți seara, în premieră, celebra comedie shakespeariană „CUM VĂ PLACE". Spectacolul, montat de regizorul **Dan Micu**, în scenografia semnată de **Dragoș Georgescu** și **Ana Pîslaru**, are muzica de **Vasile Șirli**. Din numeroasa distribuție reținem pe **Alexandru Repan, Dana Dogaru, Dragoș Pîslaru, Mircea Diaconu, Victor Strengaru, Emil Hossu, Emilia Dobrin-Besoiu, Valeriu Preda**. A doua reprezentație: azi, ora 18.

● **„Balul primăverii"**

Sub acest generic, simbătă 4 mai, ora 18, Opera Română organizează un mare bal costumat, în cadrul căruia sala de spectocole și elegantele foaiere vor găzdui atractive secvențe artistice. Astfel, arii din opere și cantonete vor interpreta **Lucia Țibuleac, Elvira Cîrje, Florin Diaconescu, Florin Georgescu, Marcel Roșca**. Acompaniază orchestra primei scene lirice, dirijată de **Lucian Anca**. La rîndul său, ansamblul de balet va prezenta scene din balete celebre. În compania orchestrei folclorice a RTV, solista **Maria Ciobanu**, acordeonistul **Marcel Budală**, țambalistul **Marin Nicolae** vor prezenta un program de muzică populară. Momentele vesele vor fi susținute de actorii **Draga Olteanu-Matei, Cristina Stamate, Al. Arșinel, Nae Lăzărescu**, iar **Trio Expres** și **Marina Scupra** vor cînta muzică ușoară. Firește, bal fiind, nu vor lipsi frecventele **invitații la dans**. Anunțăm amatorii că de azi, la garderoba Operei Române, **pot fi închiriate costume de epocă**.

O vie și mobilizatoare întrecere pentru

„Cea mai frumoasă circumscripție", „Cel mai frumos și bine gospodărit imobil"

— Zilele acestea s-a declanșat în **sectorul 1** — ca, de altfel, în toate sectoarele — întrecerea pentru „Cea mai frumoasă circumscripție", „Cel mai frumos și bine gospodărit imobil". **Tovarășe ION TRĂILĂ, în calitate de prim-vicepreședinte al Comitetului executiv al Consiliului popular, vă rugăm să ne spuneți cum se va desfășura această întrecere ?**

— În sector, activitatea circumscripțiilor diferă, de la una la alta, în funcție de zona respectivă (unele centrale, altele în zone unde există posibilități de amenajare a terenurilor pentru cultivarea cu legume, creșterea păsărilor și animalelor, albinelor etc.). Acestei realități îi sînt subordonate și obiectivele chemărilor lansate de circumscripțiile 53 și 64, care au ca repere principale: a) realizarea și menținerea curățeniei, pe tot parcursul anului, conform Legii nr. 10/1982 ; b) cultivarea terenurilor ; c) creșterea animalelor și păsărilor ; d) plantarea de pomi fructiferi, arbori, arbuști și flori ; e) recuperarea materialelor refolosibile ; f) contribuția la Legea 20/1971. Toate acestea, detaliindu-se concret, în funcție de specific, sub semnul mobilizării și participării tuturor cetățenilor la cît mai buna înfrumusețare și gospodărire a sectorului.

Chemarea la întrecere pentru **„Cel mai frumos și bine gospodărit imobil"** a fost lansată de **asociația locatarilor din șos. Nicolae Titulescu nr. 155, bloc 21,** cu următoarele obiective : **întreținerea și buna funcționare a instalațiilor, pe tot timpul anului, a părților și instalațiilor comune ; încasarea la timp, integrală, a cotelor de contribuție la cheltuielile comune ; reducerea, față de cotele stabilite pe anul în curs, a cheltuielilor aferente consumurilor de energie electrică, combustibil și apă ; asigurarea igienizării imobilului (prin efectuarea deratizării, dezinfecției și dezinsecției ; întreținerea aspectului estetic al balcoanelor ; amenajarea spațiilor verzi din jurul blocului ; colectarea de materiale refolosibile ; plantarea de arbori, arbuști și flori ; contribuția la Legea 20/1971.**

În această perioadă se desfășoară și **alegerile comitetelor de cetățeni,** în cadrul circumscripțiilor ; obiectivele întrecerii vor fi astfel cunoscute de toți locuitorii sectorului nostru, oameni harnici, gospodari, care doresc să facă din imobilul, circumscripția din sectorul în care locuiesc unul dintre cele mai frumoase. Și, dorind acest lucru, sîntem convinși că-l vor și realiza. Desigur, sînt chemate să sprijine această importantă acțiune comitetele de cetățeni, cele ale asociațiilor de locatari, precum și deputații, organizațiile O.D.U.S., comisiile de femei, tineretul care, prin muncă patriotică, pot și trebuie să asigure sectorului, orașului nostru o înfățișare la înălțimea conștiinței civice care trebuie să caracterizeze pe fiecare locuitor al Capitalei.

Maria RĂDULESCU

DE LA PECO Comenzi franco — domiciliu pentru butelii de aragaz

Începînd de luni, 6 mai, ne informează Centrala PECO, **pot fi efectuate comenzi pentru butelii de aragaz franco-domiciliu,** la următoarele telefoane: **41.71.11, 41.72.22, 41.73.33, 41.74.44, 41.75.55, 41.76.66, 41.77.77, 41.78.88, 41.79.99, între orele 11 și 18.** Pentru orice **reclamații** privind onorarea acestora, cetățenii se pot adresa la **tel. 68.28.41** și **68.28.44.** În cazul unor **butelii defecte,** sesizările se primesc la **telefon 67 55 90,** între orele 7 și 18.

INFORMAȚIA Bucureștiului **NOTE·ȘTIRI·REPORTAJE**

S-a deschis „Tîrgul Bucureștilor"

În cadrul Complexului expozițional din Piața Scinteii s-a deschis tradiționalul **„Tirg al Bucureștilor", manifestare comercială de amploare, care va dura pînă la 31 august.**

În numeroase pavilioane de pe cele 4 platforme au fost organizate magazine sub diferite firme : MIU, ICL Mobila, Cooperativa Oraș București, IDMS, ICS Materna, ICS Victoria, București, Central, Bucur-Obor, UCMB, ICS Comaliment, ICL Tutunul, Prodin, CLB, ILB, Horticola 1 Mai, CENTROCOOP, Industrializarea laptelui ș.a. Cumpărătorilor li se oferă un fond de mărfuri extrem de divers : confecții, încălțăminte, tricotaje, țesături, artizanat, articole de sport-turism, galanterie, cosmetică, jucării, articole electronice-electrocasnice și muzicale, mobilă etc. De asemenea, există numeroase unități de alimentație publică.

Programul : **zilnic, între orele 10—18** (luni, închis) ; accesul la pavilioane al autoturismelor proprietate personală este permis în cadrul acestui program.

În perimetrul Întreprinderii 23 August au fost inaugurate, în ultima vreme, mai multe unități comerciale între care și marele Complex din preajma porții 1 a întreprinderii. În imagine, magazinul cu produse electronice și electrotehnice de la parterul acestui complex.

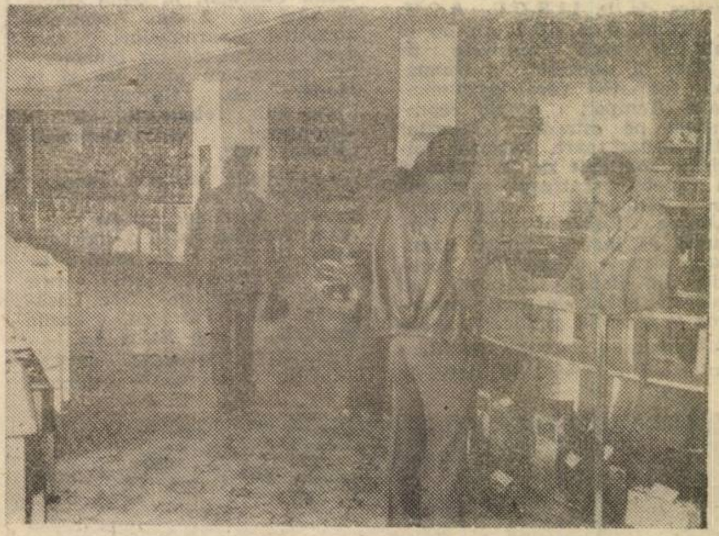

În Panduri — Tudor Vladimirescu

Un ansamblu cu peste 3200 de apartamente

Fiind inclus în ampla acțiune de restructurare urbanistică a unui spațiu larg din această parte a orașului, detaliul de sistematizare Panduri — Tudor Vladimirescu are în vedere construirea unor blocuri totalizînd 3 222 apartamente. Suprafața comercială a noilor unități va ajunge la circa 12 000 mp, cele mai multe dintre ele fiind grupate în preajma intersecției cu calea 13 Septembrie. Principiile de compoziție au urmărit crearea unui ansamblu arhitectonic de ținută, cu o plastică a volumelor care să se integreze sistematizării din zona 13 Septembrie. Nivelul de înălțime a clădirilor este de P+ 9 sau 10 etaje la placarea arterei și de P+4 etaje în adîncimea terenului.

INFORMAȚIA publicitate

Schimburi de locuință

SCHIMB apartament 3 camere, cu 3 camere singur curte. 74.21.22. (4040)

SCHIMB apartament două camere, grup sanitar, bucătărie, magazie, lemne, semicentral, pentru două-trei camere, indiferent încălzirea. Tel. 22.29.30. (3932)

SCHIMB garsonieră conf. I, etaj 10, bloc 4 lifturi, Calea Vitan, cu apartament două camere, același confort, etaj inferior, în sectoarele 1, 2, 3. Tel. 21.06.44 după ora 20. (3914)

SCHIMB apartament 3 camere, Piața Cringași și garsonieră, lemne, Cișmigiu, cu apartament 4 camere. Tel. 13.97.80. (3899)

SCHIMB apartament două camere, conf. I, Șos. Olteniței, cu apartament 3 camere. Tel. 22.05.68. (4058)

SCHIMB apartament 3 camere, conf. I, decomandat, Militari (Politehnică), pentru garsonieră conf. I, zona Pantelimon (Socului împrejurimi). Tel. 71.55.60 după ora 17. (4468)

SCHIMB garsonieră I, pentru apartament confortabil, indiferent încălzirea. Tel. 22.35.14. (4375)

CATROCENI (fața Facultății de Drept) bloc vechi, două lifturi, garsonieră elegantă pentru două-patru camere (ultra) central. 14.83 23. (4454)

DOAMNA Ghica, apartament două camere II, pentru similar conf. I. Tel. 50.07.48. (4405)

Închirieri

TÎNĂRĂ încadrată doresc garsonieră, preferabil Drumul Taberei Tel. 78.34.65. (3961)

CAUT garsonieră, cameră cu intrare separată, Bucureștii Noi, Pajura, Aviatorilor. Tel. 66.88.05. (3958)

TINERI încadrați dorim garsonieră (apartament) mobilată. Tel. 28 32.52. (4116)

OFER cameră mansardă, vilă, Hala Traian, chirie anticipată un an. 62.00.32. (4336)

Vînzări

VÎND Dacia 1310, stare excepțională. Tel. 81.45.45 după ora 18. (5151)

VÎND apartament două camere, confort sporit, achitat, Piața 1 Mai. Tel. 33.65.66. (4925)

VÎND motocicletă D.K.W. 350 și butelie aragaz. Tel. 21.69.47, după ora 16. (4866)

VÎND Oltcit Club alb nou, îmbunătățit, apartament două camere comandate. Tel. 23.49.91. (4038)

VÎND Skoda 100 S an fabricație 1976. Tel. 10.62.90. (4113)

VÎND Fiat 850 convenabil. Tel. 49.68.95. (4079)

VÎND Dacia nouă. Tel. 14.37.75 după amiaza. (4187)

VÎND casă la curte, butelie de aragaz, lemne. 20.56.12 după ora 16. (4041)

URGENT două camere I, îmbunătățiri, etaj IX, Drumul Taberei. 77.93.41. (3993)

VÎND convenabil apartament achitat, îmbunătățiri, metrou, Piața Veteranilor. 24.60.65, 69.12.04. (3972)

VÎND apartament două camere conf. I, etaj 8, convenabil, Berceni. Tel. 84.03.77 după ora 20. (3876)

VÎND apartament 3 camere, decomandate, central. Răspuns căsuța agenției 4460.

VÎND apartament 3 camere, la curte, gaze, Drumul Taberei. Tel. 77 27.31. (4465)

VÎND garsonieră conf. I. Drumul Taberei, parter. Tel. 77.05.85. (4406)

VÎND televizor Sport 251 nou, costum bărbătesc 48. Tel. 47.64.74. (3951)

RADIOCASETOFON Sanyo stereo, 4 lungimi, 4 difuzoare, masă sufragerie. Tel. 63.16.22.

VÎND Dacia 1300, stare ireproșabilă, cutie viteze Renault 12, automatic pentru Dacia 1300. Tel. 88.51.82. (435)

MOBILIER dormitor, sufragerie, covor manual, veselă, diverse obiecte, vînd. 17.28.57. (3911)

TELEVIZOR color NEC, Pal Sistem 31 cm., convenabil. Tel. 15.17.02. (4417)

VÎND piese instalație sanitară, stare excepțională. 62.00.32. (4337)

PREDAU urgent contract două camere 55% Berceni — Olteniței. Tel. 78.87.34. (4459)

PREDAU contract (vînd) apartament 4 camere, eventual cumpăr apartament două camere. Tel. 79.54.83. (4108)

Cumpărări

CUMPĂR Dacia 1300 nouă, nerodată. Tel. 78.33.22.

Legitimații declarate nule prin pierdere

pe numele : Crețu Gherghina, Dinescu Alexandrina, Bălăceanu Dumitru, Crăciun Rodica, Stan Vasile, Netejoru Ana, Tudor I. Gheorghe, Duguliță Adriana Lixandru Aurelia, Stingă Viorica, Nițu Marin, Duță Anica, Mocanu Elena, Iatan Constantin, Jumuga Ileana Daniela, Ciuperescu Marioara, Simion Marin, Lițoiu Ana, Botoșan Nicolae, Ivan Ionel, Constantin Constantin, Baniță Valeria, Nicolescu Mihai, Petrache Elena, Măgură Marin, Ștefan Costel, Baroana Gheorghe, Bârtan Mircea-Ștefan, Barbu Ion, Grigore Marian, Belibon Elena, Zidaru Stelian, Chinuilă Ion, Vale Vasile Gavril, Bădulescu Valeriu, Bartoș Csaba, Pachitaru Costel, Ciută Micara, Nica Constantin.

PIERDUT contract închiriere eliberat de Serviciul financiar al sectorului 3 București pe numele Zamfirescu Gabriela. Îl declar nul. (4054)

PIERDUT adeverință calificare eliberată de Arta Populară București pe numele Găină Virginia. O declar nulă. (3907)

PIERDUT certificat calificare nr. 60015 electromecanic, pe numele Dumitrescu Liviuș. Îl declar nul. (3873)

PIERDUT contract închiriere eliberat de ICRAL Colentina pe numele Botoșan Nicolae. Îl declar nul. (3699)

PIERDUT contract închiriere eliberat de ICRAL Vitan pe numele Ion Gheorghe. Îl declar nul. (3688)

PIERDUT certificat calificare în meseria de lăcătuș montator pe numele Cimpoeru Valeria. Îl declar nul. (3664)

PIERDUT contract de închiriere eliberat de SGL. 6 Berceni pe numele Ioniță Niculae. Îl declar nul. (3645)

PIERDUT certificat calificare lăcătuș pe numele Orășteanu Florea. Îl declar nul. (3638)

PIERDUT marcă metrologică R. 85 QT. O declar nulă. (3614)

PIERDUT carnet și permis CFR pe numele Cristea Daniela. Le declar nule. (4084)

PIERDUT parafă medic pe numele Zăuleți Ogneru Manuela. O declar nulă. (4081)

PIERDUT proces verbal predare primire apartament proprietate personală eliberat de ICVL pe numele Nicolescu Dumitru. Îl declar nul. (4063)

PIERDUT certificat calificare în meseria electrician constructor aparate electrice pe numele Grigore Elena. Îl declar nul. (2410)

PIERDUT contract închiriere eliberat de ICRAL Foișor pe numele Bobeică Ana. Îl declar nul. (2731)

PIERDUT ștampilă rotundă nr. 314 ISPIF București pe numele Burdușa Alexandru. O declar nulă. (2614)

ICRM — București declară nul, fiind pierdut, avizul 169198 din setul 169183 — 169201. (4032)

Diverse

PAVEL Maria țin să-i aduc cele mai calde mulțumiri dr. chirurg Al. Damian de la Spitalul Clinic Parhon pentru priceperea și talentul de care a dat dovadă față de mine, pentru care rămîne mai departe un om și un medic bun. (3903)

CĂUTĂM persoană externă, preferabil cunoscător limba germană, pentru supraveghere copil de 4 ani, zona Cotroceni. Tel. 31.12.67. (4217)

FEMEIE pentru ajutor menaj, condiții avantajoase, căutăm. 88.05.57.

FACULTATEA de finanțe-contabilitate, promoția 1960—1965, cursuri de zi, organizează revederea de 20 ani în ziua de 29 iunie. Relații la colegii Tască, Bran, Ghenici. (5148)

Decese

SE împlinesc 3 luni de cînd **PAUL KAMOVSKI,** iubit frate și unchi a plecat dintre noi. (3945)

MARIANA și Anca mulțumesc tuturor celor care au fost alături de noi la marea durere pricinuită de încetarea din viață a dragului nostru soț și tată col. (r) ing. **MARIN ANDRONACHE.** Comemorarea sîmbătă 4 mai ora 11 la cimitirul Belu Evanghelic. (3912)

FAMILIILE Scarlat și Eliade deplîng și aduc un pios omagiu celui care a fost dragul lor prieten **VICTOR SOARE.**

CASA DE CULTURĂ, SECTOR 3, BUCUREȘTI

Str. Mircea Vodă nr. 5, telefon : 20.68.95

UNIVERSITATEA CULTURAL-ȘTIINȚIFICĂ

anunță

DESCHIDEREA URMĂTOARELOR CURSURI :

— întreținere și frumusețe — croitorie — foto alb-negru și color — depanare televizoare cu circuite integrate — depanare radio, casetofoane și magnetofoane — limba engleză — dactilografie

— **secretariat și stenografie (cursuri de zi și prin corespondență) — mașini de calcul și electronice**

— **cercuri artistice :** canto clasic, **operă, orchestră populară, orchestră** de cameră, **cor de cameră, teatru,** brigadă artistică, ansamblu de dansuri populare.

Asociația pentru ajutor de deces a personalului muncitor și pensionarilor din **TRANSPORTURI ȘI TELECOMUNICAȚII** are un nou statut, care prevede acordarea de ajutoare pentru o familie între 2.000 și 20.000 lei la o contribuție lunară de 30 lei.

Consiliul de conducere a A.A.D.—M.T.Tc. a hotărît desfășurarea adunărilor generale la cele 62 filiale, în lunile mai și iunie 1985.

La București, adunarea generală a filialei se va ține în sala de festivități a Regionalei C.F.R. la 9 iunie 1985, orele 10, unde sînt invitați a lua parte lucrătorii și pensionarii membri ai asociației.

NOUTĂȚI DIN COOPERAȚIA MEȘTEȘUGĂREASCĂ

Specialiștii de la **Cooperativa „TELEPRECIZIA"-Oradea** pregătesc pentru 1985 un produs inedit :

„Lanterna multifuncțională"

ale cărei caracteristici constituie cea mai bună recomandare.

Lanterna se alimentează de la două baterii, tip R-20, de 1,5 V printr-un întrerupător cu patru poziții, folosind două becuri de 2,5 V. Furnizează frontal lumină continuă de culoare albă, roșie sau verde; iar lateral, lumină galbenă intermitentă și poate fi folosită pentru a lumina sau semnaliza în diferite situații.

Lanterna de formă tubulară are carcasa confecționată din material plastic, care îi asigură caracteristici superioare ergonomice și de design.

Sport

Am trecut pe lîngă o mare victorie

Spunem şi noi, cum spun toţi specialiştii, că **miercuri echipa noastră ar fi meritat să obţină o victorie.** Ce ne dă dreptul să facem această afirmaţie? În primul rînd, **dominarea jocului de către tricolori, situaţie reflectată şi de raportul de cornere** (12—2 pentru noi, în repriza secundă 7—0 !). **Apoi numărul mai mare, mult mai mare, de ocazii în comparaţie cu adversarii.** Să reamintim situaţiile favorabile nefructificate de Hagi (Shilton a prins lovitura liberă executată în min. 17 şi a scos miraculos în corner şuturile sale din min. 57 şi 82), Cămătaru (şut în plasa laterală în min. 38 şi „capul" din min. 61), Negrilă (şutul din min. 27 a fost deviat în corner de Shilton, iar în min. 37 mingea a fost prinsă pe linia porţii) şi de Coraş (care a prelungit pe lîngă poartă, cu capul, lovitura liberă executată de Hagi în min. 77). În antiteză, am nota „bara" lui Robson (min. 17) şi şutul lui Mariner (min. 72). În fine, să facem apel chiar la declaraţia lui Robson, care remarcă de la noi pe Hagi, Cămătaru şi Bölöni, deci trei jucători de atac, în timp ce, din echipa sa, menţiunile le „culeg" apărătorii, portarul şi fundaşii... Suficiente argumente pentru a justifica titlul rîndurilor de faţă? Dacă nu, am mai cita din comentariul Agenţiei Reuter: **„Echipa Angliei a luptat cu disperare pentru a realiza un scor alb... Formaţia engleză a fost supusă unei presiuni puternice pe parcursul întregului meci, dar apărarea imediată şi, îndeosebi portarul Shilton, cu intervenţii sclipitoare, au împiedicat pe fotbaliştii români să înscrie".** Sau din **„France Presse": „Selecţionata României, în formă bună miercuri la Bucureşti, a dominat insistent în repriza a doua avînd în mai multe rînduri şansa de a deschide scorul prin Hagi, Cămătaru şi Coraş"...**

Şi am apela şi la memoria dv., reamintindu-vă că în ultimele minute, în special, englezii au recurs chiar la evidente „trageri de timp" pentru conservarea rezultatului, o dovadă a faptului că le convenea acest 0—0.

Considerînd că sîntem la unison asupra faptului că puteam obţine o mare victorie, să ne punem o altă întrebare: **ce ne-a împiedicat să ne apropriem succesul?** Şi asta cu atît mai mult cu cît, după părerea noastră, am jucat mai bine, mai variat, mai ofensiv, decît în alte meciuri-cheie, ca de pildă cel cu Italia de acum doi ani, cînd — aşa e fotbalul! — am învins totuşi.. Credem că **s-a exagerat forţa echipei Angliei,** aureolată de cele trei victorii şi de golaverajul de 14—0 cu care a venit la Bucureşti. Datorită acestei exagerări, tracul (cu excepţia lui Cămătaru, acesta — alături de Hagi — fiind, indiscutabil, cei mai buni jucători ai noştri) a dominat startul meciului, pasele noastre începînd să capete „adresă" abia de prin minutul 25, pînă atunci nereuşind să periclităm poarta lui Shilton decît datorită unei lovituri libere! Am pierdut 25 de minute din cele 90... Cam mult! O altă explicaţie a nefructificării ofensivei — şi aceasta este principala cauză care ne-a împiedicat să cucerim ambele puncte — este **lipsa de eficacitate,** imprecizia şuturilor şi chiar teama de a şuta.

E vorba de o autentică „maladie" a fotbalului nostru (reliefată, şi de faptul că nici la „tineret" şi la juniori, n-am reuşit să înscriem în acest mijloc de săptămînă; deci trei reprezentative şi... nici un gol marcat!).

Şi n-am învins şi pentru că s-a opus Shilton, în formă bună, şi pentru că s-a opus... linia noastră mediană, mai puţin eficientă şi inspirată decît ne aşteptam.

Ce înseamnă acest 0—0 în lupta pentru mult dorita calificare? Evident că dacă învingeam eram avantajaţi, cum tot aşa de evident era şi faptul că, şi în cazul unei înfringeri, nu eram scoşi din cursă. Deci, **un draw** — în condiţiile în care pînă acum Anglia a învins în deplasare pe Irlanda de Nord şi Turcia şi este (totuşi) favorită şi la 22 mai, la Helsinki — **nu ne-a diminuat şansele.** Dar — atenţie! — ne-a adus în faţă **obligativitatea cuceririi, la 6 iunie, a cel puţin un punct pe terenul finlandezilor,** care par a fi principalii rivali în disputa pentru ocuparea locului 2 în grupă. Sigur acestea sînt calcule teoretice, oricînd putînd să apară surprizele. Dar, la prima vedere, un succes obţinut în „Ţara celor 1000 de lacuri" — perfect posibil — ne-ar aduce, după echipa Angliei, în postura de principali favoriţi pentru un loc în turneul final din Mexic. Şi să nu uităm că englezii au pierdut miercuri, la Bucureşti, primul punct din aceste preliminarii...

Dan PĂTRAŞCU

MINUTUL 91...

După meci, în cabine, englezii — cu tot calmul lor proverbial — nu-şi puteau ascunde satisfacţia. Îşi realizaseră dezideratul — acela de a nu pierde. De altfel şi declaraţia antrenorului lor, BOBBY ROBSON, subliniază acest lucru: **„Echipa României m-a impresionat realmente, a dominat mai mult şi a dorit victoria. Am avut şansa să nu primim gol şi asta datorită jocului bun al lui Shilton şi al celor patru fundaşi. Meciul a fost de o bună factură şi la realizarea lui şi-au adus contribuţia ambele formaţii. De la gazde aş menţiona pe Hagi, Bölöni şi Cămătaru. De asemenea, remarc nota de sportivitate deplină în care s-a desfăşurat meciul. Cît priveşte şansele calificării, cred că noi ni le-am mărit considerabil după obţinerea acestui rezultat. Cine va mai merge în Mexic? După cum a jucat cu noi, echipa României are dreptul să spere că va participa la turneul final al C.M.".**

În replică, antrenorul reprezentativei noastre, MIRCEA LUCESCU, ne-a spus: **„Ne-a lipsit puţină şansă şi un... plus de maturitate pentru a ne apropria o victorie pe care, după felul cum s-a desfăşurat meciul, o meritam. Echipa Angliei, care de obicei joacă la cistig, n-a mai fost de mult dominată de o manieră atît de clară. Asta înseamnă că ne-am bătut cel puţin de la egal la egal şi că formaţia noastră este la nivelul prezumptivei cîştigătoare a grupei. N-am putut marca, deşi am încercat în ofensivă să jucăm şi „româneşte", şi „englezeşte" şi... „latineşte". Dacă Hagi ar fi avut un singur an mai mult de experienţă competiţională, am fi cîştigat indiscutabil. Remarc întreaga echipă. Menţiuni speciale aş acorda lui Iovan, care a intrat într-un meci atît de greu şi pe un post în care n-a fost utilizat de mult nici la echipa de club. Cît despre rezultat, el ne dezavantajează acum, după joc, dar ne oferă în continuare şanse de calificare".**

Iată şi cîteva opinii ale jucătorilor noştri:

ŞTEFĂNESCU, căpitanul echipei, este de părere că: **„Am demonstrat încă o dată că avem o echipă puternică. Păcat de dominarea nefructificată..."**; LUNG: **„Echipa noastră a dovedit azi o superioritate, nebănuită de mulţi, faţă de o formaţie cu „firmă mare". N-am reuşit să învingem. Însă pe 6 iunie, la Helsinki, jucînd cu aceeaşi dăruire, la acelaşi nivel, trebuie să obţinem victoria. O victorie ar însemna aproape... calificarea!"**; BÖLÖNI: **„Am greşit supraapreciind forţele adversarilor..."**; consideraţiile lui IORGULESCU, cel care a privit meciul şi de pe gazon şi de pe bancă, sînt interesante: **„Am jucat mai bine decît în meciul cu Italia, spre surpriza englezilor care — deseori — au ieşit din „corzi" aruncînd mingile afară pentru a rupe ritmul echipei noastre".**

— d. p. —

Care este situaţia în grupa a 3-a a preliminariilor?

Cum miercuri s-a mai jucat un meci în cadrul grupei noastre (Irlanda de Nord a învins Turcia cu 3—0, prin golurile marcate în minutele 45 şi 54 de Whiteside, „mezinul" ultimului turneu final al C.M.), clasamentul a suferit unele modificări:

1. Anglia	4	3	1	0	14—	0 7
2. Irlanda de Nord	5	3	0	2	7—	5 6
3. Finlanda	4	2	0	2	4—	8 4
4. România	3	1	1	1	5—	3 3
5. Turcia	4	0	0	4	1—1	5 0

În clasamentul adevărului": 1. Anglia +5; 2. Finlanda +2; 3. România — 1; 4. Irlanda de Nord — 2; 5. Turcia — 4.

Următoarele două jocuri din acest sezon: Finlanda — Anglia, la 22 mai, şi Finlanda — România, la 6 iunie.

● Marţi, la Braşov, în meciul România — Anglia contînd pentru campionatul european de tineret, fotbaliştii noştri au „prefaţat" partida de pe stadionul „23 August", realizînd tot 0—0. Antrenorul echipei noastre, **Cornel Drăguşin** ne-a declarat: **„Am dominat mai mult şi ne-am creat cîteva situaţii foarte bune de a marca. Imprecizia şuturilor şi marile ratări — dintre care vreau să amintesc de cea a lui Bozeşan, din minutul 87, care a irosit o situaţie excelentă de a înscrie — ne-au privat de un rezultat favorabil. N-am pierdut însă şansele de a ocupa în final primul loc. Rămîne de văzut ce va face echipa Angliei în Finlanda, acolo unde sper să învingem pe 5 iunie... În eventualitatea unei victorii, ne vom relansa în cursa calificării pentru „sferturile" campionatului european".**

Momentan, clasamentul grupei arată astfel: 1. **Anglia** 4 p (din 3 jocuri); 2. România 3 p (din 2 jocuri); 3. Turcia 2 p (din 3 jocuri); 4. Finlanda 1 p (din 2 jocuri).

● În preliminariile C.E. de juniori, la Turnov, Cehoslovacia — **România** 2—0. Pînă în prezent, echipa noastră are 2 p din două jocuri. Din grupa preliminară mai fac parte formaţiile Turciei şi Uniunii Sovietice.

Se putea...

Cu toţii am crezut că la Bucureşti ne jucăm şansa pentru Mexic cîştigînd în faţa echipei Angliei şi poate că speranţe mai există, dar ele depind de alţii. Sigur că un draw în faţa unui team care nu a pierdut aici un joc pînă acum, şi e ca şi calificat, nu dezonorează pe nimeni, dar am văzut că se putea să învingem. Nu fac nici un reproş jucătorilor, ei au luptat cu dăruire şi speranţă şi cu puţin noroc (ah, şutul lui Hagi pe colţul lung, apărat magistral de un portar ce nu a primit în trei partide nici un gol, ar fi putut să ne facă fericiţi, cum fericiţi am fi fost dacă la lovitura magistrală cu capul a lui Cămătaru, nu s-ar fi ivit, din nou, îngerul păzitor al Albionului!), cu puţin noroc deci am fi putut vorbi altfel la ora asta. Mă rog, ăsta-i fotbalul!

Despre englezi nu aş putea spune decît că sunt buni gospodari, joacă economic, fac pressing (lucru necunoscut la noi) sunt imbatabili la mingile pe sus: se repliază rapid şi, mai ales închid înaintaşilor adverşi, toate intrările spre careul de 16 metri. Nu mi-a plăcut la tricolori alcătuirea echipei care e formată în majoritate din halfi, teza lui Lucescu fiind arhicunoscută: cine are linie de mijloc, cîştigă! Dar cine n-are decît doi înaintaşi, ce face? Pierde! Pentru că noi am pierdut miercuri un punct mare! Antrenorul crede numai în jucătorii săi pe care şi i-a crescut, asta e frumos, dar de ce e preferat un Klein, să zicem lui Stoica? De ce nu e măcar rezervă Cîrţu şi jucăm cu Rednic (un fel de oriundi, fără busolă, alergînd pe tot terenul şi încurcîndu-i pe toţi)? De gafa de a începe meciul cu Iorgulescu, avînd întindere, ce să mai zic? Sentimentalismul costă! Onoare lui că a vrut să apere culorile noastre, dar înlocuirea lui a determinat ca schimbarea a doua să fie făcută numai cu 12 minute înainte de finalul partidei. O să mi se spună: uite, domnule, şi l-a băgat şi pe Lăcătuş al dumitale şi ce-a făcut? Nimic! Evident! Nici Pele nu ar fi făcut nimic în mai puţin de un sfert de ceas, aşa că s-o lăsăm! În sfîrşit: Coraş, jucător stimabil, dar prea lent în faţa unor apărători, nu duri, ci jucînd bărbăteşte. A încurcat pe ceilalţi, a şutat penibil, a driblat pe săturate de ne-am săturat şi noi! Aş mai remarca un fapt atît de evident pe care tocmai cel ce trebuia să-l observe, nu l-a observat: şi anume că şi noi am jucat englezeşte, adică pe sus, lucru care a dus unde a dus...

Pînă cînd Lucescu nu şi-o lăsa „simpatiile" la garderobă şi va juca cu o formaţie cîrpită, cum a fost cea din meciul cu Anglia, nu va face nimic. România a jucat, ca totdeauna în stil deplasare, şi miercuri, ceea ce e o eroare capitală! Lucescu nu vrea să fie descalificat de scor. A făcut-o de altfel şi la Europene unde am ajuns penultimii...

Nu voi încheia fără a sublinia că Bölöni, Ştefănescu şi Lung au fost garanţii acestui meci nul. Hagi împins, nu se ştie de ce, pe dreapta, deşi e stîngaci, a făcut tot ce a putut, dar lăsîndu-l mereu pe mijloc, va marca rar sau deloc.

Cu acestea zise să aşteptăm ce ne mai aduce viitorul.

EUGEN BARBU

Lista oficială a libretelor de economii cu dobîndă şi cîştiguri în autoturisme emise de unităţile C. E. C. din municipiul Bucureşti, ieşite cîştigătoare cu cîte un autoturism Dacia 1300 la tragerea la sorţi pentru trimestrul I 1985

Nr. crt.	Numărul libretului de economii cîştigător
1.	760—201—30561
2.	762—203—2577
3.	762—202—82704
4.	734—103—131172
5.	764—1—59718
6.	759—1—202046
7.	759—1—533175
8.	760—1—145730
9.	763—139—81411
10.	760—207—12050
11.	762—1—11248
12.	762—210—31113
13.	763—1—62748
14.	764—206—18330
15.	759—1—357448
16.	764—202—26441
17.	760—1—217247
18.	760—201—36557
19.	731—103—33530
20.	761—205—8622
21.	762—1—103542
22.	762—210—83193
23.	763—139—33044
24.	764—208—71234
25	759—1—418353
26.	759—207—30615
27	760—209—13337
28.	737—113—13246
29.	761—208—90187
30.	762—202—56700
31.	734—103—64371
32.	763—342—5963
33.	759—1—67679
34.	759—1—513798
35.	760—1—73199
36.	760—202—83650
37.	737—113—25458
38.	761—208—100177
39.	762—202—66130
40.	734—103—87153
41.	763—202—12242
42.	759—1—116735
43.	759—1—518971
44.	760—1—96145
45.	766—1—62189
46.	731—111—50465
47.	761—208—67950
48.	762—202—38473
49.	733—110—12806
50.	763—201—12654
51.	738—102—11521
52.	759—1—504824
53.	760—1—4134
54.	734—103—93544
55.	731—103—77228
56.	761—205—65034
57.	762—1—114932
58.	762—213—7646
59.	763—139—67769
60.	764—208—83424
61.	759—1—439756
62.	759—207—68474
63.	760—209—50547
64.	731—103—71204
65.	761—205—58374
66.	762—1—113354
67.	762—213—1799
68.	763—139—62842
69.	764—208—81857
70.	759—1—436646
71.	759—207—63570
72.	760—209—45472
73.	760—207—5296
74.	761—302—652
75.	762—210—28038
76.	763—1—61112
77.	764—206—16275
78.	759—1—355332
79.	764—202—25107
80.	760—1—216623
81.	762—210—12640
82.	731—103—22392
83.	731—103—84496
84.	731—103—108294
85.	731—111—36889
86.	737—110—3051
87.	760—29—6012
88.	760—201—42675
89.	760—202—62319
90.	760—202—82469
91.	760—207—46370
92.	760—303—56
93.	761—205—73410
94.	761—205—105440
95.	761—205—120524
96.	761—208—84655
97.	761—208—108733
98.	765—1—39126
99.	765—1—70267
100.	761—201—13795
101.	762—1—65781
102.	762—1—101168
103.	762—1—117004
104.	762—201—64050
105.	762—202—879
106.	762—202—51987
107.	762—202—76197
108.	762—207—27319
109.	762—207—64687
110.	762—207—80441
111.	762—210—57480
112.	762—210—81525
113.	762—213—13749
114.	766—1—57601
115.	766—201—16353
116.	734—103—50971
117.	734—103—113309
118.	734—103—146690
119.	734—103—163912
120.	763—1—46710
121.	763—1—79095
122.	763—139—25628
123.	763—139—74391
124.	763—139—101250
125.	763—139—116624
126.	763—201—23562
127.	764—1—34687
128.	764—1—80723
129.	764—1—102314
130.	764—203—34117
131.	764—208—26714
132.	764—208—68557
133.	764—209—193
134.	764—209—45392
135.	764—226—2383
136.	759—1—35324
137.	759—1—167207
138.	759—1—237948
139.	759—1—292723
140.	759—1—338684
141.	759—1—380715
142.	759—1—414819
143.	759—1—445019
144.	759—1—471112
145.	759—1—492528
146.	759—1—511282
147.	759—1—526540
148.	759—1—540483
149.	759—1—552171
150.	764—202—8735
151.	764—202—36551
152.	759—207—22533
153.	759—207—75995
154.	759—207—105260
155.	759—207—122393
156.	760—1—60544
157.	760—1—124748
158.	760—1—165818
159.	760—1—194171
160.	760—1—211754
161.	760—113—507
162.	760—209—488
163.	760—209—56679
164.	760—209—82252
165.	760—307—491
166.	731—103—144
167.	731—103—80488
168.	731—103—106789
169.	731—111—32843
170.	731—214—1723
171.	748—209—5816
172.	760—201—41388
173.	760—202—58725
174.	760—202—81227
175.	760—207—41799
176.	760—301—1723
177.	761—205—68456
178.	761—205—103295
179.	761—205—119379
180.	761—208—80559
181.	761—208—107363
182.	765—1—33741
183.	765—1—68280
184.	761—201—5254
185.	762—1—60312
186.	762—1—58653
187.	762—1—115869
188.	762—201—60606
189.	762—201—81078
190.	762—202—48567
191.	762—202—74490
192.	762—207—20428
193.	762—207—62272
194.	762—207—79249
195.	762—210—53685
196.	762—210—79929
197.	762—213—10700
198.	766—1—52641
199.	766—201—10259
200.	734—103—40123
201.	734—103—108135
202.	734—103—144413
203.	734—103—162569
204.	763—1—42114
205.	763—1—76871
206.	763—139—18012
207.	763—139—70538
208.	763—139—99022
209.	763—139—115379
210.	763—201—22011
211.	764—1—26814
212.	764—1—77314
213.	764—1—100864
214.	764—203—32079
215.	764—208—19839
216.	764—208—65587
217.	764—208—84407
218.	764—209—42697
219.	764—226—795
220.	759—1—1163
221.	759—1—157503
222.	759—1—231317
223.	759—1—287712
224.	759—1—333800
225.	759—1—377026
226.	759—1—411267
227.	759—1—442042
228.	759—1—468602
229.	759—1—490248
230.	759—1—509359
231.	759—1—525058
232.	759—1—539077
233.	759—1—551047
234.	759—345—371
235.	764—202—35307
236.	759—207—13110
237.	759—207—71980
238.	759—207—102917
239.	759—207—120994
240.	760—1—50316
241.	760—1—119712
242.	760—1—162526
243.	760—1—191788
244.	760—1—210292
245.	760—1—223225
246.	760—208—33095
247.	760—209—53264
248.	760—209—80254
249.	760—209—94840
250.	716—522—410
251.	731—103—77785
252.	731—103—105667
253.	731—111—29934
254.	731—212—296
255.	748—209—4686
256.	760—201—40390
257.	760—202—56355
258.	760—202—80261
259.	760—207—38696
260.	760—207—66567
261.	761—205—65559
262.	761—205—101950
263.	761—205—118595
264.	761—208—77255
265.	761—208—106396
266.	765—1—30127
267.	765—1—66989
268.	733—109—2897
269.	762—1—56789
270.	762—1—96967
271.	762—1—115118
272.	762—201—58208
273.	762—201—80287
274.	762—202—46248
275.	762—202—73252
276.	762—207—14272
277.	762—207—60531
278.	762—207—78449
279.	762—210—51135
280.	762—210—78785
281.	762—213—8282
282.	766—1—49059
283.	766—201—3538
284.	734—103—32651
285.	734—103—104798
286.	734—103—142556
287.	734—103—161683
288.	763—1—38560
289.	763—1—75423
290.	763—139—12265
291.	763—139—68236
292.	763—139—97644
293.	763—139—114582
294.	763—201—20466
295.	764—1—21098
296.	764—1—75107
297.	764—1—99869
298.	764—203—30506
299.	764—208—14348
300.	764—208—63577
301.	764—208—83600
302.	764—209—40735
303.	764—225—71
304.	738—102—16406
305.	759—1—151557
306.	759—1—227671
307.	759—1—284341
308.	759—1—330988
309.	759—1—374373
310.	759—1—409025
311.	759—1—440154
312.	759—1—466907
313.	759—1—488812
314.	759—1—508212
315.	759—1—524119
316.	759—1—538208
317.	759—1—550312
318.	759—342—1538
319.	764—202—34438
320.	759—207—5140
321.	759—207—69140
322.	759—207—101455
323.	759—207—120076
324.	760—1—42829
325.	760—1—116014
326.	760—1—160252
327.	760—1—190391
328.	760—1—209248
329.	760—1—222533
330.	760—208—32120
331.	760—209—51062
332.	760—209—78905
333.	760—209—94102

Sărbătorirea zilei de 1 Mai peste hotare

MOSCOVA. — În Piața Roșie din Moscova s-a desfășurat tradiționala demonstrație de 1 Mai a oamenilor muncii din capitala Uniunii Sovietice. În tribuna centrală a Mausoleului „V. I. Lenin" se aflau Mihail Gorbaciov, secretar general al C.C. al P.C.U.S., alți conducători de partid și de stat sovietici.

Prin fața tribunelor au trecut reprezentanți ai colectivelor de oameni ai muncii din întreprinderile industriale și organizațiile economice, din instituțiile de știință, cultură și artă din Moscova, care, prin pancarte, panouri și care alegorice, au raportat despre importantele realizări obținute în domeniile lor de activitate, exprimînd, totodată, hotărîrea de a da viață prevederilor actualului plan cincinal de dezvoltare economică și socială, obiectivelor stabilite de Congresul al XXVI-lea al P.C.U.S., precum și hotărîrilor recentei plenare a C.C. al P.C.U.S.

BEIJING. — Oamenii muncii din capitala R. P. Chineze au sărbătorit ziua de 1 Mai participînd la activități cultural-artistice organizate în parcurile orașului — relatează agenția China Nouă. Manifestările s-au desfășurat sub lozincile întăririi unității și solidarității cu muncitorii din toate țările, sporirii eforturilor pentru modernizarea socialistă a Chinei.

În Parcul Zhongshan, din centrul capitalei, și la Palatul culturii au luat parte peste 100 000 de persoane. La manifestări au fost prezenți conducători de partid și de stat, împreună cu fruntași în muncă din diferite sectoare ale economiei, științei și culturii.

BELGRAD. — Adunări populare și manifestații cultural-sportive s-au desfășurat, cu prilejul sărbătoririi zilei de 1 Mai, în numeroase orașe și localități ale Iugoslaviei. În cadrul adunărilor s-a exprimat hotărîrea poporului iugoslav de a continua cu eforturi susținute construirea societății socialiste, evidențiindu-se succesele dobîndite de Iugoslavia în ultimele patru decenii.

BERLIN. — Cu ocazia sărbătoririi zilei de 1 Mai în R. D. Germană, la Berlin a avut loc o manifestație a oamenilor muncii la care au luat parte aproximativ 500 000 de persoane. În tribuna oficială se aflau Erich Honecker, secretar general al C.C. al P.S.U.G., președintele Consiliului de Stat al R.D.G., alți conducători de partid și de stat din R.D.G.

SOFIA. — La Sofia, ziua de 1 Mai a fost sărbătorită printr-o demonstrație a oamenilor muncii, desfășurată în Piața 9 Septembrie. În tribuna Mausoleului „Gheorghi Dimitrov" s-au aflat Todor Jivkov, secretar general al C.C. al P.C. Bulgar, președintele Consiliului de Stat al R. P. Bulgaria, alți conducători de partid și de stat.

BUDAPESTA. — Cu prilejul zilei de 1 Mai, în capitala R. P. Ungare a avut loc demonstrația oamenilor muncii din unitățile economice și cultural-științifice ale Budapestei. Agenția M.T.I. relatează că în tribuna oficială au fost prezenți János Kádár, secretar general al P.M.S.U., alți conducători de partid și de stat.

PRAGA. — Sărbătorirea zilei de 1 Mai s-a desfășurat în Cehoslovacia sub semnul apropiatei împliniri a 40 de ani de la eliberarea țării de ocupația nazistă, informează agenția C.T.K. La demonstrația oamenilor muncii din capitala țării au fost prezenți Gustav Husak, secretar general al C.C. al P.C.C., președintele R. S. Cehoslovace, alți conducători de partid și de stat.

Cu acest prilej, Gustav Husak a rostit o alocuțiune

VARȘOVIA. — Milioane de oameni ai muncii din R. P. Polonă au sărbătorit ziua de 1 Mai prin demonstrații organizate în toate marile orașe ale țării — transmite agenția P.A.P. La demonstrația oamenilor muncii din Varșovia, în tribuna oficială au luat loc Wojciech Jaruzelski, prim-secretar al C.C. al P.M.U.P., președintele Consiliului de Miniștri al R. P. Polone, alți conducători de partid și de stat.

VIENTIANE. — În capitala R.D.P. Laos a fost organizat un miting de masă consacrat marcării Zilei solidarității internaționale a celor ce muncesc — 1 Mai.

HANOI. — Ziua de 1 Mai a fost marcată la Hanoi printr-o demonstrație a oamenilor muncii, prin mitinguri la care au participat mii de locuitori, în prezența conducătorilor de partid și de stat din R. S. Vietnam. Ziua solidarității internaționale a celor ce muncesc a coincis anul acesta cu aniversarea a zece ani de la eliberarea completă a sudului Vietnamului.

HAVANA. — Ziua solidarității internaționale a celor ce muncesc a fost marcată la Havana printr-o demonstrație la care au luat parte mii de oameni ai muncii cubanezi. În tribuna oficială au fost prezenți Fidel Castro, prim-secretar al C.C. al P.C. din Cuba, președintele Consiliului de Stat și al Consiliului de Miniștri, alți membri ai conducerii de partid și de stat.

● **COMITETUL DE BUNE OFICII** al Organizației Conferinței Islamice, reunit la nivel înalt la Jeddah, a lansat un nou apel Iranului și Irakului de a pune capăt ostilităților și a începe negocieri de pace.

Să fie stopată cursa înarmărilor!

● **Un raport al Institutului Internațional de Studii Strategice de la Londra.**

LONDRA. — Programul american cunoscut sub numele de „războiul stelelor" riscă să relanseze cursa înarmărilor nucleare și să complice tratativele sovieto-americane de la Geneva, apreciază în raportul său anual Institutul Internațional de Studii Strategice de la Londra.

În raport sînt formulate o serie de rezerve cu privire la programul, denumit oficial de S.U.A. Inițiativa de Apărare Strategică și urmărind crearea de arme spațiale, relevîndu-se că apărarea americană împotriva rachetelor balistice va încuraja desfășurarea altor sisteme ofensive, cum ar fi, de exemplu, aparatele greu detectabile în cazul cărora este complicat să se ajungă la acorduri de limitare.

MANIFESTĂRI DEDICATE VICTORIEI ASUPRA FASCISMULUI ȘI ZILEI INDEPENDENȚEI ROMÂNIEI

În diferite țări ale lumii, continuă să aibă loc manifestări dedicate celei de-a 40-a aniversări a victoriei asupra fascismului și „Zilei independenței României".

SOFIA. — În cadrul unei festivități organizate la Sofia, Comitetului bulgar pentru înțelegere reciprocă și colaborare în Balcani, i-au fost donate cărți românești social-politice, de istorie, literatură, artă.

Un loc aparte între volumele oferite îl ocupă lucrările din gîndirea social-politică a tovarășului Nicolae Ceaușescu, secretar general al Partidului Comunist Român, președintele Republicii Socialiste România.

Mulțumind pentru donația făcută, Boris Velcev, președintele comitetului, a evidențiat contribuția României, a președintelui Nicolae Ceaușescu, la menținerea în Balcani a unui climat de pace, destindere, cît și faptul că inițiativele președintelui Nicolae Ceaușescu au determinat evoluții pozitive în relațiile dintre țările balcanice.

PRAGA. — Cu prilejul întîlnirii prietenești organizate la Praga au fost evidențiate semnificația istorică a luptei antifasciste a poporului român sub conducerea P.C.R., contribuția însemnată a României la eliberarea Ungariei, Cehoslovaciei și a unei părți a Austriei, la înfrîngerea fascismului. Au fost relevate importanța majoră a acțiunilor de luptă ale armatei române pe teritoriul Cehoslovaciei, colaborarea cu militarii, partizanii și patrioții cehi și slovaci, precum și cursul continuu ascendent al relațiilor de prietenie și colaborare româno-cehoslovace.

Au fost prezentate filmul „260 de zile pentru noua istorie a României" și expoziția documentară de fotografii „Contribuția eroică a României la victoria asupra fascismului".

BRASILIA. — Expoziția „Contribuția eroică a României la înfrîngerea fascismului" a fost prezentată la Biblioteca Universității Federale din Brasilia, bucurîndu-se de o mare afluență de vizitatori, care au făcut aprecieri elogioase cu privire la contribuția importantă a României la victoria asupra fascismului.

HELSINKI. — În orașul finlandez Hameenlina a fost organizată o expoziție românească de carte și fotografii, organizată de filiala din localitate a Asociației de prietenie Finlanda-România.

La loc de frunte sînt prezentate opere ale tovarășului Nicolae Ceaușescu, care pun în evidență contribuția hotărîtoare a șefului statului român la elaborarea politicii interne și externe a țării noastre, inițiativele realiste și constructive pentru soluționarea, într-un spirit de înțelegere și cooperare, a marilor probleme internaționale contemporane.

BRUXELLES. — La Willebroek (Belgia) s-a desfășurat o festivitate sub egida Asociației culturale „Dacia", în cadrul căreia senatorul Hugo Adriaensens, primarul orașului, a subliniat că cele două evenimente au constituit momente decisive pentru destinele poporului român, pentru afirmarea sa liberă și independentă.

BERNA. — În capitala Elveției a avut loc vernisajul unei expoziții de carte, la loc de frunte fiind expuse opere ale tovarășului Nicolae Ceaușescu, secretar general al Partidului Comunist Român, președintele Republicii Socialiste România.

În cadrul unei expoziții documentare este evocată lupta eroică a ostașilor români pentru eliberarea teritoriului patriei, precum și a Ungariei, Cehoslovaciei și unei părți a Austriei de sub ocupația trupelor hitleriste.

PE SCURT de pretutindeni

NAȚIUNILE UNITE. — Secretarul general al O.N.U., Javier Perez de Cuellar, și-a reafirmat îngrijorarea în legătură cu situația din Liban și a adresat tuturor părților implicate apelul de a da dovadă de reținere și de a respecta drepturile și securitatea întregii populații civile din această țară. Javier Perez de Cuellar a subliniat că urmărește cu atenție evoluția situației din Liban și nu va precupeți nici un efort, în limitele autorității și competenței sale, pentru a ajuta guvernul libanez.

LA ALGER încep astăzi lucrările Consiliului Ministerial al Organizației Țărilor Arabe Exportatoare de Petrol (A.O.P.E.C.).

PESTE 20 000 DE SALARIAȚI din diverse instituții și servicii publice din Suedia au declarat grevă ieri în sprijinul revendicărilor lor privind îmbunătățirea condițiilor de viață, deteriorate ca urmare a inflației.

Principalul sindicat al funcționarilor publici a declarat grevă după ce tratativele cu patronatul privind semnarea de noi contracte colective au eșuat.

SITUAȚIA ASISTENȚEI SANITARE în țările membre ale Pieței comune și consumul abuziv de droguri vor figura printre problemele ce vor fi abordate în cursul reuniunii miniștrilor de resort din țările C.E.E., care va începe astăzi la Veneția.

LA LUXEMBURG a început o nouă reuniune a Consiliului Ministerial al Pieței comune destinată încercării de a conveni asupra prețurilor agricole pe anul curent, problemă ce ar fi trebuit să fi fost deja rezolvată de la 1 aprilie — termenul oficial al intrării în vigoare a prețurilor pentru anul 1985.

LUÎND CUVÎNTUL în cadrul lucrărilor celei de-a IV-a Conferințe generale a Uniunii femeilor palestiniene, care se desfășoară la Tunis, Yasser Arafat, președintele Comitetului Executiv al Organizației pentru Eliberarea Palestinei, a reafirmat necesitatea ca O.E.P. să fie reprezentată în orice negocieri vizînd reglementarea situației din Orientul Mijlociu.

ÎN S.U.A. s-au înregistrat în ultimele 24 de ore aproximativ 350 de acțiuni și demonstrații de protest împotriva politicii represive discriminatorii a regimului rasist minoritar de la Pretoria, organizate în cadrul campaniei antiapartheid, inițiate în S.U.A. în noiembrie, anul trecut.

ACCEPTAREA PLANULUI de reglementare a situației din America Centrală, elaborat de țările membre ale Grupului de la Contadora, ar contribui la instaurarea păcii în regiune — a declarat Partidul Revoluționar Democratic din Panama. Într-un document difuzat la Ciudad de Panama se subliniază că țările latino-americane, autoare ale planului de pace, se pronunță pentru o rezolvare politică a stării conflictuale din regiune.

'Memento

CONCERT CAMERAL GEORGE ENESCU" — Ateneul Român, ora 19.

PRINȚESA CIRCULUI — Teatrul de Operetă (14.80.11), ora 8.30.

PLOȘNIȚA — Teatrul Național, sala Mică (14.71.71), ora 18.30.

COMEDIE DE MODĂ VECHE — prezintă Teatrul Național la sala din Piața Cosmonauților (11.05.37), ora 18.30.

FERMA — Teatrul „Lucia Sturdza Bulandra", sala bd. Schitu Măgureanu nr. 1 (14.75.46), ora 19.

O ZI DE ODIHNĂ — Teatrul „Lucia Sturdza Bulandra", sala Studio (11.95.44), ora 19.

CUM VĂ PLACE — Teatrul „Nottara", sala Magheru (59.60.70) ora 18.

OLELIE ȘI VÎNĂTORII — Teatrul „Nottara", sala Studio (59.60.70) ora 18.30.

DIAVOLUL ȘI BUNUL DUMNEZEU — Teatrul Mic (14.70.81), ora 18.

ȘOARECI DE APĂ — Teatrul Foarte Mic (14.09.05), ora 19.

AMADEUS — Teatrul Giulești, sala Majestic (14.72.34), ora 19.

PREȘUL — Teatrul de Comedie (16.64.60), ora 19.

DOCTORE, SÎNT AL DV. — Teatrul „C. Tănase", sala Savoy (15.56.78), ora 19.

BĂIATUL CU STICLEȚI — Teatrul „C. Tănase", sala Victoria, ora 19.

MUZICANȚII VESELI — ora 15; CENUȘĂREASA — ora 18; NOTA ZERO LA PURTARE — mîine, ora 9 — Teatrul „Ion Creangă" (50.26.55).

BUCUROȘI DE OASPEȚI — Ansamblul artistic „Rapsodia Română" (13.13.00), ora 18.30.

CĂSĂTORIA — I.A.T.C. studioul „Casandra" (15.72.59), ora 19.

VEDETELE CIRCULUI DIN VARȘOVIA — Circul „București" (10.41.95), ora 19.

★

ZIUA Z — Patria (11.86.25) — spectacol de gală: 19.

Gala filmului cehoslovac: ACEL MINUT, ACEA SECUNDĂ — Studio (59.53.15) — 19.

CIULEANDRA — Excelsior (65.49.45) — 9, 11,30, 14, 16,30, 19; Gloria (47.46.75) — 9, 11,30, 14, 16,30, 19.

TRANDAFIRUL SĂRAT — Lumina (14.74.16) — 9, 11, 13, 15, 17, 19.

CAPCANA MERCENARILOR — Dacia (50.35.94) — 9, 11, 13, 15, 17, 19.

NEA MĂRIN MILIARDAR — Buzești (50.43.58) 15, 17, 19.

ADELA — Union (13.49.04) — 9, 11, 13, 15, 17, 19.

BĂTĂLIE PENTRU ROMA — Lira (31.71.71) — 15, 19,30.

SOSESC PĂSĂRILE CĂLĂTOARE — Giulești (17.55.46) — 9, 11,30, 14, 16,30, 19.

MUȘCHETARII ÎN VACANȚĂ — Pacea (71.30.85) — 15, 17, 19.

RĂMĂȘAGUL — Viitorul (10.67.40) — 15, 17, 19.

RĂPIREA FECIOARELOR — Cosmos (27.54.95) — 9, 11, 13, 15, 17.

PEDOS ȘI FIII SĂI — Victoria (16.28.79) — 9, 11, 13, 15, 17, 19.

PROGRAM DE DESENE ANIMATE — Doina (16.35.38) — 9, 11, 13, 15, 17; SEMNUL ȘARPELUI — 19.

SURORILE MEDICALE — Timpuri Noi (15.61.10) — 9, 11, 13, 15, 17, 19.

PIRAȚII SECOLULUI XX — Grivița (17.08.58) — 9, 11, 13, 15, 17, 19.

PE URMELE ȘOIMULUI — Ferentari (80.49.85) — 15, 17, 19.

VRACIUL — Cotroceni (49.48.48) — 15,30, 18,30.

CHEIA FERICIRII — Volga (79.71.26) — 9, 11, 13, 15, 17, 19.

REGINA SCHIMBATĂ — Flacăra (20.32.40) 15, 17, 19.

BRACONAJ — Progresul (23.94.10) — 15, 17, 19.

VALURILE DUNĂRII — Scala (11.03.72) — 9, 11, 13, 15, 17,15, 19.30.

TOATE MI SE ÎNTÎMPLĂ NUMAI MIE — București (15.61.54) — 9, 11, 13, 15, 17.15, 19.30; Favorit (45.31.70) — 9, 11, 13, 15, 17.15, 19.30.

AGONIE ȘI EXTAZ — Luceafărul (15.87.67) — 9, 12, 15.30, 18.30.

DIVORȚ ITALIAN — 8.45, 10.45, 12.45, 15, 17.15, 19.30; Capitol (16.29.17).

VULCANUL — Festival (15.63.84) 9, 11.30, 14, 16.30, 19; Feroviar (50.51.40) — 9, 11, 13, 15, 17, 19; Flamura (85.77.12) — 9, 11, 13, 15, 17.15, 19.30.

JANDARMUL ȘI EXTRATERESTRI — Drumul Sării (31.28.13) — 15, 17, 19.

IUBIREA ARE MULTE FEȚE — Melodia (11.13.49) — 9, 12, 15, 18.30.

BURLACUL CĂSĂTORIT — Sala Mică a Palatului (15.73.72) 17.15, 19.30.

PIEDONE ÎN EGIPT — Floreasca (33.29.71) — 9, 11, 13, 15, 17, 19; Tomis (21.49.46) — 9, 11, 13, 15, 17, 19.

AVENTURĂ ÎN MAREA NORDULUI — Aurora (35.04.66) — 9, 11, 13, 15, 17, 19.

UN ȘERIF EXTRATERESTRU — Miorița (14.27.14) — 9, 11, 13, 15, 17, 19; Cultural (63.50.13) — 9, 11, 13, 15, 17.15, 19.30.

LEGENDA CĂLĂTORULUI SINGURATIC — Popular (35.15.17) — 15, 17, 19.

PROVOCAREA DRAGONULUI — Arta (21.31.86) — 9, 11, 13, 15, 17, 19; Munca (21.50.97) — 15, 17, 19.

Televiziune

20.00 Telejurnal. **20.15** Aniversarea a 40 de ani de la victoria asupra fascismului și sărbătorirea „Zilei Independenței României". Amintiri împotriva morții. Documentar. O producție a Studioului de film TV. **20.45** Ani comuniști, ani de glorii. Lucrări corale prezentate în ediția a III-a a Festivalului cîntecului muncitoresc. Își dau concursul corul și orchestra ansamblului artistic „Rapsodia Română". **21.00** Cadran mondial. România și problemele lumii contemporane. **21.15** Epopeea antifascistă în oglinda ecranului românesc. **21.50** Telejurnal. **22.00** Închiderea programului.

Buletin meteorologic

Vreme frumoasă, dar rece, cu temperaturi minime de 5 grade, iar maximele nu vor depăși 20 de grade.

Redacția și administrația: cod 70711, str. Brezoianu nr. 23-25 sector 1, of. P.T.T.R. 1. Centrala telefonică 13.20.20. Secția scrisori — juridic: 13.20.20. Publicitatea cod 70709, str. 13 Decembrie 24 sector 1, of. P.T.T.R. 1, telefon 14.15.16. Abonamentele se fac la toate oficiile poștale și difuzorii din întreprinderi și instituții. Cititorii din străinătate se pot abona prin ROMPRESFILATELIA Sectorul export-import presă P.O. Box 12—201, telex 10376 prsfir, București, calea Griviței nr. 64—66. Tiparul: I. P. „INFORMAȚIA" 1 8 9 1

PROLETARI DIN TOATE ȚĂRILE, UNIȚI-VĂ!

INFORMAȚIA Bucureștiului

ZIAR AL COMITETULUI MUNICIPAL BUCUREȘTI AL P.C.R. ȘI AL CONSILIULUI POPULAR AL MUNICIPIULUI BUCUREȘTI

ANUL XXXII — Nr. 9811 | 8 PAGINI — 50 BANI | Simbătă 4 mai 1985

PATRU DECENII DE LA VICTORIA ASUPRA FASCISMULUI

Înălțătoare pagini de vitejie și jertfă

— în pag. a II-a —

Convorbiri între tovarășul Nicolae Ceaușescu, președintele Republicii Socialiste România, și Daniel Ortega Saavedra, președintele Republicii Nicaragua

Tovarășul Nicolae Ceaușescu, președintele Republicii Socialiste România, a avut, vineri după-amiază, la Snagov, convorbiri cu Daniel Ortega Saavedra, președintele Republicii Nicaragua.

La convorbiri, din partea română, au participat tovarășii Constantin Dăscălescu, membru al Comitetului Politic Executiv al C.C. al P.C.R., prim-ministru al guvernului, Ion Stoian, membru supleant al Comitetului Politic Executiv, secretar al C.C. al P.C.R., Ștefan Andrei, membru supleant al Comitetului Politic Executiv al C.C. al P.C.R., ministrul afacerilor externe, Ștefan Birlea, membru supleant al Comitetului Politic Executiv al C.C. al P.C.R., președintele Comitetului de Stat al Planificării, Suzana Gâdea, membru supleant al Comitetului Politic Executiv al C.C. al P.C.R., președintele Consiliului Culturii și Educației Socialiste.

Din partea nicaraguană au luat parte Henry Ruiz, membru al Direcțiunii Naționale a F.S.L.N., ministrul cooperării economice externe, Miguel D'Escoto, membru al Adunării Sandiniste, ministrul de externe, Joaquin Cuadra, șeful Marelui Stat Major al Armatei Populare Sandiniste, adjunct al ministrului apărării, Jacinto Suarez Espinoza, membru al Adunării Sandiniste, ambasador, Rosario Murillo de Ortega, membru supleant al Adunării Sandiniste, președintele Asociației sandiniste a oamenilor de cultură din Nicaragua.

Tovarășul Nicolae Ceaușescu a **salutat pe membrii delegației oficiale a Republicii Nicaragua și a subliniat că actuala vizită constituie o nouă expresie a relațiilor prietenești statornicite între țările și popoarele noastre.**

Președintele Daniel Ortega Saavedra a mulțumit călduros pentru posibilitatea de a vizita România și și-a manifestat încrederea că întîlnirea și convorbirile cu președintele Nicolae Ceaușescu vor reprezenta o contribuție importantă la întărirea și extinderea cooperării bilaterale, la eforturile întreprinse pe plan internațional în vederea edificării unui climat de pace, securitate, colaborare și înțelegere între națiuni.

În cursul convorbirii a fost exprimată satisfacția față de dezvoltarea relațiilor economice și politice dintre țările noastre în perioada care a trecut de la victoria revoluției populare din Nicaragua și au fost discutate probleme privind intensificarea colaborării politice și economice româno-nicaraguane.

Președintele Daniel Ortega Saavedra a dat o înaltă apreciere politicii externe dinamice, consecvente a României în direcția soluționării pe cale pașnică, prin tratative, a diferendelor dintre state promovării unei politici de dialog, de pace, înțelegere și colaborare între națiuni. În același timp, el a mulțumit pentru solidaritatea manifestată consecvent de România cu lupta poporului din Nicaragua pentru apărarea independenței și suveranității naționale, pentru dezvoltarea economico-socială de sine stătătoare.

Tovarășul Nicolae Ceaușescu a subliniat importanța pe care o reprezintă întărirea unității tuturor forțelor naționale, patriotice din Nicaragua pentru asigurarea dezvoltării libere, independente a poporului nicaraguan pe calea progresului economic și social.

În spiritul politicii consecvente a României de respect al independenței și suveranității naționale, egalității în drepturi, neamestecului în treburile interne și avantajului reciproc, nerecurgerii la forță și la amenințarea cu forța, președintele Nicolae Ceaușescu a reafirmat solidaritatea țării noastre cu lupta poporului nicaraguan pentru apărarea dreptului de a-și hotărî singur calea dezvoltării economice și sociale, fără nici un amestec din afară. În același timp, șeful statului român s-a pronunțat pentru soluționarea prin tratative a problemelor dintre S.U.A. și Nicaragua, dintre statele din această parte a continentului american și a apreciat activitatea desfășurată de „Grupul de la Contadora", ale cărui inițiative pot contribui la reglementarea pe cale politică a situației din America Centrală.

În cadrul convorbirilor s-a apreciat că blocada economică impusă Republicii Nicaragua — anunțată recent de S.U.A. — contravine normelor și principiilor raporturilor dintre state și constituie o încercare de presiune și amestec, fiind de natură să creeze noi obstacole în calea soluționării problemelor existente în zonă.

În cursul convorbirilor s-a subliniat necesitatea de a se acționa consecvent pentru o politică de pace, pentru oprirea cursei înarmărilor, în primul rînd a celor nucleare, pentru respectul independenței naționale a tuturor popoarelor, pentru o conlucrare egală în drepturi.

Convorbirile s-au desfășurat într-o atmosferă caldă, prietenească.

- Sosirea în Capitală
- Vizita la C.A.P. Afumați
- Dineu

— În pag. a VIII-a —

Sarcinile de plan, înfăptuite exemplar, la toți indicatorii!

Autoconducerea muncitorească în acțiune

Mobilizare plenară, măsuri prompte, eficiente

Unitate de bază din cadrul Centralei Industriale de Medicamente, Cosmetice, Coloranți și Lacuri, Întreprinderea „POLICOLOR" — care în anul 1984 a realizat o producție industrială suplimentară în valoare de peste 140 milioane lei și și-a depășit planul la export cu 3,4 la sută, în condițiile creșterii cu 6,2 la sută a productivității muncii și cu 48,8 la sută a beneficiului net — s-a văzut în luna ianuarie 1985 în situația acumulării unor importante restanțe. Principala cauză a acestei importante rămîneri în urmă a constat în dificultățile întîmpinate în aprovizionarea cu materii prime și materiale, determinate în bună măsură de iarna grea din acest an, la acestea adăugîndu-se, însă, așa după cum de altfel a reieșit și din analiza efectuată în cadrul adunării generale a oamenilor muncii din luna februarie, o serie de deficiențe manifestate în activitatea comisiei de aprovizionare-desfacere, ca și a altor comisii pe domenii ale C.O.M. Ca urmare a măsurilor inițiate, în februarie și martie planul la producția marfă a fost depășit (3,3 la sută, respectiv 1,4 la sută, iar la export pe luna martie 7,4 la sută), proporție însă insuficientă pentru a se acoperi rămînerea în urmă înregistrată în prima lună a anului.

Leonard GAVRILIU

(Continuare în pag. a III-a)

Actualitatea în agricultură

Întreținerea culturilor — etapă importantă în bătălia recoltelor record

În unitățile cooperatiste ale Sectorului agricol Ilfov se desfășoară o intensă activitate în solarii la întreținerea legumelor timpurii. În imagine : un aspect surprins de fotoreporterul nostru M. Cioc, *la C.A.P. Măgurele*

— Relatări în pag. a III-a —

Repere urbanistice

Definitivarea lucrărilor la Pasajul rutier Muncii

S-au definitivat lucrările la Pasajul rutier Muncii, realizare edilitară remarcabilă, reprezentativă pentru nouă geografie urbană a Bucureștiului. Obiectiv complex, funcțional, înscris în opera de sistematizare a întregii zone de aici, pasajul realizat pe axul șoselei Mihai Bravu într-unul din punctele sale nodale de circulație — bd. Muncii, Călărași, Theodor Speranția — este al doilea de care beneficiază acum importanta arteră bucureșteană, primul fiind, așa cum se cunoaște, Pasajul Bucur-Obor — construit în urmă cu aproape un deceniu. Luînd în considerare întregul traseu, în continuitatea sa cu șoseaua Ștefan cel Mare — unde prin lucrările de translare și aliniere a două imobile s-a eliminat și ultima strangulare rutieră, din zona Aurel Vlaicu — avem acum în totul de la bulevardul Muncii la calea Dorobanților, asigurate toate condițiile pentru desfășurarea unei circulații fluente, rapide, funcționale.

Mihai BĂRBULESCU

(Continuare în pag. a IV-a)

167 DE ANI DE LA NAŞTEREA LUI KARL MARX

Permanența spiritului revoluționar, novator — izvorul vitalității socialismului științific

Aniversarea a 167 de ani de la nașterea lui Karl Marx ne dă prilejul să omagiem — laolaltă cu forțele progresiste din întreaga lume — personalitatea remarcabilă a marelui gînditor și revoluționar, ale cărui operă teoretică și activitate practică s-au dovedit determinante în evoluția gîndirii filozofice și economico-sociale, în înarmarea clasei muncitoare, a mișcării muncitorești cu o concepție înalt științifică despre lume și societate — materialismul dialectic și istoric. De numele lui Karl Marx sînt nemijlocit legate elaborarea socialismului științific, întemeierea partidului politic al clasei muncitoare — forța cea mai înaintată a societății, care avea să devină clasa conducătoare a procesului revoluționar de transformare a lumii, de înlocuire a orînduirii capitaliste, ireversibil condamnată de istorie, cu cea mai dreaptă orînduire cunoscută de omenire — socialismul.

Împreună cu marele său prieten și tovarăș de luptă și idei, Friedrich Engels, Karl Marx este creatorul unei opere de o deosebită amplitudine, întemeiată pe cercetarea și cunoașterea aprofundată a realităților din epoca sa, pe aplicarea novatoare, curajoasă a legităților generale la condițiile social-istorice ale vremii, pe necontenita legare a teoriei de practică.

Este un merit incontestabil al clasei muncitoare, al mișcării revoluționare din România de a fi acționat, încă de la început, în spiritul generoaselor idei ale socialismului științific, aplicînd creator, în consonanță cu fundalul social-istoric al țării noastre, ideile novatoare ale lui Marx și Engels. Crearea, în urmă cu peste nouă decenii, a partidului politic al proletariatului român — printre primele partide muncitorești din lume — făurirea, în urmă cu 64 de ani, a Partidului Comunist Român, evoluția întregii noastre societăți în contextul victoriei revoluției de eliberare socială și națională, antifascistă și antiimperialistă din August 1944, reflectă elocvent uriașa forță revoluționară a clasei noastre muncitoare, a întregului popor, condus cu clarviziune de partid.

Punînd bazele învățăturii despre lume și societate a clasei muncitoare, așezînd pe un postament de înaltă rigoare științifică teoria și practica revoluționară, Karl Marx — ca și ceilalți mari teoreticieni ai proletariatului — a respins cu fermitate orice înțelegere rutinieră, dogmatică a socialismului științific, arătînd, nu o dată, că, departe de a avea un caracter imuabil, teoria revoluționară se înnoiește continuu, în raport cu mutațiile neîntrerupte ale vieții.

În acest mod acționează partidul nostru, cu deosebire de la Congresul al IX-lea, care a marcat o epocă de intens dinamism, de profund spirit novator, de ample transformări revoluționare în toate structurile societății socialiste românești. În concepția partidului, a secretarului său general, tovarășul Nicolae Ceaușescu, ale cărui gîndire și acțiune de înaltă clarviziune reprezintă o magistrală contribuție la îmbogățirea patrimoniului universal al socialismului științific, teoria și practica revoluționară se înnoiesc continuu, aplicarea creatoare a materialismului dialectic și istoric, în concordanță cu condițiile și realitățile din fiecare țară constituind o înaltă îndatorire a fiecărui partid al clasei muncitoare, a forțelor progresiste de pretutindeni. Subliniind că niciodată nu se încheie procesul revoluționar al cunoașterii, tovarășul Nicolae Ceaușescu arăta în Raportul prezentat la Congresul al XIII-lea: **„Este necesar să păstrăm permanent spiritul viu, novator, revoluționar al partidului, al activității teoretice și ideologice, să acționăm în permanență pentru perfecționarea și ridicarea rolului conducător al partidului în raport cu noile etape, cu cerințele dezvoltării economico-sociale, ale științei și culturii".**

Importantele succese obținute de națiunea noastră, strîns unită în jurul partidului, al secretarului său general, în edificarea noii orînduiri, dezvoltarea fără precedent a forțelor de producție, a economiei, științei, culturii, participarea tuturor fiilor patriei, fără deosebire de naționalitate, la conducerea societății, vastul proces de formare a omului nou și — în strînsă interdependență — amplele inițiative românești pentru făurirea unei lumi a păcii și colaborării internaționale, reflectă justețea politicii partidului nostru, politică întemeiată pe aplicarea creatoare a socialismului științific la condițiile și realitățile nemijlocite ale României.

Celebrînd 167 de ani de la nașterea lui Karl Marx, omagiind opera ilustrului gînditor revoluționar, oamenii muncii din Capitală, asemenea întregii noastre națiuni, sînt pe deplin conștienți că permanența spiritului revoluționar se manifestă prin fapte, prin fermă lor angajare în înfăptuirea exemplară a hotărîrilor Congresului al XIII-lea, a indicațiilor și orientărilor tovarășului Nicolae Ceaușescu, pentru continua și multilaterala înflorire a României socialiste.

Sorin HOLBAN

Pe teme de învățămînt

In sectorul 2 Sesiunea anuală de referate și comunicări științifice ale elevilor

La Liceul Industrial „Spiru Haret", în organizarea Inspectoratului coordonator și al Consiliului elevilor din sectorul 2, s-a desfășurat sesiunea anuală de referate și comunicări științifice ale elevilor, manifestare înscrisă în cadrul Festivalului Național „Cîntarea României". La actuala ediție, în cele 18 secțiuni, au fost prezentate 457 de comunicări susținute de elevi ai liceelor din această parte a orașului, care au evidențiat, prin tematica abordată, ponderea tot mai mare în sfera preocupărilor profesionale ale tinerilor, a lucrărilor cu un pronunțat caracter aplicativ. Au dovedit-o, printre altele, tratarea unor subiecte precum „Colecția de programe în BASIC pentru rezolvarea unor probleme din programa de matematică a claselor a IX-a și a X-a", *(Iacob Petrescu, Liceul „D. Cantemir")*, „Descompunerea șirurilor în mulțimi și calculul determinanților unor matrici celulare", *(Andrei Paraschivescu, Liceul „Mihai Viteazul")*, „Manipulatorul robotic" *(Adrian Circiumaru, Liceul „Spiru Haret")* etc. *Cele 388 de premii acordate au evidențiat, o dată în plus, calitatea lucrărilor prezentate, rezultat al străduinței cadrelor didactice pentru îmbunătățirea continuă a calității procesului instructiv-educativ.*

a. g.

De 19 ori, felicitări !

...Chipuri îmbujorate de emoția clipei, soare în priviri, zîmbete și flori. Multe, multe flori. În această atmosferă sărbătorească, profesori, părinți și elevi au participat, ieri, la Liceul de Filologie-Istorie nr. 1, *una dintre unitățile de tradiție ale învățămîntului bucureștean, la festivitatea de premiere a elevilor care au reprezentat cu cinste Capitala la etapa republicană a actualei ediții a olimpiadelor pe discipline de învățămînt și meserii. Iar palmaresul cu care au revenit de la această prestigioasă competiție a inteligenței cei 18 elevi ai liceului* — 19 premii, premii speciale și mențiuni — *constituie o elocventă dovadă a dăruirii cu care dascălii le-au condus pașii pe treptele cunoașterii, au sădit în ei pasiunea pentru studiu și muncă. În același timp, este dovada muncii stăruitoare depuse de elevii înșiși pentru a-și însuși temeinic cunoștințele și deprinderile necesare afirmării lor, încă de pe acum, în diferite domenii de activitate.*

Per aspera ad astra" — *așa spuneau latinii. Și, într-adevăr,* Marieta Ronea, Cristina Istrate, Cătălina Ciobanu, Maria Cristea, Melinda Kerestely, Diana Flintașu, Carmen Mateescu, Amira Costea, Vlad Niculescu, Viorica Bucur, Mădălina Săceanu, Alexandra Stanciu, Adriana Rențea, Violeta Barna, Angelica Constanda, Claudia Ghica, Mihai Stoian, Mihaela Sărățeanu *au dovedit că prin muncă stăruitoare poți ajunge la... aștrii cunoașterii.*

Aurel GHIMPU

PATRU DECENII DE LA VICTORIA ASUPRA FASCISMULUI

Înălțătoare pagini de vitejie și jertfă

Eliberarea, la 25 octombrie 1944, a ultimei brazde de pămînt românesc de sub ocupația horthysto-hitleristă, a marcat o nouă etapă a luptei antifasciste a poporului român. Alături de forțele armate sovietice, armata română a participat cu hotărîre și eroism la marile bătălii pentru eliberarea Ungariei și Cehoslovaciei, pînă la victoria finală de la 9 mai 1945, înscriind înălțătoare pagini de vitejie în cea mai teribilă încleștare de forțe pe care a cunoscut-o istoria, acoperindu-se de glorie.

Desfășurate în cooperare cu forțele sovietice, operațiile Armatei române pe teritoriul ungar au început la 25 septembrie 1944, cînd unitățile din Divizia 1 cavalerie-instrucție au depășit frontiera româno-ungară la sud-vest de Salonta și au acoperit un spațiu vast în cadrul căruia se evidențiau trei „centre de greutate": în nord-estul Ungariei, pe Tisa mijlocie, și la vest de Tisa, în zona capitalei ungare, Budapesta.

În nord-estul Ungariei, cinci divizii române au purtat crîncene bătălii, contribuind în mod decisiv la eliberarea Debreținului, la 19 octombrie 1944, pivot important al sistemului defensiv inamic de la est de Tisa și la „măcinarea" rezistenței opuse de o puternică grupare germană din zona orașului Nyíregyhaza. Începînd cu 25 octombrie 1944, la lupte au participat și cele opt divizii ale Armatei 4 române, care, înaintînd pe cursul superior al Tisei, au înfrînt rezistența inamică în zona Tokaj și au zdrobit sistemul de apărare al dușmanului din masivul Hegyalja și de pe valea Hernádului. La 18 decembrie 1944 unitățile armatei române vor depăși frontiera ungaro-cehoslovacă. Concomitent, diviziile 2 și 3 munte, întrunite în Corpul 4 armată, au dus lupte grele pentru eliberarea localității și a zonei Miskolc și au angajat puternice atacuri împotriva inamicului amplasat în munții Bück, un alt bastion puternic al dispozitivului strategic german din nordul Ungariei. Obligate să se retragă spre nord-vest, forțelor inamice le-a fost spulberată nădejdea unui contraatac în flancul și spatele trupelor române și sovietice care înaintau spre Budapesta. În același timp cu luptele duse în Munții Bück, la circa 50 km spre sud-vest, în masivul muntos Mátra au acționat voluntarii români ai Diviziei „Tudor Vladimirescu-Debrețin", care la 31 decembrie 1944, au atins granița ungaro-cehoslovacă. Aceste bătălii au făcut ca, la cumpăna anilor 1944—1945, prin efortul conjugat al trupelor române și sovietice, partea de nord-est a Ungariei să fie în întregime eliberată.

Pe Tisa mijlocie, începînd cu 10 octombrie 1944, diviziile române au înlocuit, într-o primă fază, mari unități sovietice, unele dintre ele aflate într-o situație dificilă în capetele de pod de la vest de rîu, ca urmare a contraatacurilor furibunde executate de inamic. După realizarea la 14 octombrie, între Mindszend și Csongrád a joncțiunii, diviziile 19 infanterie și 9 cavalerie pun stăpînire, la vest de Tisa, pe un cap de pod cu o suprafață de 250—300 km pătrați, un avanpost deosebit de important în proiectata și apropiata ofensivă spre Budapesta. Între timp, în dispozitivul de luptă pe Tisa mijlocie au intrat alte divizii române (2 și 4 infanterie) opunînd o dîrză rezistență puternicei contralovituri a trupelor germane de la 19 octombrie la capul de pod de la Szolnok, contralovitură ce urmărea izolarea trupelor române și sovietice care acționau spre Debrețin și la sud de Szolnok. Luptele îndîrjite duse în acest sector al teatrului de operații au avut o importanță deosebită, au contribuit la pregătirea condițiilor pentru declanșarea asaltului decisiv spre Budapesta. De altfel, în planurile comandamentului german, zona Budapesta a constituit o veritabilă „placă turnantă" a sistemului defensiv din Ungaria. În interiorul marelui oraș și pe căile de acces au fost masate importante forțe inamice (circa 55 de divizii), dispuse în linii succesive de apărare; în interiorul orașului ansamblurile de locuințe au fost amenajate pentru apărarea circulară îndelungată.

Pe direcția principală de ofensivă spre Budapesta a acționat Corpul 7 armată român, care, la 30 octombrie, și-a început, de la capul de pod de la nord-est de Alpár, gloriosul drum de luptă. Atacînd cu multă vigoare, cele trei divizii române au înfrînt peste tot rezistențele opuse de inamic, au străpuns cele trei centre de apărare ale metropolei ungare și au ajuns, la 1 ianuarie 1945, la periferiile orașului. În interiorul Budapestei, ostașii români au dus cele mai grele lupte de stradă din războiul antihitlerist. Inamicul s-a agățat cu disperare de fiecare casă, a contraatacat furibund, a utilizat la maximum artileria și chiar aviația. După ce luptaseră șase săptămîni pe căile de acces ale Budapestei, militarii români au pătruns, între 1 și 15 ianuarie 1945, aproximativ 10 km în interiorul capitalei ungare. În luptele pentru eliberarea Budapestei Corpul 7 armată română a pierdut 10 708 militari (morți, răniți și dispăruți) din cei 36 348 angajați în executarea operațiunilor.

În timpul celor aproape patru luni cît a purtat grele bătălii pentru eliberarea Ungariei, armata română a angajat în lupte 17 divizii de infanterie, munte și cavalerie, un corp aerian, două brigăzi de artilerie antiaeriană, o brigadă de căi ferate și numeroase alte unități și formațiuni, însumînd peste 210 000 de militari. Participînd la 7 mari bătălii, în care a desfășurat 81 de lupte mai importante, cele două armate române au pătruns pe teritoriul Ungariei 250—300 km, au străbătut trei masive muntoase (Hegyalja, Bück și Mátra), au forțat patru cursuri mari de apă (Tisa, Bodrogul, Hernádul și Ipoly), au eliberat 1 237 de localități, dintre care 14 orașe, și au produs adversarului pierderi ce se cifrează la 30 745 de militari (prizonieri și morți). Pierderile armatei române s-au ridicat la 42 700 de militari (morți, răniți și dispăruți). La 3 decembrie 1944, armata română lupta în Ungaria pe un front de 120 km. De-a lungul întregului „traseu al eliberării", trupele române au manifestat alese sentimente de solidaritate față de populația ungară eliberată. Recunoștința populației ungare se oglindește în numeroase scrisori adresate de autoritățile locale comandamentelor române. Într-una din acestea se menționează: **„În comuna Abony ofițerii și trupa armatei române au manifestat față de populație cea mai mare bunăvoință. Populația a ajuns să-i iubească pe ostașii români și să-i cunoască ca prieteni".** Prin amploarea și rezultatele lor, operațiile militare desfășurate de armata română în Ungaria, în colaborare cu armata sovietică, au avut o importanță deosebită pentru desfășurarea ulterioară a războiului împotriva Reichului hitlerist. Zdrobirea trupelor hitleristo-horthyste pe teritoriul acestei țări a deschis direcția strategică a văii Dunării spre Viena și a creat condiții favorabile pătrunderii dinspre sud-est pe teritoriul Cehoslovaciei. Luptele duse de Armata 4 română în nord-estul Ungariei au asigurat, în plan strategic, interceptarea comunicațiilor care legau centrul Ungariei cu regiunea de nord-est a țării și ruperea în două a forțelor germano-maghiare de pe acest front, ceea ce a permis, apoi, distrugerea separată a fiecărui grup de forțe.

Ansamblul acțiunilor purtate de ostașii armatei române pentru eliberarea teritoriului Ungariei, contribuția la zdrobirea rezistenței hitleriste și la înaintarea biruitoare pînă la victoria finală constituie o pagină glorioasă din lupta întregului nostru popor pentru nimicirea agresorului fascist.

ALEXANDRU DUȚU
cercetător științific principal

Manifestări omagiale

Celei de a 40-a aniversări a victoriei asupra fascismului și Zilei independenței României — 9 Mai — le sînt consacrate numeroase acțiuni și manifestări cu caracter politico-educativ. În întreprinderi, instituții au loc schimburi de producție record; la casele de cultură, cluburile muncitorești și ale tineretului se desfășoară simpozioane, mese rotunde, dezbateri, au loc expuneri, spectacole omagiale.

● Numeroși oameni ai muncii de la **Întreprinderea „Electromagnetica"** au audiat expunerea-evocare **„40 de ani de la victoria împotriva fascismului. Lupta maselor populare, sub conducerea Partidului Comunist Român, împotriva fascismului și războiului"** ● O conferință pe aceeași temă a fost prezentată și personalului muncitor din **Întreprinderea de ventilatoare.**

● La **Întreprinderea „Combustibilul"**, în prezența unui mare număr de participanți, a avut loc o emoționantă evocare a glorioaselor lupte purtate de armata română împotriva Germaniei hitleriste.

● Numeroși tineri din întreprinderile și instituțiile sectorului 6 au participat, la **Ecran-club**, la expunerea-evocare **„Semnificația istorică și importanța internațională a victoriei asupra fascismului".**

● În fața studenților **de la I.A.T.C.** a fost prezentată expunerea-evocare **„40 de ani de la victoria** asupra fascismului".

● Formațiile **Clubului muncitoresc al I.C.T.B.** au susținut — pe scena acestuia — un bogat program de poezie și muzică patriotică și revoluționară dedicat zilei de 9 Mai.

● Studenții bucureșteni au audiat la **Clubul Universității** expunerea **„Semnificația victoriei** antifasciste **de la 9 Mai 1945 pentru destinele** și dezvoltarea **patriei noastre".**

● La **Clubul muncitoresc I.T.B.**, a fost prezentată expunerea **„Semnificația istorică a victoriei asupra fascismului. Lupta poporului român pentru unitate și independență națională".**

● **Muzeul de istorie și artă al municipiului** a găzduit două manifestări: un simpozion cu tema **„Bucureștiul și eroica epopee a independenței"** și o expunere la care au participat tineri din întreprinderile bucureștene, privind **„Contribuția României la victoria împotriva fascismului".**

● La **Institutul de construcții** a avut loc un amplu spectacol cultural-artistic dedicat zilei de 1 Mai, Ziua internațională a muncii. Programul a fost susținut de formațiile artistice de amatori ale studenților din institut.

— gh. n. —

SARCINILE DE PLAN, ÎNFĂPTUITE EXEMPLAR, LA TOȚI INDICATORII!

Mobilizare plenară, măsuri prompte, eficiente

(Urmare din pag. 1)

— În aceste condiții — ne spune tovarășa **Viorica Petre**, secretarul comitetului de partid al întreprinderii, președintele consiliului oamenilor muncii — a devenit necesar să stabilim un program mai riguros de recuperare, în ritm rapid, a restanțelor. A fost întocmit, în acest scop, și un grafic, pe decade, potrivit căruia urmează ca pînă la finele semestrului în curs, să ajungem la zi cu realizarea sarcinilor de plan, pentru ca în continuare să ne putem îndeplini angajamentul de a realiza o apreciabilă producție suplimentară, ca bază pentru o bună demarare în viitorul cincinal. Am elaborat acest program în lumina înaltelor cerințe exprimate de secretarul general al partidului nostru, tovarășul Nicolae Ceaușescu, în cuvîntarea rostită la Congresul al III-lea al F.D.U.S., concentrîndu-ne forțele în direcția realizării integrale a producției fizice, a creșterii accentuate a productivității muncii și eficienței economice, a ridicării calității produselor destinate exportului. În această perspectivă, am procedat la reorganizarea activității **comisiei de aprovizionare-desfacere, ca și a comisiilor pentru progres tehnic, calitate și eficiență, pentru dezvoltare și investiții, pentru energetică** etc., implicîndu-le mai puternic în rezolvarea tuturor problemelor legate de recuperarea cît mai grabnică a restanțelor, de îndeplinirea exemplară a sarcinilor de plan. Comisia pentru progres tehnic, calitate și eficiență va colabora mai strîns în această privință cu **comisia inginerilor și tehnicienilor**, în sensul stimulării inițiativei creatoare a specialiștilor din întreprindere, a muncitorilor de înaltă calificare, **avînd în vedere faptul că pentru anul 1985 avem prevăzută o creștere de 16,6 la sută a productivității muncii, față de nivelul din 1984.** Firește că, pentru a realiza toate acestea, se impune să **accelerăm procesul de mecanizare și automatizare, de introducere a unor tehnologii noi, mai productive și eficiente din punct de vedere economic.** O atenție aparte acordăm, în același timp, reducerii substanțiale a cheltuielilor totale și materiale la 1000 lei producție-marfă, acționînd — între altele — pentru o mai amplă recuperare și refolosire a solvenților, a fierului vechi, a hîrtiei etc., cît și pentru încadrarea strictă și reducerea consumurilor specifice de materii prime și materiale, a cotelor de energie și combustibili alocate, pentru asigurarea unei mai mari „longevități" a reparațiilor executate la mașini și utilaje.

Planurile de muncă ale comitetului de partid și ale C.O.M., strîns corelate, cuprind — după cum ne arată în continuare tovarășa Viorica Petre — **o suită de acțiuni comune axate pe recuperarea sistematică a restanțelor și îndeplinirea riguroasă a sarcinilor la zi!** Astfel, prin **consiliul de control muncitoresc**, în colaborare cu compartimentele de profil din întreprindere, se urmărește în toate secțiile și atelierele **asigurarea utilizării optime a capacităților de producție**, în condițiile organizării lucrului în flux continuu. Pe de altă parte, pe **agenda adunărilor generale ale organizațiilor de partid și U.T.C., a adunărilor grupelor sindicale, O.D.U.S. etc. au fost prevăzute analize privind modul de folosire a fondurilor fixe, ordinea și disciplina la fiecare loc de muncă, realizarea ritmică a indicatorilor de plan, calitatea produselor, stadiul înfăptuirii angajamentelor luate în întrecerea socialistă.**

— Există certe premise pentru a realiza la termenul propus programul de recuperare a restanțelor, în contextul creșterii rolului și răspunderii organismelor democrației noastre muncitorești, al creșterii calității muncii de conducere colectivă, al întăririi disciplinei de plan, al grijii pentru fructificarea tuturor posibilităților și resurselor interne, materiale și umane, de care dispunem, a ținut să precizeze interlocutoarea noastră.

Una din premisele majore o constituie însăși voința colectivului de oameni ai muncii de la „Policolor" de a fi la înălțimea cerințelor. Argumente în acest sens : **pînă în prezent au și fost transpuse în practică unele măsuri de mecanizare și automatizare, de modernizare a tehnologiilor, de reorganizare a fluxurilor de fabricație (de exemplu la secțiile Lacuri și vopsele 1, Rășini sintetice 2, Rășini epoxidice, Cerneluri), iar altele sînt în curs de realizare, cum este cazul liniei automate de ambalare a lacurilor poliesterice, care va determina o importantă sporire a productivității muncii, sau cum este perfecționarea instalațiilor de filtrare, ceea ce va conduce la reducerea unor consumuri specifice și a consumului de solvenți.**

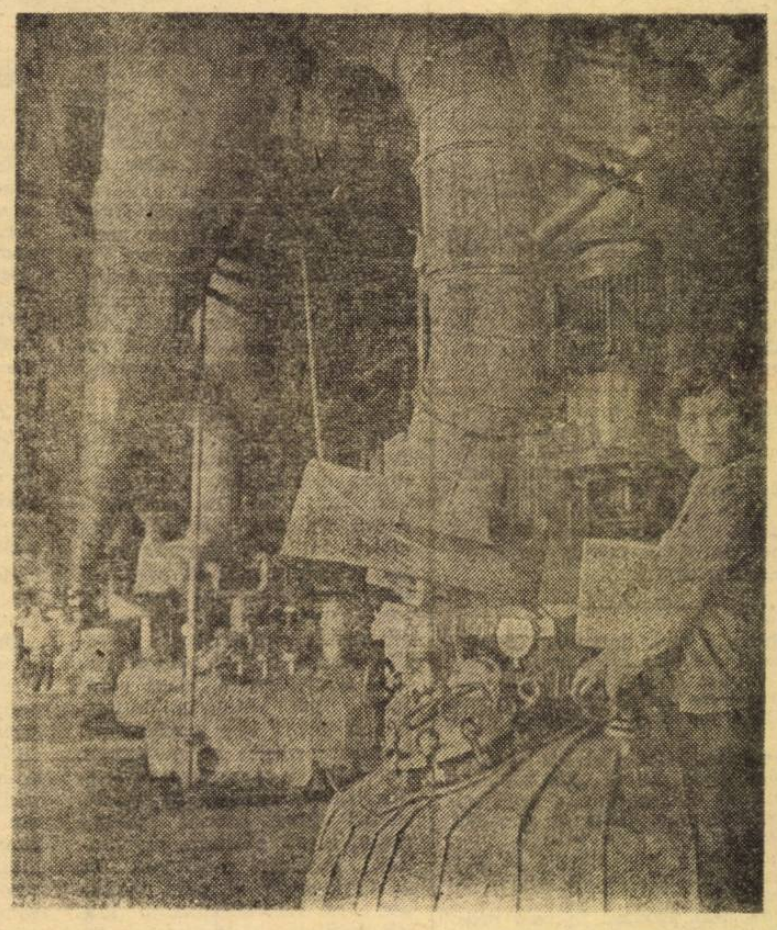

Harnicul colectiv de oameni ai muncii de la „POLICOLOR" acționează cu dăruire pentru realizarea exemplară a sarcinilor de plan. În imagine : aspect din secția de rășini.

ACȚIUNI • INIȚIATIVE • REALIZĂRI

Creșterea susținută a productivității muncii — obiectiv prioritar al muncii politice de masă

Sub acest titlu, din inițiativa și în organizarea Secției de propagandă a Comitetului municipal de partid, s-a desfășurat, la Întreprinderea „TINĂRA GARDĂ", *un amplu schimb de experiență. Au participat activiști ai Secției de propagandă a C.M.B. al P.C.R., șefii sectoarelor muncă politică de masă de la nivelul comitetelor de partid ale sectoarelor teritoriale, activiști ai consiliilor și comitetelor sindicatelor, secretari adjuncți cu propaganda, ai comitetelor de partid din întreprinderi, alți activiști din domeniul muncii politice de masă din unități ale industriei ușoare. După vizitarea Întreprinderii și prezentarea unor forme ale muncii politice de masă, inclusiv propaganda vizuală puse aici în sprijinul mobilizării întregului colectiv în vederea creșterii productivității și eficienței economice, participanții la dezbateri, într-un larg dialog de lucru, au înfățișat propria experiență privind folosirea formelor și mijloacelor muncii politice de masă, preocupările și acțiunile comisiilor inginerilor și tehnicienilor din întreprinderi pentru introducerea progresului tehnic, extinderea și generalizarea inițiativelor muncitorești, propaganda tehnico-științifică pentru realizarea integrală a programului de creștere tot mai susținută a productivității muncii în întreprinderile bucureștene de industrie ușoară. Un asemenea schimb de experiență va avea loc și în domeniul muncii politice de masă din unitățile industriei constructoare de mașini.*

★

Un util schimb de experiență, la care au participat secretarii adjuncți cu probleme organizatorice ai comitetelor de partid și birourilor organizațiilor de bază din întreprinderi și instituții, a fost organizat și de Comitetul de partid al sectorului 2. Tema dezbaterilor : „Rolul și importanța informării de partid în realizarea obiectivelor economice ale unităților ; organizarea și desfășurarea audiențelor ; rezolvarea scrisorilor, propunerilor, cererilor și sesizărilor oamenilor muncii".

Gh. NICULIȚĂ

O inițiativă fructuoasă: „SPECIALIȘTII OFERĂ SOLUȚII"

În lumina înaltelor cerințe exprimate de secretarul general al partidului nostru, tovarășul Nicolae Ceaușescu, privind creșterea puternică a rolului cercetării științifice și tehnologice în intensificarea în continuare a acțiunii factorilor calitativi ai dezvoltării economice, sub egida Cabinetului pentru Activitatea Ideologică și Politico-Educativă al sectorului 1 *și a comitetului de partid de la* Întreprinderea de Elemente pentru Automatizări, *la punctul de documentare politico-ideologică din această unitate a avut loc consfătuirea-dezbatere „SPECIALIȘTII OFERĂ SOLUȚII", pe tema* „Organizarea de fluxuri tehnologice pentru produse de serie mare și foarte mare, în vederea reducerii importului".

Această primă consfătuire-dezbatere s-a dovedit a fi deosebit de fructuoasă, fiind formulate și reținute circa 25 de propuneri valoroase de soluționare a unor probleme ale producției din ramura industrială respectivă, ne spune tovarășa Maria Săvescu, *secretar al Comitetului de partid al sectorului 1. Participanții se vor reuni trimestrial spre a evalua rezultatele obținute în transpunerea în practică a soluțiilor adoptate și a găsi noi căi de optimizare a acestora. Inițiativa va fi extinsă și la alte unități economice din sector.*

Liviu TIMNA

Actualitatea în agricultură

Întreținerea culturilor — etapă importantă în bătălia recoltelor record

Iată-ne la începutul lui mai, lună în care, în continuare, „agenda" locuitorilor satelor ilfovene este încărcată. Cu toată vremea schimbătoare în ultimele zile au fost continuate activitățile în cîmp, în grădini și livezi, pentru a se pune bază trainică viitoarelor recolte. Forțe puternice au fost concentrate în legumicultură, avîndu-se în vedere finalizarea plantării legumelor și a altor lucrări de mare urgență.

O deosebită atenție solicită, în etapa actuală, și **culturile de cîmp** care, se știe, dețin o pondere importantă în Sectorul agricol Ilfov (numai porumbul, floarea-soarelui și soia, de pildă, ocupă circa 28 000 hectare, ceea ce reprezintă mai bine de jumătate din totalul suprafeței însămînțate în această primăvară). La acestea, agricultorii ilfoveni urmează să obțină în acest an recolte record, printre care, pe loturile intensive, **20 000 kg porumb știuleți, 3 500 kg floarea-soarelui, 3 000 kg soia, 50 000 kg sfeclă de zahăr, la fiecare hectar.** Semănatul acestor culturi a fost efectuat în condiții superioare anilor trecuți, cu accent mai mare pe calitate și, în primul rînd, pe asigurarea unor DENSITĂȚI sporite. Este, fără îndoială, un bun cîștigat pentru actuala recoltă, care trebuie, însă, păstrat acum, la întreținerea culturilor, prin **aplicarea la timp și la un înalt nivel agrotehnic a tehnologiei recomandate la fiecare cultură de către specialiști : prășitul manual și mecanic, combaterea bolilor și dăunătorilor, irigațiile, fertilizarea fazială ș.a.m.d.** Orice întîrziere a acestor lucrări poate duce la pierderi de recoltă. Din cauza condițiilor climatice specifice acestei primăveri capricioase pe unele soluri din Sectorul agricol Ilfov s-a format la suprafață o crustă ce trebuie distrusă prin lucrări adecvate. Menținînd în permanență terenul afînat, se diminuează substanțial pierderea apei din pămînt, creîndu-se plantelor posibilitatea să răsară și să se dezvolte în bune condiții. Totodată, prașilele efectuate la timp distrug buruienile, puternic „concurent" al plantelor de cultură.

• FINALIZARE GRABNICĂ A ACȚIUNILOR ÎN LEGUMICULTURĂ • ÎN ATENȚIE : PRAȘILELE, COMBATEREA BOLILOR ȘI DĂUNĂTORILOR CULTURILOR, IRIGAȚIILE • PĂSTRAREA DENSITĂȚII — „CHEIA" MARILOR RECOLTE • PARTICIPARE ACTIVĂ A TUTUROR LOCUITORILOR SATELOR, ÎN CADRUL ACORDULUI GLOBAL, LA LUCRĂRILE CAMPANIEI

Așadar, în următoarele zile **se impune, în fiecare fermă și unitate, pe fiecare solă în parte, un control riguros al stării de vegetație a culturilor, spre a putea interveni cît mai operativ, prin cele mai potrivite măsuri.** Desigur, efectuarea corespunzătoare a tuturor acestor lucrări de mare importanță pentru soarta producției agricole **solicită participarea intensă, în număr cît mai mare, a cetățenilor satelor.** O grijă deosebită se cere acordată mobilizării la timp a acestor forțe, ținîndu-se seama de faptul că o mare parte din locuitorii așezărilor aflate în Sectorul agricol Ilfov lucrează în unități și întreprinderi din Capitală și alte localități. Aceeași importanță o prezintă **organizarea temeinică a activității fiecărei formații, inclusiv a celor de mecanizatori, cunoașterea precisă a locului de muncă, a volumului de lucrări ce trebuie efectuate, precum și a normelor obligatorii ce se cer respectate, fără abatere, în cadrul acordului global.** Experiența unităților agricole fruntașe din sector, printre care C.A.P. Jilava, Nuci, Grădiștea, Petrăchioaia și altele — unde, datorită îndrumării permanente a echipelor de cooperatori și întăririi spiritului de răspundere față de calitatea lucrărilor, s-au obținut anul trecut cele mai mari producții de cereale, plante tehnice, legume — trebuie pretutindeni extinsă.

Toate aceste obiective de stringentă actualitate trebuie să stea permanent în atenția organelor și organizațiilor de partid, a consiliilor populare și conducerilor unităților agricole, în scopul efectuării exemplare a lucrărilor de sezon, obținerii unor producții cît mai mari.

N. FLORIAN

ORAȘUL NOSTRU - cît mai frumos, cît mai îngrijit !

Sectorul 4: NOI PARCURI ȘI DOTĂRI EDILITARE PRIN MUNCA

CETĂȚENILOR, ÎN FOLOSUL LOR

• ZONELE VERZI — PRELUATE ÎN ÎNGRIJIRE DE CĂTRE ELEVI

Discuția, începută la sediul Consiliului popular al sectorului 4 am continuat-o în cîteva din cartierele sale, unde primăvara de acum a venit, în prag de Armindeni, cu înnoiri. Date de plecare, adrese : str. Urziceni, zona Reșița — Huedin, aleea Dolina — locuri în care în ultima perioadă s-au finalizat sau sînt foarte aproape de realizare parcuri și scuaruri, create pe locul unor terenuri virane cu sprijinul beneficiarilor, locuitori din ansamblurile de locuințe respective. Primul popas — pe str. Reșița, la intersecția cu str. Huedin. Aici, pînă nu cu mult în urmă, era un teren de peste 2 000 de metri pătrați acoperit de bălării, împestrițat cu urme ale șantierelor de construcții, cîteva bărăci de depozitare a materialelor care, în zonă, nu se mai dovedeau funcționale. Acum, la început de mai, prin lucrările de dezafectare, de nivelare a pămîntului, prin plantarea a 120 de pomi fructiferi, care s-au adăugat zestrei vegetale existente, și crearea a 4 alei pietonale, instalarea de bănci și amenajarea unei piste betonate, rămase de la șantier, ca teren de tenis, ia naștere, iată, un adevărat parc ce a și fost dat în grija Școlii generale nr. 110, din vecinătate. Școala generală nr. 165 preia pentru îngrijire, tot din aceste zile, zona amenajată a scuarului Urziceni — aproape 400 mp de spațiu verde — unde s-au plantat pomi fructiferi, s-au realizat patru alei convergînd spre un rond central. Se vor monta bănci și este „în șantier" un loc de joacă pentru copii. Tot din aceste zile a fost reamenajat părculețul din aleea Dolina, urmînd ca în str. Argeșelu să se încheie lucrările pentru un loc de joacă al celor mici. Să amintim, în context, că locuri de joacă au fost amenajate din acest început de an și în alte cartiere — în șos. Berceni nr. 13, șos. Olteniței nr. 230—232, bd. Metalurgiei nr. 24 ; au fost reamplasate, spre calea Șerban Vodă, într-un loc mai adecvat, ferit de circulația rutieră, cele trei din Parcul Tineretului — și nu am menționat decît o parte din adresele înnoirii.

Ultima perioadă a marcat, deopotrivă, o intensă activitate de muncă patriotică desfășurată zilnic de circa 2 000 de tineri de la IPCCB, IMGB, Viscofil, Danubiana, Liceul industrial nr. 1, pentru buna îngrijire și curățenie a șoselei de centură, completîndu-se cu acest prilej și pomii de aliniament .

Mihai BĂRBULESCU

Continuă, în toate sectoarele, acțiunile de gospodărire, de asigurare a ordinii și curățeniei, la care este chemată să contribuie întreaga populație. Imagine de pe bd. Energeticienilor, unde fotoreporterul nostru M. Cioc a întîlnit la lucru muncitoare de la Întreprinderea de Medicamente

OAMENI AI MUNCII, CETĂȚENI!

Să participăm zi de zi la acțiunile de muncă patriotică organizate de consiliile populare, îndeplinindu-ne cu răspundere îndatoririle ce ne revin, potrivit legii, ca beneficiari nemijlociți, în asigurarea ordinii și curățeniei, în ridicarea gradului de confort urban, în înfrumusețarea tuturor cartierelor !

Definitivarea lucrărilor la pasajul rutier Muncii

(Urmare din pag. 1)

Pasajul rutier Muncii — dat în folosință în ultimele zile ale anului trecut și care a cunoscut, în primele luni ale acestuia, lucrări de frumusețe și pricepere pentru executarea finisajelor, a placajelor și tencuielilor cu travertin, gresie, cărămidă — se înfățișează acum, în mai, ca o operă încheiată. La realizarea pasajului — 494 metri liniari de parcurs, cu o lățime maximă pe sensul Mihai Bravu de 40 de metri, două fire de circulație auto pe sens cu un fir de tramvai pe sens, două stații peron — Vatra Luminoasă și Ruică — o porțiune acoperită bd. Muncii — Călărași — Theodor Speranția — de 124 metri, permițînd circulația auto și de tramvai la suprafață — au semnat constructorii brigăzii IACEDB conduse de Sterie A. Dumitru Spiru. Efortul susținut al colectivului muncitoresc de aici ne dăruiește astfel acum, în plină primăvară, cu mult înaintea termenului planificat, încă o operă de marcă a noului urbanism bucureștean.

• PENTRU AUTOMOBILIȘTI. Mîine, 5 mai, unitatea „Ciclop" din șos. Nicolae Titulescu nr. 177 va fi deschisă între orele 8—15, pentru lucrări de tinichigerie și vopsitorie auto ; relații la **telefon 17 22 50.** • Pentru spălat-gresat va funcționa, cu același program, unitatea din str. Între Gîrle nr. 3—5, **telefon 75 43 85** (lîngă Podul Mărășești).

• **Cărucioare pliante.** Pentru repararea cărucioarelor pliante solicitanții se pot adresa la unitatea cooperativei **„Electrobobinajul"** din șos. Pantelimon, bloc 411. O altă unitate a aceleiași cooperative, din calea Floreasca nr. 13, recepționează comenzi pentru repararea mașinilor de spălat de capacitate redusă.

• **Echilibrări de roți auto.** Posesorii auto care doresc să solicite această prestație se pot adresa unităților din str. Simetriei nr. 40, calea Griviței 225, șos. Chitilei 303.

• **1.500.000 :** acesta este numărul de flori produse în sera proprie a A.D.P. sectorul 5. O parte dintre ele au și fost plantate, urmînd ca fiecare anotimp să ofere cetățenilor din cartierele sectorului o „paradă" floricolă specifică fiecărui sezon.

Vă informăm despre

Colectarea materialelor refolosibile de la populație (II)

Continuăm să publicăm adresele unităților I.R.V.M.R. (puncte fixe și rulote pentru colectarea de la populație a materialelor refolosibile), respectiv ale celor din sectoarele **3 și 4.**

Sectorul 3 — puncte fixe : splaiul Unirii 217 (se achiziționează metale feroase și neferoase, acumulatoare, anvelope și camere auto, textile vechi, cioburi de sticlă, tuburi spray, baterii uscate radio, mase plastice). Aceleași materiale se colectează și prin unitățile din str. Răzvani 27 (Piața 23 August), Rampa de reziduuri din comuna Glina, șos. Gării Cățelu 232 (aici se achiziționează în plus articole din piele), întrarea Voroneț nr. 1 (se achiziționează în plus autoturisme și mașini de scris); str. Goldfaden nr. 7 (se achiziționează maculatură, textile vechi, tuburi spray, baterii uscate radio, mase plastice), str. Dimitrie Bolintineanu nr. 7 (se colectează metale feroase și neferoase, anvelope și camere auto, textile vechi, cioburi de sticlă, tuburi spray, baterii uscate radio, mase plastice, maculatură). Aceleași materiale se achiziționează și prin unitățile din str. Dristorului 123, str. Laptelui (colț cu str. Gh. Județul), șos. Drumul între Vii, str. Anestinelor și str. Florilor 22 (aici nu se achiziționează însă anvelope auto).

În raza sectorului sînt amplasate, totodată, 10 rulote care colectează maculatură, tuburi spray și baterii uscate radio în str. Tonitza nr. 11, bd. Hristo Botev (colț cu str. Negustori), bd. 1 Decembrie 1918 (colț cu bd. Chimiștilor), Piața 1848 (str. Sf. Gheorghe 9), calea Călărașilor (colț cu str. Mîntuleasa), bd. I. B. Tito (colț cu str. L. Rebreanu), str. Buhuși nr. 7 (complexul A 28), str. Dristorului 125 (colț cu bd. Energeticienilor), str. Liviu Rebreanu și în perimetrul magazinului BIG Titan.

Sectorul 4 — puncte fixe : str. Frunzișului 7 (se achiziționează metale feroase și neferoase, acumulatoare, anvelope și cauciucuri auto, textile vechi, cioburi de sticlă, tuburi spray, baterii uscate radio, mase plastice, maculatură). Aceleași materiale se colectează și prin unitățile din str. Drumea Rădulescu 20, str. Drumul Găzarului 7, str. Emil Racoviță (lîngă magazinul Gostat), str. Gazelei 69, șos. Popești-Leordeni (Școala generală nr. 108), șos. Berceni, str. Vîrciorova și str. Luică 7 (aici însă nu se achiziționează acumulatoare) ; str. Linăriei 79 și șos. Giurgiului 39 (se achiziționează articole din piele), str. Orăștiei și str. Prașilei (se achiziționează metale feroase și neferoase, cioburi de sticlă, tuburi spray, baterii uscate radio, mase plastice, textile vechi, maculatură).

Prin 10 rulote se colectează maculatură, tuburi spray, baterii uscate radio în aleea Nișei (Berceni), str. Piscului nr. 18, șos. Olteniței (lîngă circumscripția de miliție), Piața Norilor (intrarea dinspre str. Cuza Vodă), str. Toporași, complexul comercial „Covasna", str. 11 Iunie (la intersecția cu str. Poiana Florilor), bd. C. Brîncoveanu, bd. Mărășești (la intersecția cu calea Șerban Vodă) și Piața Reșița. În plus, prin rulota din str. Prașilei 78 (stadionul Autobuzul) se achiziționează metale feroase și neferoase, acumulatoare, anvelope și cauciucuri auto, textile vechi, cioburi de sticlă, tuburi spray, baterii uscate radio, mase plastice și maculatură.

Într-un număr viitor al ziarului vom publica unitățile I.R.V.M.R. din sectoarele **5 și 6.**

Ancheta noastră

Relația furnizor – beneficiar poate fi perfecționată

DE CE OBSTACOLE ÎN DRUMUL... ÎNGHEȚATEI DE LA PRODUCĂTOR LA CONSUMATOR ?

Specialiștii nu greșesc cu nimic cînd afirmă că înghețata nu este doar un simplu produs răcoritor, ci un aliment complet, în care se regăsesc, într-o formă plăcută, și proteinele (10—12 la sută) și zaharurile (15 la sută) și grăsimile (10—13 la sută). De altfel, înghețata a încetat să mai constituie un „articol" pur sezonier, ce se vinde și se consumă doar în lunile caniculare ; ea este prezentă la chioșcuri și în cofetării și în anotimpul rece. Pornind de la asemenea considerente, principalul producător din Capitală — Întreprinderea de Industrializare a Laptelui — are un plan pentru 1985 de 45 milioane kg. ce vor fi realizate în diferite arome și în nu mai puțin de 10 tipuri de ambalaje. Cea mai solicitată rămîne, în continuare, înghetata portionată (și în mod deosebit cea prezentată în vafe comestibile și în pahare din plastic), adică cea care se vinde prin chioșcurile comerțului stradal, aflate în subordinea directă chiar a producătorului. Dar, deși ea este solicitată de consumatori (și, repetăm, nu doar vara), deși întreprinderea dispune de suficiente capacități de producție, totuși uneori cumpărarea unei înghețate constituie o „problemă" de... nesoluționat, în unele zone. În perimetrul pieței Obor, bunăoară, nu există nici măcar o singură tonetă care să vîndă înghețată portionată ; o situație absolut identică în zona pieților Buzești și Dorobanți, pe șos. Ștefan cel Mare și calea Moșilor, în Piața 1848. Nu mai vorbim de incinta Gării de Nord (pe unde trec zilnic zeci de mii de călători), sau de Grădina zoologică, ori de parcurile orașului. Cu totul și cu totul de neînțeles ni se pare și faptul că **nu se poate mînca, vara, o înghețată nici măcar în unul din...** strandurile orașului unde, se știe, cererea de răcoritoare înregistrează cote ridicate. (Să nu mai vorbim de locurile de agrement din vecinătate). Care sînt cauzele ?

În biroul directorului comercial al I.I.L. privim o hartă pe care sînt amplasate chioșcurile de înghețată. Remarcăm multe zone... albe. De altfel, **începînd din 1981, numărul tonetelor, în loc să crească** (cum ar fi fost firesc), **a... scăzut, fiind la sfîrșitul lui 1984 cu 30 mai mic.** Pentru anul 1985, conducerea I.I.L. a solicitat serviciilor de arhitectură și sistematizare din cadrul consiliilor populare ale sectoarelor autorizații în vederea amplasării a 168 „puncte" pentru desfacerea înghețatei portionate. **Pînă la data de 15 aprilie a primit doar... 4** (cîte unul în sectoarele 2 și 3 și două în sectorul 6). Reținerile în ceea ce privește dezvoltarea acestei rețele ni se par neîntemeiate, dacă avem în vedere două argumente esențiale : an de an comerțul stradal din Capitală nu numai că s-a extins dar s-a și modernizat prin dotarea unităților cu zeci de tonete-cărucior pentru comercializarea gustărilor, dulciurilor, răcoritoarelor. În aceste condiții, nu vedem ce anume ar împiedica în Piața 1848, de exemplu, ca alături de chioșcurile existente, să se amplaseze încă unul, unde să se vîndă înghețată. Al doilea argument rezultă din **obligațiile asumate de către conducerea întreprinderii producătoare de a realiza chioșcurile respective conform indicației arhitecților din serviciile de resort, așa încît acestea să se încadreze în mod armonios în ansamblul arhitectural al zonei.** Mai mult chiar, pentru incinta Gării de Nord, precum și pentru punctele de pe artere aglomerate, am reținut că **furnizorul se obligă să aprovizioneze unitățile respective numai cu sortimentele ambalate în vafe comestibile.** În legătură cu aceeași problemă, a extinderii rețelei, o altă sugestie o cititorilor noștri merită studiată de către Direcția Generală Comercială a municipiului. **Este vorba de amenajarea unei (sau unor) unități unde să se ofere amatorilor toate sortimentele de înghețată produse de I.I.L.** Dacă I.S.R.B. are asemenea unități de prezentare, de ce nu s-ar putea organiza și în comerțul cu înghețată ?

Sîntem la începutul unui sezon cînd rețeaua cu produse specifice va fi solicitată la maximum (și după cum am văzut, întreprinderea producătoare poate realiza cantități apreciabile). Numai că, în drumul spre consumator, înghețata întîlnește obstacole (dar care nu sînt de neînlăturat). Consiliile populare ale sectoarelor, împreună cu Direcția Generală Comercială a municipiului pot adopta cele mai bune soluții, așa încît desfacerea acestui produs să se realizeze pe întregul teritoriu al orașului (și nu doar în unele zone), inclusiv în stranduri, locuri de agrement, artere aglomerate.

Romeo GROAPĂ

Telev

A

12.00 Tele. sfîrșit de să Seara televi slovace. 14.4 politică. 15.0 programului. nal. 19.15 Tel 19.40 Șlagăre 20.30 Film art bal la piscina Producție a cehoslovace. jurnal.

Mîi

11.30 Telex. copiilor. 12.40 cîntecului ro Album dum Perenitatea te ționare a cla re. 167 de an terea lui Kar închiderea 19.00 Telejurn niversarea a la victoria a mului și sărb lei independe niei". 23 Aug moment de c voluția celui război mondi tarea Româ artistic. Producție a C „Patru". 21.40 21.50 Telejurn

Buletin me

Astăzi, vre cu cer noro ploii. Tempe mă a fost de va crește pi grade. Mîine mos, tempera ajungînd la 2

• O ECI TALĂ DE avea loc la r dura, din mo trării Lunii ș și pînă la ie ore și 13 r țara noastră, cepe la ora 19,8, după ce sărit la ora nute. Mom maxime are 22 și 56,4 r

De la COMENZI DOMICILIU BUTELII DE

Începînd d mai, ne infor trala PECO efectuate con butelii de ara domiciliu la rele telefoan 41.72.22, 41.73. 41.75.55, 41.76 41.78.88, 41.7 orele 11 și orice reclam onorarea ace țenii se pot tel. 68.28.41 și cazul unor b te, sesizările la telefon 67 orele 7 și 18.

De la

Administrat rărilor de la cunoștință gerea de a asigurărilor viață pentru lie 1985 au toarele con litere :

1) I.M.A.
2) J.S.N.
3) T.L.B.
4) W.K.J.

Toți asig rora le-au ie mai multe combinații înscrise în urmează să seze unități pentru a li drepturile c

Pentru a p la următoar lunare de este necesar rații să ach de asigurare nele stabilite.

Actualitatea culturală bucureșteană

MIHAIL CRUCEANU: „Am scris ori de cîte ori am avut realmente ceva de spus"

— Acum, cînd nu mai aveți decît mai puțin de 3 ani pînă să împliniți o sută, vă mai amintiți de prima poezie scrisă ?

— Anevoios pentru mine este să-mi amintesc de ultima poezie. Cît privește prima, **fapta** îmi este surprinzător de proaspătă în minte. Eram elev în clasa întîi de liceu, la Ploiești, cînd am săvîrșit-o, asistat de doi colegi doritori să cocheteze cu muzele. A fost un fel de „lucru în echipă", așa cum se obișnuiește astăzi în cercetarea științifică. Poezia noastră avea un titlu ostentativ moralizator : **Neascultarea.** Versurile le așternusem pe filele unui caiet școlar. De acest obicei, de a scrie literatură pe caiete de școală, nu m-am dezbărat niciodată.

— Ce s-a ales de „colaboratorii" dumneavoastră de atunci ?

— În materie de creație literară — nimic. „Trio"-ul s-a dizolvat încă de la prima noastră încercare de a conlucra în acest domeniu unde, pe lîngă aspirație, ai neapărată nevoie și de inspirație, de har. Oricum, eu am perseverat, deși niciodată nu am fost un poet prea productiv. Am scris ori de cîte ori am avut realmente ceva de spus.

— Ce publicație v-a onorat cu debutul ?

— **Revista literară** editată de Th. M. Stoenescu, despre care G. Călinescu avea să afirme în a sa nemuritoare **Istorie a literaturii române** că a fost „un scriitor despre toate". De fapt revista scoasă de el era mai degrabă o „filială" a revistei **Literatorul** a lui Alexandru Macedonski, prin al cărui salon, cu proverbiala masă ovală, aveam să trec și eu. Dar nu Stoenescu m-a introdus acolo, ci autorul de mai tîrziu al mult trîmbițatelor... „Trîmbițe de aur", Al. T. Stamatiad. Ne-am dus în strada Rafael nr. 1 tot un „trio" : în afară de Stamatiad și de mine, din echipă mai făcuse parte și Eugeniu Speranția.

— Vă trebuie să faceți totuși față unei întrebări mai incomode : care este revista la care ați publicat cel mai recent ?

— Cred că **România literară.** Mi-au apărut acolo poeziile scrise în urmă cu 2—3 ani, între care și aceea intitulată **Vocea Primăverii...**

— Nu ați vrea să ne oprim asupra unei strofe din această poezie ?

— „Din văi pierdute, sau din munți și mare, / Un soare viu pe toți ne încălzește / Și cucerind tot șesul pînă-n zare, / Ne strigă, poruncindu-ne : Iubește !"

Leonard GAVRILIU

NOTE DE LECTURĂ Istoria aviației române

Remarcabilă sub aspectul documentării științifice și construcției pe mari capitole interdependente, subliniind legitățile interne ale dezvoltării, „Istoria aviației române", scrisă de un colectiv de autori (piloți, ingineri, parașutiști, cosmonauți, medici), vine la timp să acopere un gol în bibliografia istorică românească. Meritul principal al lucrării este acela de a demonstra aspectele protocronice și sincronice ale participării românilor la tulburătoarea „aventură" umană numită zbor. Nu este vorba numai de începuturile aviației mondiale în care Traian Vuia, Aurel Vlaicu, Henri Coandă semnifică priorități românești, ci de faptul că există o certă disponibilitate a poporului nostru de a întruchipa în cifre și calcul, cu toate consecințele pluridimensionale și pluridisciplinare care decurg de aici, o tehnică modernă care a revoluționat starea multimilenară a umanității: zborul cu aparate mai grele decît aerul.

Cele 13 capitole ale cărții urmăresc, cu argumentele documentului și cu o ilustrație bogată și sugestivă, nu numai evoluția aviației militare și civile românești, de la începuturi și pînă azi, cu detenta profund revoluționară de după Congresul al IX-lea al partidului, dar, deopotrivă, și implicarea ei în evoluția aviației mondiale și, recent, în cosmonautică. Substanțiale și atractive, scrise de oameni care au trăit aviația cu pasiune, fie în carlingă, fie în laborator, uzină sau la masa de proiectare, capitolele sînt deopotrivă autonome, sugerînd profilul complex al epocii la care se referă, supunîndu-se în același timp întregului în mod armonios, contribuind la unitatea de fond și formulă a volumului. Cronologia, pe care aș numi-o o sinteză a esențialului, redactată în patru limbi de circulație universală (franceză, engleză, germană și rusă), cu rezumate în aceleași limbi, cu indicii de rigoare, completează această lucrare de referință. Convingătoare prin document, „Istoria aviației române" demonstrează rolul de prim rang al românilor în dezvoltarea aviației, deschizînd cititorilor de orice profesie o pagină pasionantă de istorie națională, din care nu lipsesc cele două conflagrații mondiale, participarea eroică a Corpului Aerian Român la războiul antihitlerist fiind deosebit de pregnant marcată.

Îmi fac o datorie semnalînd cititorului această carte tipărită de Editura Științifică și Enciclopedică, ce se încheie cu o fascinantă deschidere spre viitor — zborul cosmic, capitol realizat de căpitanul aviator inginer Dumitru Prunariu și locotenentul-colonel aviator Dumitru Dediu, dublura pentru zborurile cosmice.

RADU THEODORU

Jurnalul galeriilor

● RODICA LAZĂR la **Simeza** **● CRISTIAN BEDIVAN** la **Căminul Arte** **● VALERIU GIODÎC** la **Galateea** **● ILIE DABU** la **Biblioteca „M. Sadoveanu"** **● ADALIA MEIU** la **Casa de cultură „Fr. Schiller"**

Prin picturile expuse la Simeza, **Rodica Lazăr** invocă natura într-un spirit romantic-liric. Cai, păsări, balerine, corăbii, totul se implică și se subordonează unor stări de visare poetică, supuse fanteziei artistei, în care culoarea își menține un rol de primă importanță, ca și jocul dintre lumini și umbre ce absorbe pictural contururile. În culori solide, păstoase, dominate de nuanțele verdelui, artista execută tablourile, căutînd acele viziuni determinate de efecte pitorești, cu armonii tandre.

La Căminul Arței, **Cristian Bedivan** oscilează intenționat între efectul unei grafici spontane, cu imagini ce frizează fabulosul, și sugestiile poetice, în sculpturi de mici dimensiuni, ce ne amintesc de caricaturile sculptate ale lui Daumier. Atît desenele, cît și sculpturile conțin o unitate spirituală, de concepție și viziune plastică, relevînd o sensibilitate remarcabilă a sentimentului formei agitate, fluente, nearticulate. Pasiune și nerv, inventivitate și sevă în exprimarea unor idei sau sensuri burlești se concretizează în lucrările sale prin modelarea inspirată a volumului transpus în bronz, sau a liniei eliberate de constrîngerea exactității.

La Galateea, **Valeriu Giodîc**, în plin progres, ca autor de afișe, își demonstrează măiestria prin lucrările sale închinate păcii, Anului Internațional al Tineretului, zilei de 1 Mai, literaturii etc., demonstrînd astfel că rolul afișului este de a se implica în problematica și actualitatea socială. Realizate cu un remarcabil simț al decorativului și cu o deosebită grijă în acuratețea grafică, lucrările conțin metafore plastice, compoziții inedite, al căror merit constă, deopotrivă, în puterea lor de atracție vizuală, ca și în acea de evidențiere directă a mesajului temei propuse.

Peisajul artistic bucureștean este completat și de expoziții mai mici, organizate în instituții cu activități culturale complexe, ca cea a pictorului **Ilie Dabu**, la Biblioteca „M. Sadoveanu", un înzestrat colorist și iubitor al naturii, în spirit naiv, sau ca expoziția de pictură pe sticlă a **Adaliei Meiu**, de la Casa de cultură „Fr. Schiller", cu teme închinate iubirii și păcii, folosind o paletă cu armonii vii și sensibile.

MIRCEA DEAC

Discurile lunii mai

Și în această lună, Casa „Electrecord" va imprima numeroase discuri menite să intereseze largi categorii de iubitori ai genului. Mai întîi, două piese ale unui clasic universal: **„Simfonia concertantă pentru vioară și violă"** și **„Glumă muzicală"** de Mozart; interpretează orchestra camerală dirijată de **Mircea Cristescu** (soliști: **George Dima** și **Ștefan Gheorghiu**). **„Miniaturi camerale pentru violoncel și pian"** aparținînd unor creatori precum **Debussy, Saint-Saens, Albeniz** ș.a. sînt tălmăcite de **Dimitrie Râpeanu, Alexandrina Zorleanu** și **Doina Micu.** **„Imortal-Valtz"** cuprinde pagini nemuritoare din creația lui **Johann Strauss** și **Franz Lehar** („Voievodul țiganilor", „Singe vienez", „O noapte la Veneția", „Voci de primăvară", „Contele de Luxemburg", „Țara surîsului", „Văduva veselă", „Eva", „Fiul prințului" ș.a.). Soliști: **Sanda Șandru, Fiorin Georgescu, Ludovic Spiess, Silvia Voinea, Daniela Vlădescu, Niculina Cârstea, Cornelia Angelescu.** Piese corale aparținînd lui **Ion Vidu** precum **„Ana Lugojana", „Răsunetul Ardealului", „Răsunet de la Crișana", „Preste deal", „Grînele vara se coc"** etc. sînt înregistrate cu renumitul cor din Lugoj ce poartă numele marelui compozitor (dirijează **Remus Tașcău**).

Iubitorii „teatrului la domiciliu" vor putea intra în posesia discului **„Despot Vodă"** de Alecsandri (regia: **Constantin Moruzan**), cu o distribuție intrată în fonoteca de aur: **G. Ionescu-Gion, George Calboreanu, George Vraca, Marieta Anca, Nicu Dimitriu, N. Neamțu-Otonel, Carmen Stănescu, Magda Popovici** ș.a. O lucrare mai puțin cunoscută a lui **Camil Petrescu** este **„Papuciada"** (dramatizare de **Georgeta Răboj**, în regia lui **Dan Puican**) ce va fi interpretată de **Octavian Cotescu, Stela Popescu, Alexandrina Halic, Horia Căciulescu, Paula Rădulescu, Mihai Mereuță** ș.a. Discul **„Vijelioșii"** de **Eugen Barbu** și **Constantin Teodori** are pe mapă numele actorilor **Silvia Chicoș, G. Colceag, Vasile Manta, Sergiu Demetriad.** O dramatizare de **Horia Lovinescu**, după **„David Copperfield"** de **Dickens**, este jucată de **Silvia Chicoș, George Mărutză, Costache Antoniu, Sorin Balaban** ș.a. O casetă-album cu cinci discuri include **„Basme din O mie și una de nopți"** („Sindbad marinarul", „Califul și cadiul", „Ali Baba și cei patruzeci de hoți", „Abu-Hassan", „Micul cadiu", „Emirul și poetul" ș.a.). Povestea **„Vioara fermecată"** de **Viorica Huber Rogoz** (regia: **Dan Puican**) are în distribuție pe **Ion Caramitru, George Demetru, Aurel Rogalski** ș.a. Același regizor a pus pe unde dramatizarea **„Pescarul lăutar"** de **Victoria Roman**, cu **Matei Alexandru, Șerban Cantacuzino, Adela Mărculescu, Mircea Basta** ș.a.

Amatorii de muzică ușoară vor putea intra în posesia a trei discuri colective sub genericul **„O seară la discoteca"**. Mai menționăm un disc **Maria Ciobanu**, cu orchestra **Paraschiv Oprea.**

B. IOAN

● ZILELE FILMULUI CEHOSLOVAC. Vineri au început în Capitală „Zilele filmului cehoslovac", organizate cu prilejul celei de-a 40-a aniversări a eliberării Cehoslovaciei de sub dominația fascistă. La cinematograful „Studio" sînt programate trei filme artistice de lung metraj — „Acel minut, acea secundă", prezentat în cadrul spectacolului de gală, „A treia lovitură pentru motan" și „Nocturna Barrandov".

MUZEUL LITERATURII ROMÂNE (str. Fundației nr. 4) găzduiește, luni, ora 12, vernisajul expoziției **„Literatura victoriei. Tradiție și actualitate"**, organizată împreună cu Editura Militară. Cu acest prilej va fi lansată antologia **„Ieșirea din ceață"**, editată în colaborare cu Uniunea Scriitorilor.

TEATRUL „BULANDRA" prezintă, luni seara, cea de-a 100-a reprezentație după un an de la premieră, cu piesa „Romeo și Julieta la sfîrșit de noiembrie" de Jan Otcenasek, în regia lui Valeriu Moisescu și scenografia lui Mihai Mădescu. În fruntea distribuției : Petre Gheorghiu, Gina Patrichi, Tamara Buciuceanu.

LA MUZEUL MUNICIPAL DE ISTORIE ȘI ARTĂ (bd. 1848 nr. 2) se desfășoară luni, ora 13, o manifestare cultural-științifică dedicată sărbătorilor din 8 și 9 mai. Participă general-locotenent **Gheorghe Zaharia**, director științific al Institutului de Studii Istorice și Social-Politice de pe lîngă C.C. al P.C.R., prof. univ. dr. **Ștefan Lache**, de la Academia „Ștefan Gheorghiu", prof. dr. **Panait I. Panait**, directorul muzeului, prof. **Petre Dache**, șef de secție. Urmează spectacolul **„Omagiu Patriei"**, susținut de studenții clasei prof. **Arta Florescu**, de la Conservator.

COMITETUL MUNICIPAL AL U.T.C. organizează, între 6 și 12 mai, a IV-a ediție a **„Săptămînii turismului pentru tineret"**. Programul include dezbateri, spectacole folclorice și cultural-sportive, concursul de orientare turistică dotat cu „Cupa Primăverii", proiecții de diapozitive, focuri de tabără, excursii cicloturistice etc.

Goangă la Monnaie

Mă-ntorc acum șaizeci și ceva de ani, la începuturile carierei maestrului Ștefănescu-Goangă... Reproduc o întîmplare a lui, din Belgia, care mi-a mers la inimă și este caracteristică pentru năstrușniciile teatrului. În fondul ei conține filonul de generozitate a unui mare artist. O redau pentru cei din zilele noastre, socotind-o extrem de instructivă.

Angajat al Operei din Liège, tînărul bariton român — avea 22 de ani — acoperise cu strălucirea glasului, amplu, importantele roluri cîntate. Început de artist excepțional, ce devansează timpul, rizînd de el...

În vremea cînd Ștefănescu-Goangă începea atît de exploziv cariera la Opera din Liège, Belgia avea un mare tenor, Anssot, celebritate mondială. Toate teatrele lirice mari, de la Scala pînă la Metropolitan, și-l disputau. Normal, să fie invitat și în orașul lui César Franck.

Încărcat de glorie, tenorul cîntă spectacolul de la Liège, avînd partener pe baritonul român. În plină tinerețe, torente de glas însorit, românul depășește în succes celebritatea marelui gast...

Terminat spectacolul, Anssot nu spune nici o vorbă celui ce aștepta laudele, încurajarea notorietății. Rămîne o dîră amară în sufletul aspirantului la glorie... Gîndește : „Mare cîntăreț, dar detestabil om !"

Și timpul trece, înecînd în uitare spectacolul și infatuata atitudine a lui Anssot...

Anul următor, din senin, Ștefănescu-Goangă este angajat la Opera din Bruxelles.

Directorul administrativ îl ia în simpatie și-l poartă după el ca pe „mînzul" său...

Ca în orice teatru de renume, la Monnaie, la Bruxelles, nu este permisă vizionarea spectacolelor din culise. Totuși, la anumite reprezentații, ținîndu-și ciracul strîns, lîngă el, directorul îi face favoarea de a se găsi în preajma marilor deznodăminte scenice.

Într-una din seri, pe scenă, venit din America, Anssot. Picnește aria, dumnezeiește. Ceea ce îl face pe tînărul artist să se plîngă protegatorului :

— Mare cîntăreț ! Dar ca om...

Și îi povestește cum, cu un an înainte, cu toate că îi fusese extraordinar partener, nu-i adresase nici un cuvînt de încurajare.

Răspunsul directorului curmă orice comentariu :

— Dragă Ștefănescule, cum crezi că ai ajuns tu la Monnaie ?... Anssot te-a recomandat după ce cîntase cu tine la Liège. Datorită lui te-am angajat !

Mă-ntreb acum, oare de cîte ori, de-a lungul glorioasei cariere, maestrul Goangă n-o fi procedat cu învățăceii în felul lui Anssot ?...

GABY MICHAILESCU

Autografe în premieră

NEGOIȚĂ IRIMIE :

„Patria limbii române"

Volumul se vrea o odă închinată limbii române, ființei nepieritoare a acestui neam identificat cu graiul strămoșilor, cu pămîntul moștenit pentru de-a pururi. „E patria noastră limba română, / Țară de cîntec, țară de dor".

ARCADIE DONOS :

„Cetățile de rouă"

O „cupă cu rouă" de pe plaiurile natale, de pe vechile noastre cetăți, de pe redutele din Tatra... De ce rouă? Pentru oglindire!

Radiografii satirice

Lauda

De cîte ori mă laudă, Ginel îmi cere un pol. „Să-ţi fie de bine ce-am auzit !, îmi zice. Cică ai făcut o lucrare trăsnet, s-a auzit de ea pînă la minister, şeful te-a pupat pînă şi-n vîrful nasului, eşti mare, dom-le, ai ajuns gloria institutului, dă-mi şi mie un pol să-mi iau o gustare de la bufet, nu ştiu cum dracu' fac de-mi uit mereu portofelul acasă, am să mi-l leg cu un lanţ de mînă, aşa cum îşi agaţă diplomaţii genţile diplomatice, lasă nu-mi da douăzeci şi cinci, n-am nevoie decît de douăzeci, bine, atunci îţi aduc cinci lei restul". Dacă n-am săvîrşit nici o vitejie profesională, Ginel mă atacă pe partea familială. „Dom-le, am văzut-o ieri pe nevastă-ta, trecea pe Magheru, era să n-o recunosc, se întorcea lumea după ea de parcă ar fi fost actriţă de cinema, eşarfă superb, su-perb, nu-i dădeai mai mult de douăzeci şi cinci de ani, pe cuvînt dacă ai fi crezut că e mamă a doi copii şi şefă de birou, cu atîtea pe cap, ce zici de portofelul meu miraculos, iar i-am uitat acasă, dă-mi repede un pol, că se închide bufetul, mersi". Altă dată îmi lăuda copiii, auzise despre ei că sînt premianţi şi vorbitori de limbi străine, frumoşi, îmbrăcaţi cu gust, mare bucurie e să ai copii buni şi reuşiţi, el n-a avut parte, toate cele trei neveste erau contra, pentru asta le-a şi lăsat, a patra deocamdată e numai logodnică. Ca să i-o iau înainte, îl invit la bufet, îi fac cinste cu o gustare, dar polul tot mi-l ia, are un stil de a cere care-i face irezistibil : „polul pentru micul dejun a fost al de sud, dă-mi-l şi p-ăla de nord pentru ţigări şi cafeluţă". Deşi nu-i cel dintîi datoria înapoi, Ginel nu este întru totul lipsit de memorie, odată pe săptămînă îmi strecoară în buzunar o mică atenţie, adică două-trei ţigări străine, o gumă de mestecat etc. „Dacă eşti cuminte, îmi şoptieşte el, te pricopsesc şi săptămîna viitoare". De bani datori, nici pomeneală.

Acum o săptămînă s-a întîmplat, însă, ceva neprevăzut. Ginel a venit la mine şi m-a lăudat timp de o jumătate de oră pe toate planurile (profesional, moral, uman, colegial etc), pentru ca apoi să plece fără să-mi ceară polul, pol pe care eu îl aveam deja pregătit în buzunar. M-am dus după el şi l-am întrebat :

— Unde pleci ? Nu iei polul ?

— Care pol ? m-a întrebat el, la rîndul lui, nedumerit.

— Polul...

— A, polul ! Păi de ce ? N-am nevoie. Am şi eu.

Şi mi-a arătat o bancnotă de o sută de lei. Toată ziua, precum şi noaptea care a urmat m-am gîndit ce s-a putut întîmpla cu Ginel. I-o fi revenit demnitatea ? L-oi fi jignit cu ceva? O fi primit vreo moştenire intempestivă şi s-a ghiftuit de bani ? Nevastă-mea a avut altă presupunere : că Ginel îmi pregăteşte o lovitură. Adică mă lasă cîteva zile în stare de tensiune, cu polul în buzunar, pentru ca apoi să-mi ceară altceva, ceva mult mai consistent. Am contrazis-o : „Fii serioasă, Ginel e modest, se mulţumeşte cu puţin". „Punem pariu ?" s-a ambiţionat ea. „Punem", am zis eu.

Şi-am pierdut. Ieri, după ce mi-a lăudat cravata şi butonii, precum şi gustul meu în materie vestimentară, mi-a cerut un mic serviciu : să-i dau maşina pentru zece zile în vederea unei excursii la părinţii logodnicii, în Maramureş .

— A mea e bătrînă, coţită, zgîriată, hărtănită, a ta e nouă, face altă impresie.

Puteam să-i refuz ? Puteam, dar m-am intimidat. I-am dat cheile şi actele, rugîndu-i să meargă cu grijă. Dar el nu pleca, aştepta, privindu-mă lung.

— Păi banii?!, mă întrebă, apoi, într-un tîrziu.

— A, polul !

— Lasă polul. Banii de benzină...

ION BĂIEŞU

Rondel autocritic

Iubito, îţi mărturisesc
Uimit, că eşti fermecătoare
Ca primăvara asta care
Mă-mbată ca un măr domnesc...
Alerg să-ţi prind un fir de soare
C-un biet rondel gazetăresc ;
Iubito, îţi mărturisesc
Uimit, că eşti fermecătoare...
Am mai comis cîte-o eroare,
M-am comportat mai nefiresc,
Dar — ca să vezi că te iubesc —
Cu tot regretul de rigoare,
Iubito, îţi mărturisesc...

AUREL STORIN

Microsioane

DEZAMĂGIRE

După ce s-a urcat.

Viscul a privit nemulţumit copacul, de sus în jos :

— Ai fi putut să creşti mai înalt !

RĂMĂŞAG

Regizorul s-a dus la prietenul său actorul.

— Mi-ar trebui un ciung. Aş vrea ca în filmul meu să joace un ciung real. N-am nevoie de trucaje ! Ce zici ? Îţi tai o mînă ? Înţelegi ? Nu mă interesează nici un fel de trucaj. Ţi-o tai sau nu ţi-o tai ?

Actorul s-a uitat lung la regizor. Ştia. ce-i poate capul. În fine, s-a hotărît :

— Mi-o tai ! Numai să faci tu film !

VASILE BĂRAN

Epigrame

Unuia...

Oricine poate să observe
Şi nedreptatea şi eroarea :
Pădurii îţi consumi răcoarea,
Şi-i lasi cutia de conserve !

În pădure...

În iarbă raze argintii :
Aici e umbra unui pom.
Deşeuri, scobitori, hîrtii !
Aici e urma unui om !

ASTOR

Unui leneş

Şi la pădure doarme
(un deliciu !)
Cum în scutec doarme-un ţînc ;
Ce să spun ? Nici la serviciu
Nu dormea aşa adînc.

Unui servil

Dintre plante, cum se ştie
(Şi natura nu-i săracă)
Numai trestia-l îmbie...
Şi de ce ? Fiindcă... se pleacă.

VICTOR HILMU

Directe şi indirecte

— Cînd rivalul te compară, te coboară.
— Aforismul este ca o sondă de explorare a ideilor de adîncime.
— Cît vorbeşti la telefon ştiu... Telefoanele.
— Ca să spui că ştii de toate e prea de tot.
— Nu contează cum eşti recomandat, ci cum te prezinţi.
— Nu mă măsor cu cel care depăşeşte măsura.
— Dacă nu ai numărat atent banii, casierul are grijă... de rest.
— Nu culcuşul moale face omul tare.

ARISTOTEL PÎRVULESCU

Desene de ANDO

INFORMAŢIA publicitate

Schimburi de locuinţă

SCHIMB apartament 3 camere, Berceni, cu două apartamente a două camere. Tel. 13.54.04. (4587)

SCHIMB garsonieră conf. I, etaj 1, balcon, Piaţa Miniş, cu apartament două camere, acelaşi confort, bd. 1 Mai, împrejurimi, Pajura, Bucureştii Noi. Tel. 44.05.05. (4573)

SCHIMB apartament excepţional, 4 camere, decomandate, Piaţa Cringaşi, cu apartament 3 camere decomandate sector 6, etaj 1, 2. Tel. 78.03.09. (5135)

SCHIMB apartament două camere, Piteşti, central, cu similar Bucureşti. Tel. 68.24.09 sau 30.20.77. (5122)

ARMENEASCA — apartament vilă, 4 camere, elegant, pentru 3 camere + garsonieră ultracentral. Tel. 11.39.58. (4682)

Închirieri

OFER apartament mobilat, confort. Chirie anticipat. Tel. 69.50.34.

TINERI căsătoriţi căutăm garsonieră, apartament eventual cu telefon. Tel. 87.01.21.

FAMILIE intelectuali dorim locuinţă, eventual zona Belu — Giurgiului. Tel. 85.05.23.

CAUT cameră mobilată. Tel. 16.38.66 orele 12—14. (4579)

CAUT cameră pentru atelier cizmărie. Tel. 66.86.22 (4490)

OFER cameră mobilată, curte urgent. Tel. 87.65.13 (4763)

OFER ultracentral cameră (separată), persoană serioasă, student (ă), stagiar (ă). 50.59.77; 50.29.79. (7164)

STUDENT doresc apartament, garsonieră mobilată, cu telefon, frigider. Tel. 55.15.98.

Vînzări

VÎND Dacia 1300, fabricaţie 1977, ARO 243 D, nou, aragaz voiaj. Tel. 66.04.11. (5154)

DACIA 1300 îmbunătăţit, 24.000 km, bună stare. Tel. 16.84.27.

VÎND Trabant 601, sufragerie panel furnir nuc, bibliotecă mică, carpetă, covor Cisnădie, covor manual, covor iută, dulapuri, dulăpior cu sertare, etajeră lemn, fotolii, garnitură hol Bibi, maşină spălat, radio Orion şi Neptun, cuiere, galerii, mobilă bucătărie, alte obiecte. Tel. 82.83.67.

VÎND Lada Combi, 27000 km, fabricaţie 1982. Tel. 19.13.21. (6511)

VÎND garsonieră conf. I, parter, Drumul Taberei, convenabil. Tel. 25.84.83. (4400)

CONVENABIL, apartament 3 camere, parchet, etaj 10, lifturi 3, bd. Muncii. Tel. 44.62.38; 50.05.16 după ora 17. (4367)

VÎND urgent apartament 3 camere, etaj I, bloc 4 niveluri, Rahova. Tel. 89.28.00. (4344)

VÎND casă 4 camere, zonă liniştită Mogoşoaia. Tel. 68.48.44.

VÎND urgent apartament 4 camere, decomandate, dependinţe, distribuţie raţională, parchet, autorizaţie, liber, convenabil. 22.35.72. (3813)

VÎND garsonieră conf. I, cu balcon, etaj V, două lifturi, Pantelimon — Socului. Tel. 28.18.11. (4603)

POLIVALENTA — vînd apartament două camere decomandate, etaj 7, balcon mare. 75.54.97. (4524)

VÎND casă singur curte cu vie, posibilităţi garaj. Tel. 68.86.64.

VÎND casă, singur curte, încălzire lemne, liberabilă imediat, lîngă Policlinica Vitan. Tel. 22.05.85 şi 74.02.46 după ora 16. (4526)

VÎND garsonieră, etaj I, şos. Titulescu. Tel. 59.55.09. (4485)

TELEVIZOR color nou Pal Secam, diagonala 61. Tel. 45.88.36.

TELECOLOR, aragaz voiaj, televizor Opera, butelie aragaz, dublă. Tel. 44.82.75.

CASETOFON Deck Toshiba, Soft Touch Operation, Tuner stereo Toshiba, absolut noi. Tel. 39.07.88. (4567)

ARO Diesel 243 nou vînd. Tel. 42.99.91. (4676)

CEDEZ contract apartament 3 camere îmbunătăţiri, Socului — Săniuţei. Tel. 61.17.06.

CEDEZ contract garsonieră I, decomandată, Titan. Vînd bronz auriu. 73.28.98. (4379)

VÎND Dacia 1310, stare excepţională. Tel. 1.45.45 după ora 18.

VÎND amplificator Haiwat plus boxă Marshall, bass 300 W, chitară bass Ibanez, stare excepţională. Aştept provincia. Tel. 46.83.07. (5444)

VÎND Dacia 1300, producţie 1976. Tel. 29.39.28, după ora 15.

Cumpărări

CUMPĂR Oltcit Club nou. Vînd videocasete înregistrate şi comandă distanţă prin fir Panasonic. Tel. 20.73.60.

Legitimaţii declarate nule prin pierdere

pe numele : Senina Mihăilescu, Prelipceanu Brânduşa, Cinileanu Emilia, Constantin Eugenia, Leonescu M. Mihail, Gruzinschi Geta, Dumitraş Ion, Iliescu Arthur, Stingaciu Lucica, Ban Constantin, Toma Ştefan, Căpăţînă Dumitru, Constantinescu Vasilica, Vacniuc Miluţă, Mironiuc Sorin, Şerban Costică, Costea Aurel, Găman Marian, Neagu Alexandrina, Daca Ecaterina, Pandele Maria, Popescu Carmen Elena, Comşa Valentin, Simion Cristian Tudorache Sorina Manuela, Horţi Doinita Leontina, Timişan Verona, Mihăescu Lucian, Tone Gabriela, Gogui Melania, Radu Alexandru, Nedelcu Valeria.

PIERDUT contract închiriere eliberat de I.C.R.A.L. sector 5 pe numele Dumbravă Ion. Îl declar nul.

PIERDUT permis seria 16427 Biblioteca Mihail Sadoveanu pe numele Carp Janette. Îl declar nul. (4376)

PIERDUT legitimaţie elev pe numele Soare Marin. O declar nulă.

Diverse

CAUT persoană vîrstnică, recomandaţii, îngrijire copil 2 ani, internă 73.28.98. (4378)

I.C.L. „MATERNA" încadrează urgent cu domiciliul stabil în Bucureşti : lucrători gestionari textile-încălţăminte ; vînzători (absolvenţi liceu economic tr. I şi II sau şcoala profesională comercială) casieri, timplari şi lăcătuş mecanic ; revizori gestiune.

Decese

LA dispariţia prematură a directorului Antreprizei de Montaj Metalurgic Bucureşti ing. NICOLAE LUNGU, colaboratorii din Antrepriza de Construcţii Buzău aduc un ultim omagiu şi transmit familiei îndoliate compasiunea lor pentru greaua pierdere suferită. (5957)

COLEGII Brigăzii 4 Buzău înmărmuriţi de dispariţia fulgerătoare a dir. ing. NICOLAE LUNGU, aduc un pios omagiu celui ce cu deosebită competenţă a condus activitatea noastră. Transmitem condoleanţe familiei îndoliate. ((5958)

COLEGII din Antrepriza de Construcţii Industriale Metrou Bucureşti regretă profund dispariţia fulgerătoare şi prematură a directorului Antreprizei de Montaj Metalurgic ing. LUNGU NICOLAE şi exprimă familiei îndoliate sincera lor compasiune. (5842)

UN ultim omagiu din partea colegilor brigăzii nr. 6 celui care a fost iubitul, apreciatul şi deosebit de competentul nostru director ing. NICOLAE LUNGU. (5960)

CONSTERNAŢI în neaşteptata şi tragica veste a trecerii în nefiinţă a dir. ing. NICOLAE LUNGU, colegii din brigada nr. 5 sînt alături de familia îndoliată. (5959)

ALEXANDRINA mamă, Lica soţie, Zizi soră anunţă împlinirea unui an de la deces a iubitului lor TOPA GEORGE din Sinaia. Comemorarea 4 mai Sinaia. (5399)

CU profundă durere anunţ că pe ziua de 21 aprilie 1985 s-au împlinit 2 ani de la stingerea fulgerătoare din viaţă a celui ce a fost bun, nobil şi generos SORIN GAVRILĂ. Un gînd pios memoriei şi tinereţii lui. (4407)

PIOS omagiu părinţilor şi bunicilor noştri IOANA şi ION BUZEŞTEANU. (5401)

VII. CUNOAŞTEŢI STAŢIUNILE BALNEOCLIMATERICE ?

Una din staţiunile balneoclimaterice ale României prezintă o particularitate distinctă datorită aeroionizării negative ridicate : 1000 ion/cm³. Astfel, la o altitudine mică, aeroionizarea acestei staţiuni este specifică unei altitudini de 3 000 m cu efecte biologice favorabile asupra organismului. Despre ce staţiune e vorba ?

1. Păltiniş
2. Borşa
3. Herculane

(baraţi cu x răspunsul pe care-l consideraţi exact şi indicaţi altitudinea staţiunii)

O familie compusă din părinţi şi doi copii pînă la 7 ani, care cumpără bilete de odihnă pentru 12 zile în staţiunea Poiana Braşov pentru luna mai, realizează comparativ cu luna august importante economii. Copiii pînă la 7 ani însoţiţi, dacă nu solicită pat separat beneficiază de cazare gratuită.

	august	mai
— cazare hotel cat. I	94 lei/zi/2 pers.	66 lei/zi/2 pers.
— masa la restaurant	176 lei/zi/2 pers.	124 lei/zi/2 pers.
— masa pt. primul copil	45,50 lei/zi	34,50 lei/zi
— masa pt. al doilea copil	45,50 lei/zi	34,50 lei/zi
Total pt. întreaga familie	**361 lei/zi**	**259 lei/zi**
Total pt un sejur de 12 zile	**4 332 lei**	**3 108 lei**

Realizînd o economie pe durata sejurului de 1 224 lei, familia respectivă îşi poate asigura participarea la programul de excursii oferit de staţiune.

IMPORTANT PENTRU DV. **Toate agenţiile de turism din ţară au pus în vînzare biletele pentru lunile mai şi iunie în staţiunile balneoclimaterice.**

Cupon de participare nr. 7

Agenţia de publicitate turistică, str. Luterană nr. 13, sector 1
Cod 70741 — Bucureşti

Numele . . . . . .
Prenumele . . . . . .
Adresa . . . . . .

PRECIZARE. Rugăm participanţii la concursul „Cunoaşteţi staţiunile balneoclimaterice ?" să înlocuiască în ziarul cu nr. 9808 din 26 aprilie 1985, indicativul VII de pe cuponul de participare cu VI.

SĂPTĂMÎNA FOTBALISTICĂ

MIERCURI, am pierdut şi am cîştigat, cam în egală măsură, un punct în cursa calificării pentru Mexic. Dacă — repetăm ceea ce am mai scris şi înaintea şi după întîlnirea cu echipa lui Robson — Anglia va învinge la Helsinki, înseamnă că am cîştigat un punct... În orice caz însă, de cîştigat reprezentativa noastră a cîştigat miercuri ceva mult mai de preţ : a cîştigat în lungul drum al făuririi unui „11" competitiv pe plan internaţional. Tricolorii au jucat mai bine, mult mai bine decît în meciul cu Turcia sau decît în cel cu Polonia. Ţinînd seama de acest progres, de faptul că jocul nostru a căpătat mai multă consistenţă şi viteză (atu-uri ce lipseau acum un an), putem privi cu speranţă meciul de la Helsinki. Rămînem la părerea că dacă din aceste două partide, cea cu Anglia şi cea cu Finlanda în deplasare, vom acumula trei puncte, porţile calificării ne sînt larg deschise. Şi chiar este mai avantajos pentru noi —dat fiind că Finlanda are momentan +2 la „adevăr" — să cucerim cele trei puncte în acest mod, unul cu Anglia şi două în deplasare, cu elevii lui Kuusela, decît ar fi fost dacă aveam două puncte cucerite cu Anglia şi am fi luat unul la 6 iunie...

Revenind la jucătorii din care a alcătuit Mircea Lucescu naţionala, să menţionăm comportarea foarte bună, în corpore, a tuturor craiovenilor (**Lung, Negrilă, Ştefănescu, Ungureanu** şi **Cămătaru**), cărora li s-au alăturat, în special după pauză **Hagi** şi **Bölöni**. Dacă şi Iorgulescu, Klein şi Coraş ar fi fost în plenitudinea forţelor lor, putem afirma că victoria nu ne scăpa...

DIN CULISELE meciului de miercuri, am notat pentru dv.:

● la venirea tricolorilor, cu o oră şi un sfert înaintea primului fluier al excelentului Guruceta, i-a întîmpinat, urîndu-le succes, un fost (şi foarte posibil viitor) coechipier — Ţicleanu ; ● nu numai Ţicleanu a fost lîngă tricolori, ci şi Balaci, care la finele partidei ne spunea : „Ocazia lui Hagi din minutul 82 a fost cea mai mare. Poate şi pentru că a fost în minutul 82, şi nimic nu s-ar mai fi putut schimba..." ; ● ca arbitru de „rezervă", conform prevederilor F.I.F.A., a fost, ca şi la Craiova în întîlnirea România — Turcia, vîlceanul Crăciunescu ; ● apropo de „rezerve" : observatorul F.I.F.A. pentru meciul de miercuri şi U.E.F.A. pentru meciul de marţi de „tineret", de la Braşov, n-a mai venit, fiind înlocuit de Fr. Coloşi, fostul nostru arbitru internaţional ; ● Coloşi n-a avut nici o problemă, meciurile disputîndu-se într-o notă de deplină sportivitate ; ● foarte interesant faptul că la 22 mai, data meciului Finlanda — Anglia, este prevăzută mansa a doua a finalei „Cupei U.E.F.A." **tocmai singura finală în care nu este calificată nici o echipă engleză (!)** ; ● să sperăm că echipa lui Robson va fi atunci măcar la fel de puternică din punct de vedere fizic cum s-a prezentat la confruntarea cu noi...

MECIURILE din preliminarii au furnizat două mari surprize : Cehoslovacia a pierdut net „acasă" în faţa vest-germanilor (iată că acel 0—0 cu Malta n-a fost întîmplător, explicînd degringolada prin care trece echipa Cehoslovaciei), în timp ce Ţara Galilor a spulberat Spania cu 3—0. Surprinzător dacă vreţi şi punctul pierdut pe teren propriu de Olanda (după ce fusese învinsă şi de Ungaria) ca şi replica foarte slabă a Franţei dată Bulgariei, care putea învinge nu cu 2—0, ci chiar cu 4—0 sau 5—0 o „umbră" a campioanei continentale, sau victoria „chinuită", obţinută în penultimul minut de joc de iugoslavi la Luxemburg !

ÎN DIVIZIA A, modificări de program. Etapa de mîine începe... azi, cînd **Dinamo** va întîlni pe **Gloria Buzău**. Campioana contra unei abia promovate în vară să fie un meci interesant ? Evident, dacă ne gîndim că buzoienii sub „bagheta" lui Constantin au făcut „minuni" în acest campionat. Sigur că Augustin, Dragnea, Rednic sînt favoriţi în faţa lui... Dudu Georgescu, dar partida merită să fie văzută. O invitaţie pentru ora 17,30 pe stadionul Dinamo.

Restul partidelor (F.C. Bihor — Sportul studenţesc ; „Poli" Timişoara — Rapid ; F.C. Baia Mare — Jiul, adică Mateianu contra echipei pe care a lansat-o pe orbita marii performanţe ; F.C. Argeş — Corvinul ; Universitatea Craiova — A.S.A. ; Chimia — F.C. Olt ; Politehnica Iaşi — S.C. Bacău) — mîine, tot de la ora 17,30. Jocul **Steaua — F.C.M. Braşov** a fost amînat, el urmînd să aibă loc marţi, pe stadionul din Ghencea.

Dan PĂTRAŞCU

Azi şi mîine, în diviziile B, C şi „Onoare"

DIVIZIA B. — Mîine, de la ora 11 : Dinamo Victoria — Şoimii I.P.A. Sibiu (pe stadionul Dinamo) ; Mecanică fină Steaua — Chimica Tîrnăveni (stadionul Mecanică fină) ; Autobuzul — C.S.M. Drobeta Tr. Severin (pe stadionul Autobuzul). Progresul Vulcan joacă la Motru cu Minerul, Metalul la Moreni cu Flacăra Automecanica, iar Automatica la Alexandria cu Unirea.

DIVIZIA C. — Mîine, de la ora 11, pe terenurile primelor formaţii : Aversa — I.U.P.S. Chitila ; Luceafărul — Abatorul ; Flacăra roşie — Petrolul Băicoi ; I.C.S.I.M. — Chimia Brazi. Danubiana joacă la Filipeştii de Pădure cu Minerul, Tehnometal în comuna 30 Decembrie cu Sportul, iar Viscofil la Cîmpina cu Poiana.

CATEGORIA „ONOARE". — Azi, de la ora 17,30 vor avea loc meciurile : Maşini unelte — Automecanica ; I.M.G.B. — Laromet ; C.F.R.B.T.A. — Voinţa ; Gloria — I.C.M.E. ; MECOS — URBIS ; Granitul — Icar ; Electronica — Electra ; Electroaparataj — Calculatorul.

● În categoria „Promoţie", în ultimele etape s-au disputat cîteva partide derbi : Vulcan — Luxor 2—1 ; Luxor — Chimistul 2—1 ; Semănătoarea — Luxor 1—1 ; Chimistul — Vulcan 0—0. Pe primele locuri în clasament după disputarea a 24 etape : VULCAN 35 p ; Luxor, Chimistul 34 p ; I.T.B., Ascensorul Rahova 29 p ; I.C.R.A.L. Unirea Tricolor 28 p.

Sport

BUCUREŞTENII AU DOMINAT FINALELE PE ŢARĂ ALE „CROSULUI TINERETULUI"

Tradiţionala competiţie sportivă de masă „CROSUL TINERETULUI", **dotată la această ediţie cu „Cupa Congresul al XII-lea al U.T.C." şi desfăşurată sub emblema Anului Internaţional al Tineretului**, şi-a desemnat, la Buzău, laureaţii pe 1985. Spre satisfacţia noastră, ca şi la ediţiile precedente, **reprezentanţii Capitalei s-au comportat excelent fiind prezenţi pe podium în cinci din cele şase probe.** Astfel, **Daniela Bran** (Liceul industrial nr. 5) a cîştigat întrecerea fetelor de la categoria 17—19 ani, în timp ce **Maria Alexandru**, muncitoare la Postăvăria Română, s-a impus la categoria peste 19 ani (locul 2 a fost ocupat tot de o bucureşteană — **Ioana Duţă**, de la I.R.V.M.R.), categorie cîştigată, la băieţi, de **Radu Huşman** (lăcătuş la I.M.G.B.). Notabile sînt şi performanţele realizate de **Valeriu Băluţă** (Şc. gen. nr. 136) — locul 2 la categoria 14—16 ani, şi de **Gabriel Voicu** (Liceul ind. „Semănătoarea") — locul 3 la categoria 17—19 ani.

În clasamentul general pe echipe, locul 1 a fost ocupat de reprezentativa Bucureştiului, urmată de selecţionatele judeţelor Buzău şi Dolj.

C.M. de hochei, cîştigat de Cehoslovacia

Campionatul mondial de hochei grupa A s-a încheiat aseară la Praga cu succesul echipei **Cehoslovaciei**, care, în meciul decisiv, a întrecut **Canada** cu **5—3 (1—0, 2—2, 2—1)**. În partida pentru locul 3, **U.R.S.S. — S.U.A. 10—3 (3—0, 4—0, 3—3)**. Însumînd şi celelalte rezultate din **turneul final 1—4 (Cehoslovacia — U.R.S.S. 2—1, Canada — S.U.A. 3—2, Canada — U.R.S.S. 3—1, Cehoslovacia — S.U.A. 11—2)**, în care, conform unei hotăriri a Federaţiei internaţionale de specialitate, nu au mai contat rezultatele din turneul preliminar, clasamentul e următorul : **1. Cehoslovacia 6 p — campioană mondială** (pentru a 6-a oară, ultimul titlu — la Viena '77) ; **2. Canada 4 p ; 3. U.R.S.S. 2 p ; 4. S.U.A. 0 p. În turneul 5—8** (aici au contat rezultatele preliminare), ultimele partide **(Finlanda — Suedia 6—1, R.F. Germania — R.D. Germană 4—1)** au precizat clasamentul final : **5. Finlanda 10 p ; 6. Suedia 8 p ; 7. R.F. Germania 7 p ; 8. R. D. Germană 2 p** (retrogradează din grupa A, cedînd locul Poloniei).

Calcule reci, dar rezonabile

Nu cred că dăm dovadă de o îngăduinţă vinovată scriind că azi, în Europa, foarte puţine echipe ar deplînge un 0—0 cu Anglia, pe teren propriu şi nu văd multe degete de numărat pentru a socoti cîte echipe naţionale pot învinge azi, Anglia, la ele acasă. Hai, încercaţi. Campionii Europei — francezii ? Vorba aceea : „circulaţi, vă rugăm...". Poate Italia, poate R.F.G., deşi Bayern, la München, în faţa noii campioane engleze, Everton, n-a reuşit — într-o semifinală de Cupă — altceva decît un 0—0, cu şi mai puţine ocazii de gol decît cele de pe „23 August", miercuri. Hotărît, Anglia nu mai e echipa eliminată din turneul final european de către Danemarca, pe Wembley, în urmă doar cu doi ani. Într-un singur an, valorile continentale s-au schimbat frapant : în 72 de ore ale primăverii lui '85, finalistele din '84, Franţa şi Spania, pierd clar la bulgari şi galezi, palida R.F. Germania face zob în 45 de minute, la Praga, echipa Cehoslovaciei, iar absentele Anglia şi Italia furnizează echipele de club care-şi vor disputa finala Cupei campionilor europeni. Fără să joace senzaţional la Bucureşti, Anglia respiră azi o mare siguranţă, o impresionantă vitalitate şi seriozitate, noutatea fiind un sistem de apărare — însuşit şi perfecţionat în contactul cu continentalii — de o fermitate extraordinară dar lipsit parcă de mohoreala herreristă. Ei nu se închid meschin în careu, însă cam de la 25—30 de metri adversarii nu mai au cîmp larg de manevră, oferindu-li-se unghiurile cele mai defavorabile pentru atac. Rar ajungi în careu şi atunci, acolo, la capătul unui imens efort, devine o problemă complicată controlul fazei şi al şutului. În schimb, mentalul lor de fier le permite englezilor să joace fără complexul meciului în deplasare, iar în atac să exercite un pressing eficace asupra apărării adverse care-şi pregăteşte ofensiva. Englezii sînt actualmente, fără îndoială, şi ca naţională şi nu mai puţin prin cluburile de vîrf (finaliste la cupele europene, după un campionat teribil !) prima forţă europeană în fotbal. Cu ei nu-i de glumit spiritual. Cu ei e bine să fii rezonabil.

Încheind la egalitate cel mai dificil meci din ultimii ani pe teren propriu, echipa României a izbutit să recupereze un punct Irlandei de Nord care, acasă la ea, pierduse două în faţa aceloraşi englezi. Fără o asemenea socoteală nu ne putem gîndi serios nici la acest meci, nici la următoarele. Calculul şi-a pus amprenta rece din primul minut şi după un lung, prea lung început timorat, am asistat la o a doua repriză dintre cele mai consistente ale echipei noastre în ultima vreme. Că presiunea exercitată nu ne-a adus şi fericirea, e foarte adevărat, dar, ca să fim drepţi, cunoaştem şi situaţia cînd le-am luat două puncte englezilor la Bucureşti, şi totuşi nu ne-am calificat. Poate că e preferabil acest punct şi experienţa lui pe planul jocului în condiţiile unui marcaj diabolic, pentru a ne întări un mental cu care să cîştigăm, în iunie, la Helsinki. Căci — după acest punct recuperat de la irlandezi — ne dă mîna să spunem că mai important decît orice e să învingem accesibila Finlandă, acolo unde irlandezii au pierdut alte două puncte. Fotbalul e pe goluri, dintotdeauna, dar, de ieri, de azi, şi pe calcule.

RADU COSAŞU

ISTORIE BUCUREŞTEANĂ

(CURIOZITĂŢI, ANECDOTE, ÎNTÎMPLĂRI PITOREŞTI)

Nu puţine sînt informaţiile istorice, diplomatice şi culturale legate de actul memorabil al Independenţei noastre de stat. Proclamată în Bucureştii anului 1877, la 9 Mai, şi cucerită pe cîmpurile de luptă din sudul Dunării, Independenţa a prilejuit scrierea a mii şi mii de pagini, din care am desprins pentru astăzi o serie de informaţii mai puţin cunoscute. ● Într-o corespondenţă trimisă de pe front către „România liberă" şi publicată la 9 nov. 1877, soldatul român e prezentat cu multă dragoste şi chiar cu umor : „Dacă-i e frig, îşi leapădă mantaua, dacă-i e foame, cîntă, iar dacă se întîmplă să-i fie şi frig şi foame se pune pe glume şi pe basme, pînă cînd alungă aceşti musafiri nepoftiţi". ● Marele clopot de pe Dealul Mitropoliei, care a chemat la luptă şi a anunţat fiecare victorie românească, era turnat din materialul tunurilor capturate de la otomani în războiul ruso-turc din 1828. ● Două poezii care au făcut vogă în epocă, datorită mai ales stării prelungite de entuziasm popular, decît valorii lor literare : „România la Plevna" şi „Un soldat român rănit la Griviţa". Ambele au fost tipărite în Calendarul ilustrat român exact acum 100 de ani, şi poartă semnătura unui personaj care, chiar dacă a debutat în carieră cu o tentativă utopică (revoluţia de la Ploieşti) s-a purtat eroic pe front : Al. Candiano-Popescu. ● Ştiaţi că în aceeaşi şedinţă a Camerei, din 9 Mai 1877, cînd a fost proclamată Independenţa, s-a votat şi instituirea primei mari decoraţii româneşti ? I s-a atribuit numele „Steaua României". Cel dintîi purtător al ei a fost generalul Nicolae Golescu, fostul luptător de la 1848. ● Cînd a izbucnit războiul, pictorul Nicolae Grigorescu se afla la Paris. La chemarea primului-ministru Ion Brătianu, artistul a venit grabnic în ţară şi a însoţit oştirea pe front. Despre toate acestea, Al. Vlahuţă scria într-un număr al „Vieţii Româneşti" din 1907, la cîteva zile de la dispariţia maestrului : „În rînd cu soldaţii, înfruntînd moartea, a privit de aproape toate atrocităţile războiului şi a înţeles cine sînt adevăraţii eroi şi lor le-a închinat toată iubirea şi toată admiraţia sufletului lui, pe ei, pe opincarii aceia uscaţi şi vînoşi care se azvîrleau cu frenezie în braţele morţii, pe ei mai ales i-a nemurit în puternica lui operă — cea mai mişcătoare epopee a vitejiei neamului nostru". Să mai adăugăm că marea compoziţie „Atacul de la Smîrdan" i-a fost comandată, ulterior, de Primăria Capitalei. ● Marele poet şi gazetar Mihai Eminescu lua atitudine faţă de petrecerile exagerate prin care lumea mondenă din Bucureşti serba proclamarea Independenţei : „...Acolo, unde sînt privaţiile, suferinţele şi primejdiile, acolo ziua în care se proclama Independenţa României nu se serbează ca la Hugues şi Frascati, cu Champagne frappée şi Moselle mousseux, ci cu apă tulbure şi cu pîine uscată." ● La scurt timp după încheierea războiului, o seamă de străzi bucureştene au primit noi denumiri, care se păstrează cu cinste pînă azi. Astfel, Podul Mogoşoaiei a devenit Calea Victoriei, impunîndu-se totodată nume ca Str. Smîrdan (fostă Germană), Calea Plevnei (fostă Podul de Pămînt), Calea Griviţei (fostă Tîrgovişteî), Calea Rahovei (fostă Podul Calicilor şi, mai apoi, Craiovei). De remarcat că numele „cale" se referea la o stradă ce ieşea din perimetrul oraşului, făcînd legătura cu alte aşezări. ● La sfîrşitul lunii august 1877, corespondentul ziarului „Bund" din Berna şi al „Gazetei de Chicago" elogia eroismul regimentelor 13 dorobanţi şi 5 infanterie, al întregii oştiri române, prin cuvintele : „În ziua de 27 a fost ceremonia botezului infanteriei române. Niciodată n-aş fi crezut să văd atîta bravură la o trupă care pînă acum n-a cunoscut focul. Astăzi am ferma convingere că armata română merită a fi pusă lîngă orice altă armată a Europei, şi oricine poate fi mîndru de soldaţii şi ofiţerii ei care au dat probe atît de strălucite de vitejie."

CORNELIU VADIM TUDOR

INFORMAŢIA MAGAZIN

Cel mai, cea mai

● **Cel mai lung pod din lume (circa 38,5 km), se află în statul Louisiana (S.U.A.) ; el traversează şi un lac între localităţile Lewisburg şi Metairie. Dar cea mai complexă lucrare de acest gen se află în statul Virginia ; ea străbate un golf-estuar, fiind alcătuită din poduri (circa 21 km) ; tuneluri (circa 3,5 km) şi insule artificiale (aproximativ 4 km).**

● **Cel mai întins teren ierbos, de stepă, din Europa se află în Ungaria ; este vorba de aşa-numita „pustă" care se întinde între Tisa şi oraşul Debrecen.**

● **Cea mai înaltă cascadă subacvatică, de altfel şi singura de acest fel cunoscută în lume, are o cădere de 400 m., un debit de 30.000 mc pe secundă şi se află într-o strîmtoare, între Australia şi Tasmania.**

Lumea celor tineri

Orizontal 1) Loc de întîlnire pentru cei mici **2)** Tinere vlăstare **3)** „Copilăria unui...", roman de I.D. Bălan — Joacă la pitici **4)** Galben la faţă ! — Fluviu în Suedia — Papagal sud-american **5)** A cinsti — Mică floare albastră **6)** Mică şi cu capul mare **7)** Răsărit — Bis ! **8)** Formă de exprimare — E mic de tot **9)** Agent fiscal de odinioară (pl.) **10)** Leagănul copilăriei — Om de cultură român, fondatorul „Albinei româneşti" (1788—1869).

Vertical 1) Clasic al picturii române, autorul tabloului „Fete torcînd la poartă" **2)** Tînăr recrut (pop.) — Referitor la o bună creştere. **3)** Lăsat la centru ! — În cea mai bună formă **4)** Atenţie acordată celor mici (pl.) — Litiu **5)** Început de idilă ! — Băştinaşi din Noua Zeelandă (sing.) — Poftim între copii... **6)** Faimă (fig.) — Cu unul cît de mic începe drumul **7)** Hamac indian — A desface **8)** Un copil mic (fam.) — Scriitor român contemporan, autorul romanului „Anii tineri" **9)** Guliver în ţara piticilor (pl.) — **10)** Comic american de film, îndrăgit de copii — Se agaţă uşor.

Dicţionar : **UME, IRI, ION HATOS** — Sf. Gheorghe

Dezlegarea careului apărut în ziarul de luni 29 aprilie.

Orizontal 1) ARMONIU — **TV 2)** CIMPOI — PRI 3) UV — TT — TRIL 4) TAS — ALAUTA 5) ALPI — TON 6) TITERA — NE 7) BAN — FALS 8) ECO — CODA 9) RITORNELA 10) DUET — SUITA.

Raritaţi zoologice

● ***În China există o rasă de găini, rare, prin faptul că datorită unui pigment aparte, nu numai penajul, ci şi creasta, ghiarele, ciocul, pielea, carnea, oasele şi chiar organele interne ale acestora sînt pur şi simplu, negre. Şi mai interesant este faptul că, încă din sec. XVI, medicina tradiţională chineză a dat la iveală calităţile terapeutice ale găinilor negre, folosite şi azi pentru fabricarea unor produse farmaceutice foarte căutate.***

● ***Deşi cucul pe care îl cunoaştem bine se hrăneşte, ca orice pasăre, cu insecte, există o specie de cuc mexican care devorează cu plăcere mici mamifere rozătoare şi chiar şerpi.***

● ***Fluturii posedă cel mai larg spectru vizual dintre toate vieţuitoarele care populează, la ora actuală, Pămîntul. În plus, ei sînt net superiori tuturor speciilor şi în privinţa sensibilităţii gustului şi mirosului. Sub acest ultim aspect, s-a constatat că oamenii sînt de 2 400 de ori mai puţin sensibili decît fluturii !***

Vizita președintelui Republicii Nicaragua, Daniel Ortega Saavedra

Vineri, 3 mai, a sosit la București Daniel Ortega Saavedra, președintele Republicii Nicaragua, care, în fruntea unei delegații oficiale, efectuează o vizită de lucru în țara noastră.

Din delegație fac parte Henry Ruiz, membru al Direcțiunii Naționale a F.S.L.N., ministrul cooperării economice externe, Miguel d'Escoto, membru al Adunării Sandiniste, ministrul de externe, Joaquin Cuadra, șef al Marelui Stat Major al Armatei Populare Sandiniste, adjunct al ministrului apărării, Jacinto Suarez Espinoza, membru al Adunării Sandiniste, ambasador, Rosario Murillo de Ortega, membru supleant al Adunării Sandiniste, președintele Asociației sandiniste a oamenilor de cultură din Nicaragua.

Pe aeroportul Otopeni, unde au fost arborate drapelele de stat ale Republicii Nicaragua și Republicii Socialiste România oaspeții au fost salutați de tovarășii Constantin Dăscălescu, membru al Comitetului Politic Executiv al C.C. al P.C.R., prim-ministru al Guvernului Republicii Socialiste România, Ion Stoian, membru supleant al Comitetului Politic Executiv, secretar al C.C. al P.C.R., Ștefan Andrei, membru supleant al Comitetului Politic Executiv al C.C. al P.C.R., ministrul afacerilor externe, Ștefan Birlea, membru supleant al Comitetului Politic Executiv al C.C. al P.C.R., președintele Comitetului de Stat al Planificării, de alte persoane oficiale.

★

În cursul zilei de vineri, Daniel Ortega Saavedra, președintele Republicii Nicaragua, a vizitat cooperativa agricolă de producție din comuna Afumați, Sectorul agricol Ilfov.

Oaspetele a fost însoțit de tovarășul Ion Stoian, membru supleant al Comitetului Politic Executiv, secretar al C.C. al P.C.R., de alte persoane oficiale române. La vizită au luat parte membrii delegației nicaraguane.

În timpul vizitei, președintele nicaraguan și-a exprimat satisfacția pentru prilejul de a cunoaște modul de organizare a activității cooperativei și a felicitat pe țăranii cooperatori din Afumați pentru realizările obținute, le-a adresat un salut călduros din partea sa, a membrilor delegației nicaraguane.

★

Tovarășul Constantin Dăscălescu, prim-ministru al Guvernului Republicii Socialiste România, a oferit, vineri, un dineu în onoarea președintelui Republicii Nicaragua, Daniel Ortega Saavedra.

Au participat membrii celor două delegații care au luat parte la convorbiri.

Dineul s-a desfășurat într-o atmosferă cordială, prietenească.

Primul ministru al guvernului, tovarășul Constantin Dăscălescu, va face vizite în țări ale Asiei de sud-est

Tovarășul Constantin Dăscălescu, prim-ministru al Guvernului Republicii Socialiste România, va efectua, în prima jumătate a lunii mai 1985, vizite oficiale în Thailanda, Singapore, Malayezia și Birmania, răspunzînd invitațiilor primilor miniștri ai acestor țări, precum și o vizită de lucru în Indonezia, la invitația vicepreședintelui Republicii.

VIENA: Seminar regional european consacrat Anului internațional al păcii

NAȚIUNILE UNITE. — Secretariatul O.N.U. a hotărît organizarea la Viena, în perioada 6—10 mai, a unui seminar regional european consacrat Anului internațional al păcii, care urmează să fie marcat în 1986. Participanții, reprezentînd peste 50 de organizații neguvernamentale din Europa, precum și din S.U.A. și Canada, vor dezbate probleme legate de oprirea cursei înarmărilor și înlăturarea pericolului nuclear, întărirea încrederii și trecerea la dezarmare în primul rînd în Europa, și de rolul O.N.U. în eforturile generale de salvgardare a păcii. Reuniuni regionale similare dedicate Anului internațional al păcii au avut loc pînă în prezent la Addis Abeba (pentru Africa) și la New York (Pentru America Latină și zona caraibiană). Seminarul regional pentru Asia va avea loc la Bangkok, în perioada 20—24 mai.

ÎN CAPITALA ECUADORULUI se desfășoară lucrările reuniunii consacrate promovării cooperării în domeniul telecomunicațiilor între țările andine — relatează agenția de presă I.P.S. Participă reprezentanți din Bolivia, Columbia, Ecuador, Peru și Venezuela.

INFORMAȚIA pe tot globul

LA PALATUL NAȚIUNILOR DIN GENEVA **vor începe, la 27 august, lucrările celei de-a treia conferințe pentru examinarea aplicării Tratatului de neproliferare a armelor nucleare — a anunțat președintele comitetului pregătitor al conferinței, J. Dhanapala (Sri Lanka). Lucrările, care vor dura patru săptămîni, se vor desfășura în trei comitete.**

Conferințe anterioare de acest gen au avut loc în 1975 și 1980.

RATA ȘOMAJULUI ÎN S.U.A. s-a menținut în aprilie, pentru a treia lună consecutiv, la un nivel ridicat, respectiv 7,3 la sută din totalul forței de muncă — relevă datele publicate la Washington de Ministerul american al Muncii. Persistența unei rate înalte a șomajului este explicată de majoritatea economiștilor americani prin dificultățile serioase pe care le întîmpină politica administrației vizînd depășirea crizei și relansarea activităților economice.

Manifestări consacrate României

cu prilejul aniversării victoriei asupra fascismului și „Zilei independenței"

Peste hotare au loc noi manifestări consacrate celei de-a 40-a aniversări a victoriei asupra fascismului și „Zilei independenței României".

SOFIA. — În cadrul manifestărilor organizate în R. P. Bulgaria, bibliotecii Universității „Kiril și Metodiu" din Veliko Tîrnovo i-a fost donat un set de cărți românești social-politice, de literatură, artă, istorie.

Un loc aparte între volumele oferite îl ocupă lucrările din gîndirea social-politică a tovarășului Nicolae Ceaușescu, secretar general al Partidului Comunist Român, președintele Republicii Socialiste România.

BERLIN. — În capitala R.D. Germane au fost organizate o conferință de presă și o expoziție documentară de fotografii.

Au fost evocate principalele momente ale luptei poporului român împotriva fascismului. Totodată, s-a evidențiat cursul ascendent al relațiilor de prietenie dintre P.C.R. și P.S.U.G., dintre Republica Socialistă România și Republica Democrată Germană.

HARARE. — La sediul Cartierului general din Harare al armatei naționale a Republicii Zimbabwe a avut loc deschiderea unei expoziții omagiale de fotografii.

În alocuțiunile rostite cu acest prilej au fost evidențiate contribuția majoră a României la înfrîngerea fascismului, faptele de eroism ale ostașilor români în luptele pentru eliberarea completă a teritoriului țării noastre, Ungariei și Cehoslovaciei și a unei părți a Austriei.

Au fost reliefate acțiunile consecvente ale României, ale președintelui Nicolae Ceaușescu pentru salvgardarea păcii, pentru realizarea dezarmării, în primul rînd a dezarmării nucleare, pentru colaborare și înțelegere internațională.

BRUXELLES. — Asociația culturală „Dacia" din Belgia a organizat în orașul Lier o seară culturală. Despre semnificația celor două evenimente a vorbit Jet Nauwaelarts, vicepreședinte al asociației, care a relevat contribuția României la înfrîngerea fascismului, precum și realizările obținute de poporul român în ultimele patru decenii.

LONDRA. — La Winstanley College din Wigan, Marea Britanie, a avut loc vernisajul expozițiilor documentare de fotografii „Momente din lupta poporului român pentru independență și unitate națională" și „Contribuția eroică a României la victoria asupra fascismului".

În cadrul expunerii prezentate cu acest prilej au fost evidențiate contribuția României, alături de forțele aliate, la victoria asupra fascismului, ca și politica externă de pace și prietenie promovată cu consecvență de partidul și statul nostru.

PE SCURT de pretutindeni

ÎN PERIOADA 13—16 MAI se va desfășura la Jeddah o reuniune a țărilor membre ale Organizației Conferinței Islamice (O.C.I.) consacrată problemelor comerciale ale acestor țări. La reuniune vor participa și directorii executivi ai Băncii Islamice de Dezvoltare. Pe agenda reuniunii figurează probleme privind acordarea de facilități financiare pe termen lung țărilor membre în vederea materializării planurilor lor de dezvoltare — informează agenția M.A.P.

PENTRU A DA UN NOU IMPULS programului național consacrat aplicării reformei agrare, președintele Braziliei, Jose Sarney, a hotărît crearea unui nou minister — cel al reformei agrare și dezvoltării agriculturii naționale — transmite agenția I.P.S.

LA ALGER se deschid lucrările celei de-a treia conferințe a Organizației țărilor arabe exportatoare de petrol (O.P.A.E.C.) consacrată analizării situației energetice din lumea arabă și consecințelor acesteia asupra procesului dezvoltării economice a țărilor membre.

Intensificarea eforturilor pentru izolarea pe plan internațional a guvernului rasist de la Pretoria

NAȚIUNILE UNITE. — Comitetul special al O.N.U. împotriva apartheidului va iniția, începînd de la 7 mai, la sediul din New York al Națiunilor Unite o serie de audieri privind grava situație care persistă în Republica sud-africană ca urmare a politicii inumane de apartheid promovate de guvernul minoritar de la Pretoria. De asemenea, Comitetul va audia pe liderii unor organizații studențești din Statele Unite care, în ultima perioadă, desfășoară o amplă mișcare de protest împotriva politicii de apartheid a guvernului din R.S.A. și a sprijinului acordat de Statele Unite și de alte țări occidentale autorităților de la Pretoria.

Prin aceste audieri se va urmări intensificarea eforturilor pentru izolarea pe plan internațional a guvernului minoritar rasist de la Pretoria, în scopul de a-l determina să abandoneze politica sa de discriminare rasială și apartheid.

Memento

CONCERT VOCAL-SIMFONIC. Dirijor Mircea Cristescu — azi și mîine, ora 18; CONCERT EDUCATIV PENTRU ELEVII ȘCOLILOR GENERALE. Dirijor și comentator — Petru Andriescu — mîine, ora 11 — **Ateneul Român.**

„TREPTELE AFIRMĂRII ARTISTICE" — **Ateneul Român,** sala Studio, azi, ora 17.30.

SECRETUL LUI MARCO POLO — azi, ora 18.30; LA CALUL BĂLAN — mîine ora 10.30; O NOAPTE LA VENEȚIA — mîine, ora 18.30 — **Teatrul de Operetă** (14.80.11).

PLOȘNIȚA — azi, ora 14.30; CALIGULA — azi, ora 19; POVESTE DIN HOLLYWOOD — mîine, orele 16 și 19 — **Teatrul Național** sala Mică (14.71.71).

ÎNTRE PATRU OCHI — azi, ora 18.30; ÎNTRE 5 ȘI 7 — mîine, ora 10.30 — **Teatrul Național,** sala Atelier (14.71.71).

IDOLUL ȘI ION ANAPODA — mîine, ora 14.30; PAPA DOLAR — mîine ora 18.30 — prezintă Teatrul Național la sala din Piața Cosmonauților (11.05.37).

NEÎNSEMNAȚII — azi, ora 19, mîine ora 10; AMINTIRI — mîine, ora 15; CU UȘILE ÎNCHISE — mîine, ora 19 — **Teatrul „Lucia Sturdza Bulandra",** sala din bd. Schitu Măgureanu nr. 1 (14.75.46).

ÎNTR-UN PARC PE O BANCĂ — azi și mîine, ora 19; ANCHETĂ ASUPRA UNUI TÎNĂR CARE NU A FĂCUT NIMIC — mîine, ora 10.30 — **Teatrul „Lucia Sturdza Bulandra",** sala Studio (11.95.44).

MIȚA ÎN SAC — azi, ora 18; PĂDUREA — mîine, ora 10; MIZERIE ȘI NOBLEȚE — mîine, ora 16 — **Teatrul „Nottara"** (59.60.70).

CRAII DE CURTE VECHE — azi, ora 18.30; EX — mîine, ora 10.30; ACEȘTI ÎNGERI TRIȘTI — mîine, ora 17.30 — **Teatrul „Nottara",** sala Studio (59.60.70).

MITICĂ POPESCU — azi, ora 19; mîine, ora 10.30; CERUL ÎNSTELAT DEASUPRA NOASTRĂ — mîine, ora 19 — **Teatrul Mic** (14.70.81).

ATENȚIE, SE FILMEAZĂ — azi, ora 19; mîine, ora 11; MIRIIALA — mîine, ora 19 — **Teatrul Foatre Mic** (14.09.05).

CUM S-A FĂCUT DE-A RĂMAS CATINCA FATĂ BĂTRÎNĂ — azi, ora 19; MILIONARUL SĂRAC — mîine, ora 10; CURSA DE VIENA — mîine, orele 15 și 19 — **Teatrul Giulești,** sala Majestic (14.72.34).

JEAN, FIUL LUI ION — **Teatrul Giulești,** sala Giulești (18.04.85), azi și mîine, ora 18.30.

PACHETUL CU ACȚIUNI — azi, ora 19; CÎRTIȚELE — mîine, orele 15 și 19 — **Teatrul de Comedie** (16.64.60).

NIMIC DESPRE ELEFANȚI — **Teatrul „C. Tănase",** sala Savoy (15.56.78), azi și mîine, ora 19.

BĂIATUL CU STICLEȚI — **Teatrul „C. Tănase",** sala Victoria, azi și mîine, ora 19.

MARY POPPINS — azi, ora 18; ALBĂ CA ZĂPADA — mîine, ora 10.30; MUZICANȚII VESELI — mîine, ora 18 — **Teatrul „Ion Creangă"** (50.26.55).

CONCERT ÎN HAZ MAJOR — azi, ora 18.30; FATA MOȘULUI CEA HARNICĂ — mîine, ora 10.30; BUCUROȘI DE OASPEȚI — mîine, ora 18.30 — **Ansamblul artistic „Rapsodia Română"** (13.13.00).

CUM SE CUCERESC FEMEILE — azi, ora 18; ÎNȚELEPȚII DIN HELEM — mîine, ora 11; EFROS SAGA — mîine, ora 18 — **Teatrul Evreiesc** (20.39.70).

PEER GYNT — azi, ora 19; mîine, ora 10.30; DRAGOSTEA PUSĂ LA-NCERCARE — mîine, ora 15; CĂSĂTORIA — mîine, ora 19 — **I.A.T.C. studioul „Casandra"** (15.72.59).

VEDETELE CIRCULUI DIN VARȘOVIA — **Circul „București"** (10.41.95) — azi: 19; mîine: 10, 15.30 și 19.

★

ZIUA Z — **Patria** (11.86.25) — 9, 11.30, 14, 16.30, 19.

Zilele filmului cehoslovac: NOCTURNA PARANDOW (azi); A 3-A LOVITURĂ PENTRU MOTAN (mîine) — **Studio** (59.53.15) — 9.30, 11.30, 13.30, 15.30, 17.30, 19.30.

CIULEANDRA — **Excelsior** (85.49.45) — 9, 11.30, 14, 16.30, 19; **Gloria** (47.46.75) — 9, 11.30, 14, 16.30, 19.

DUPĂ LEGILE VREMII DE RĂZBOI — **Lumina** (14.74.16) — 9, 11, 13, 15, 17, 19.

CAPCANA MERCENARILOR — **Dacia** (50.35.94) — 9, 11, 13, 15, 17, 19.

NEA MĂRIN MILIARDAR — **Buzești** (50.43.58) 15, 17, 19.

ADELA — **Union** (13.49.04) — 9, 11, 13, 15, 17, 19.

BĂTĂLIE PENTRU ROMA — **Lira** (31.71.71) — 15, 19,30.

SOSESC PĂSĂRILE CĂLĂTOARE — **Giulești** (17.55.46) — 9, 11,30, 14, 16,30, 19.

MUȘCHETARII ÎN VACANȚĂ — **Pacea** (71.30.85) — 15, 17, 19.

RĂMĂȘAGUL — **Viitorul** (10.67.40) — 15, 17, 19.

RĂPIREA FECIOARELOR — **Cosmos** (27.54.95) — 9, 11, 13, 15, 17.

PEDOS ȘI FIII SĂI — **Victoria** (16.28.79) — 9, 11, 13, 15, 17, 19.

PROGRAM DE DESENE ANIMATE — **Doina** (16.35.38) — 9, 11, 13, 15, 17; SEMNUL ȘARPELUI — 19.

SURORILE MEDICALE — **Timpuri Noi** (15.61.10) — 9, 11, 13, 15, 17, 19.

PIRAȚII SECOLULUI XX — **Griviței** (17.08.53) — 9, 11, 13, 15, 17, 19.

PE URMELE ȘOIMULUI — **Ferentari** (80.49.85) — 15, 17, 19.

VRACIUL — **Cotroceni** (49.48.48) — 15,30, 18,30.

CHEIA FERICIRII — **Volga** (79.71.26) — 9, 11, 13, 15, 17, 19.

REGINA SCHIMBATĂ — **Flacăra** (20.33.40) 15, 17 19.

BRACONAJ — **Progresul** (23.94.10) — 15, 17, 19.

PE AICI NU SE TRECE (azi) — 9, 12, 15.15, 18.30; SECRETUL CIFRULUI (mîine) — 9, 11, 13, 15, 17.15, 19.30 — **Scala** (11.03.72)

TOATE MI SE ÎNTÎMPLĂ NUMAI MIE — **București** (15.61.54) — 9, 11, 13, 15, 17.15, 19.30; **Favorit** (45.31.70) — 9, 11, 13, 15, 17.15, 19.30.

AGONIE ȘI EXTAZ — **Luceafărul** (15.87.67) — 9, 12, 15.30, 18.30.

DIVORȚ ITALIAN — 8.45, 10.45, 12.45, 15, 17.15, 19.30; **Capitol** (16.29.17).

VULCANUL — **Festival** (15.63.84) 9, 11.30, 14, 16.30, 19; **Feroviar** (50.51.40) — 9, 11, 13, 15, 17, 19; **Flamura** (85.77.12) — 9, 11, 13, 15, 17.15, 19.30.

JANDARMUL ȘI EXTRATERESTRI — **Drumul Sării** (31.28.13) — 15, 17, 19.

IUBIREA ARE MULTE FEȚE — **Melodia** (11.13.49) — 9, 12, 15, 18.30.

BURLACUL CĂSĂTORIT — **Sala Mică a Palatului** (15.73.72) azi: 17.15, 19.30.

PIEDONE ÎN EGIPT — **Floreasca** (33.29.71) — 9, 11, 13, 15, 17, 19; **Tomis** (21.49.46) — 9, 11, 13, 15, 17, 19.

AVENTURĂ ÎN MAREA NORDULUI — **Aurora** (35.04.66) — 9, 11, 13, 15, 17, 19.

UN ȘERIF EXTRATERESTRU — **Miorița** (14.27.14) — 9, 11, 13, 15, 17, 19; **Cultural** (83.50.13) — 9, 11, 13, 15, 17.15, 19.30.

LEGENDA CĂLĂTORULUI SINGURATIC — **Popular** (35.19.17) — 15, 17, 19.

PROVOCAREA DRAGONULUI — **Arta** (21.31.86) — 9, 11, 13, 15, 17, 19; **Munca** (21.50.97) — 15, 17, 19.

Redacția și administrația: cod 70711, str. Brezoianu nr. 23-25, sector 1, of. PTTR 1. Centrala telefonică 13.27.77. Secția scrisori — juridic: 13.27.73. Publicitatea cod 70709, str. 13 Decembrie 24, sector 1, of. PTTR 1, telefon 14.15.16. Abonamentele se fac la toate oficiile poștale și difuzorii din întreprinderi și instituții. Cititorii din străinătate se pot abona prin ROMPRESFILATELIA, Sectorul export-import presă, P.O. Box 12—201, telex 10376 prsfir, București, calea Griviței nr. 64—66. Tiparul: I. P. „INFORMAȚIA" 1 2 3 4

PROLETARI DIN TOATE ȚĂRILE, UNIȚI-VĂ !

INFORMAȚIA Bucureștiului

ZIAR AL COMITETULUI MUNICIPAL BUCUREȘTI AL P.C.R. ȘI AL CONSILIULUI POPULAR AL MUNICIPIULUI BUCUREȘTI

ANUL XXXII – Nr. 9812 | 8 PAGINI – 50 BANI | Luni 6 mai 1985

PATRU DECENII DE LA VICTORIA ASUPRA FASCISMULUI

Pagini de vibrant eroism

În ultima decadă a lunii decembrie a anului 1944, trupele armatei române au început acțiunile de luptă pe teritoriul Cehoslovaciei. Timp de aproape cinci luni — între 18 decembrie 1944 și 12 mai 1945 — trupele române organizate în două comandamente de armă — armatele 1 și 4 — cu 16 divizii de infanterie, cavalerie și vînători de munte, un corp aerian cu 20 escadrile și 239 avioane, două brigăzi de artilerie antiaeriană, un regiment de tancuri cu 79 de tancuri și alte numeroase unități, au luat parte la marile operații ofensive de pe teritoriul Cehoslovaciei. În cursul lunii decembrie 1944 și în prima decadă a lunii ianuarie 1945 majoritatea forțelor române au dus lupte grele în zona frontierei ungaro-cehoslovace, respingînd numeroase acțiuni ofensive — contraatacuri și contralovituri — executate de puternice grupări de forțe inamice în zona Sena-Turna. O parte din unitățile armatei române au participat în această perioadă la luptele de pe rîul Ipel și din zona localității Lučenec.

Între 12 ianuarie și 25 martie 1945 acțiunile trupelor române s-au înscris în marea ofensivă a forțelor sovietice din iarna anului 1945. În cadrul acesteia, unitățile Armatei 4 române încadrate în opt divizii de infanterie și cavalerie au desfășurat două operații: cea de la Roznava și cea de la Zvolen-Banska Bystrica — iar unitățile Armatei 1 române, structurate în șase divizii, precum și divizia „Tudor Vladimirescu-Debrețin" au acționat ofensiv pentru cucerirea masivului muntos Javorina, a localităților Pliesovce, Oremov Laz, Senohrad și pentru aruncarea inamicului dincolo de rîul Hron.

Col. dr. CONSTANTIN UCRAIN

(Continuare în pag. a II-a)

În spiritul indicațiilor tovarășului NICOLAE CEAUȘESCU

SARCINILE DE PLAN – ÎNDEPLINITE EXEMPLAR, LA TOȚI INDICATORII

● Cuvîntul de ordine al automatiștilor — toate comenzile onorate integral

Definitorii pentru activitatea ÎNTREPRINDERII „AUTOMATICA" — unul dintre producătorii bucureșteni de utilaje angajați în marea bătălie pentru energie — sînt rezultatele, faptele de muncă înscrise în cronica întrecerii pentru mai mult și mai bine. Între altele, la sortimentele principale — **mijloace electrotehnice și electronice de automatizare — în primele 4 luni au fost obținute depășiri de peste 18 milioane lei.** Cît privește livrările de utilaje pentru ramurile prioritare ale economiei, aflăm de la inginerul **Mircea Pușcă**, șeful serviciului plan-producție, **de la începutul anului și pînă în prezent au fost onorate integral toate comenzile, peste 20 la sută dintre utilaje fiind expediate beneficiarilor înainte de termen.** Numai pentru Combinatul minier Suceava, exploatările miniere Roșia de Jiu, Ruget, Jilțu de Sud și de Nord s-au livrat în această perioadă 7 seturi complete cuprinzînd peste 100 de echipamente, dulapuri și pupitre pentru automatizarea excavatoarelor, a benzilor transportoare și a mașinilor de haldat. De asemenea, unităților energetice — întreprinderile electrocentrale din Turceni, Rovinari, Borzești, Suceava, Drobeta Turnu-Severin ș.a. — le-au fost livrate peste 150 de echipamente.

— Rezultatele pe care le raportăm — ne relevă **Marcel Iamandi**, secretarul comitetului de partid — constituie rodul aplicării neabătute a indicațiilor tovarășului Nicolae Ceaușescu privind organizarea temeinică a muncii, folosirea la maximum a capacităților de producție, mobilizarea întregului potențial tehnic și uman de care dispunem. În luna mai, care marchează o nouă etapă a întrecerii socialiste, punem un accent deosebit pe întărirea ordinii și disciplinei la

Ion CHIȚU

(Continuare în pag. a III-a)

O imagine realizată ieri în parcul Obor : oameni ai muncii de la Mecanică Fină, de la Aversa și Mase Plastice, elevi, locatari din preajmă și-au rezervat o parte din timpul liber pentru a amenaja aleile și peluzele. O atitudine civică, de buni gospodari, care trebuie să se manifeste zilnic în întregul oraș

Foto : L. CRIȘAN

Un imperativ al conștiinței civice

FIECARE LOCUITOR — prezent, zi de zi, la acțiunile inițiate de municipalitate, pentru buna gospodărire a orașului

Capitala dobîndește an de an noi valori urbanistice, numeroase ansambluri arhitectonice și importante alte dotări adăugîndu-se necontenit patrimoniului său edilitar. Acest impresionant efort material se reflectă semnificativ în faptul că numai în ultimii 19 ani au fost construite peste 445.000 apartamente, peste 1,2 milioane de bucureșteni mutîndu-se în case noi. Practic, a fost edificat **un nou și mare oraș, materializare elocventă a înfăptuirii statornice a politicii partidului și statului de ridicare necontenită a confortului urban, a calității vieții oamenilor muncii.** În acest context se impune ca, odată cu eforturile făcute pentru modernizarea și dezvoltarea urbanistică, **toți cetățenii să sprijine activ, permanent municipalitatea în preocupările ei pentru asigurarea bunei gospodăriri și înfrumusețări a orașului.** De această depinde într-o măsură hotărîtoare ca fiecare cartier să aibă un aspect cît mai îngrijit. Este, însă, evident, că **înfăptuirea unei astfel de cerințe** — care trebuie să stea, zi de zi și cu sporită eficiență, pe agenda întreprinderilor edilitare și de gospodărie comunală — **nu poate fi pe deplin realizată decît prin participarea efectivă a tuturor locuitorilor : așa** cum într-o casă, într-un apartament întreaga familie trebuie să ia parte la treburile gospodărești, **tot astfel și într-o obște cu peste două milioane de locuitori au datoria de a fi — fiecare în parte și toți la un loc — zi de zi, gospodari harnici ai marelui oraș.**

Firesc, acest imperativ capătă un accent deosebit acum, primăvara, cînd este de executat un mare volum

(Continuare în pag. a IV-a)

Reporter în audiență

RĂSPUNSUL LA SESIZĂRILE OAMENILOR MUNCII — ÎN DEPLIN ACORD CU LEGEA

● Azi, la cooperativa „Constructorul"

La masa lungă din biroul președintelui, unde, în lipsa dînsului — e plecat la unul din punctele de lucru — sînt invitat să iau loc, scaunul pe care mă așez, și cel învecinat la fel, nu are „perna" prinsă nici măcar într-un șurub. Ei, zic dacă as fi fost la „Mobilă și Tapițerie" puteam să reprosez, dar aici sînt la „Constructorul", alte meserii... Încep dialogul despre modul de soluționare a sesi-

Mihai BĂRBULESCU

(Continuare în pag. a IV-a)

REDESCOPERIREA BUCUREȘTIULUI

Mirifice perle vegetale — mugurii — încununează fruntea Bucureștiului, un curcubeu de flori ne încîntă privirile la orice pas.

— Avem o Capitală frumoasă — mi-a spus, mai alaltăieri, un vecin trecut binișor de prima tinerețe, tocmai pregătindu-se să încalece șaua bicicletei. Dau o raită prin București, fiindcă trebuie mereu redescoperit...

În ultimele două decenii, orașul în care muncim, trăim, ne creștem copiii și nepoții, s-a extins pe orizontală și pe verticală în asemenea măsură, încît nici bucureștenii vîrstnici nu se mai pot mîndri cu faptul că-l cunosc pe de-a-ntregul : Titanul, Drumul Taberei, Bercenii, ansamblurile Iancului-Pantelimon, Mihai Bravu, Turda, Colentina, Giulești-Cringași-Constructorilor, Linăriei-Văcărești, Șerban Vodă, zona Floreasca-Dorobanți-Cosmonauților, cartierele Băneasa, Aviației, șoseaua Ștefan cel Mare, zona Sălaj, calea Moșilor... — iată doar cîteva nume care oglindesc trăsăturile noi și de perspectivă ale Capitalei. Față de un asemenea dinamism, ale cărui roade se concretizează într-un plus de civilizație se cuvine, desigur, ca și noi, locuitorii Bucureștiului, să ținem pasul cu schimbările.

Ideea omului care ori de cîte ori are timp disponibil vizitează, pe bicicletă, o parte sau alta a orașului, e pe cît de simplă, pe atît de profundă : pentru copii, pentru adolescenți, pentru pensionari și de ce nu, pentru toate vîrstele să se inițieze adevărate redescoperiri ale metropolei noastre. ITHRB, în colaborare cu Muzeul de istorie și artă al municipiului București (orașul de ieri — orașul de astăzi), cu TAROM (Bucureștiul văzut de sus), cu ITB și cu cei de la Metrou (Bucureștiul din subteran), să organizeze autentice „călătorii în circuit", tridimensionale, mai cu seamă acum, cînd se apropie vremea vacanței și a concediilor de vară. Nimic mai firesc pentru bucureștean decît să adere din tot sufletul la îndemnul „Bucureștene, cunoaște-ți orașul !"

MIHAI STOIAN

PATRU DECENII DE LA VICTORIA ASUPRA FASCISMULUI

Pagini de vibrant eroism

(Urmare din pag. 1)

În perioada finală a războiului antihitlerist, care se înscrie în intervalul 26 martie — 12 mai 1945, cele două armate române, împreună cu forțele sovietice, au acționat ofensiv și cu succes în părțile centrale ale Cehoslovaciei. Armata 4 română a luptat pentru cucerirea munților Tatra Mare, Tatra Mică și Carpații Albi, înfrîngînd deopotrivă rezistența dîrză a inamicului, lipsa de comunicații, precum și condițiile grele atmosferice. La rîndul ei Armata 1 română a desfășurat operația dintre rîurile Hron și Morava, precum și ofensiva din lungul Moravei care s-a soldat cu nimicirea unor puternice grupări inamice și eliberarea unui mare număr de localități printre care și orașele Banovce, U.H. Ostroh, Kojetin și Kroměriz. În ultimele zile ale războiului, între 8 și 12 mai, armatele 1 și 4 române și-au înscris acțiunile ofensive pe direcția orașului Praga, capitala Cehoslovaciei, ajungînd la 12 mai 1945 într-o zonă situată la nord-vest de orașul Brno, la aproximativ 80 de km de Praga.

De-a lungul celor 400 de kilometri parcurși prin luptă în dispozitivul inamic, cei peste 240 000 militari ai unităților române au forțat și trecut patru mari cursuri de apă — Hronul, Nitra, Vahul și Morava — au eliberat 1 722 de localități, printre care și 31 de orașe mari, au provocat inamicului importante pierderi în oameni și tehnică de luptă, numărul prizonierilor capturați de trupele române ridicîndu-se la cifra de 20 478 militari. În cele aproape cinci luni de luptă pe teritoriul Cehoslovaciei armata română a pierdut 66 495 militari, adică peste 25 la sută din efectivele angajate.

Pentru bravura dovedită, Guvernul Republicii Socialiste Cehoslovace a decorat cu ordine și medalii 5 600 de soldați, subofițeri, ofițeri și generali români. În timpul luptelor s-au statornicit o colaborare tovărășească între unitățile române și detașamentele de partizani cehoslovaci, impresionante relații de prietenie între ostașii români și populația cehoslovacă. Locuitorii satelor și orașelor au furnizat adesea trupelor noastre informații asupra inamicului, asupra dispozitivului și tehnicii de luptă din dotarea acestuia. Nu puține au fost situațiile cînd cetățenii cehoslovaci și-au asumat sarcina de călăuze ale detașamentelor înaintate ale marilor noastre unități. Pretutindeni populația cehoslovacă a făcut o primire entuziastă trupelor române.

Ostașii armatei noastre au manifestat o deosebită grijă și respect față de viața și bunurile materiale ale locuitorilor Cehoslovaciei, față de monumentele și lucrările de artă, față de instituțiile culturale și construcțiile de interes public. Această grijă este oglindită pregnant în ordinele date de comandanții marilor unități române, în comportamentul ofițerilor, subofițerilor și soldaților, care au atras dragostea și simpatia locuitorilor din orașele și satele eliberate. Documentele de arhivă aduc în acest sens emoționante mărturii.

Prețuirea manifestată față de ostașii români de către poporul cehoslovac este pusă în lumină și de monumentele ridicate în memoria celor care au căzut eroic în încleștarea cu dușmanul. În semn de recunoștință pentru ostașii români care au luptat și s-au jertfit în crîncenele bătălii pentru eliberarea Cehoslovaciei, au fost ridicate numeroase monumente în orașele Banov, Bohunice, Brno, Humpolec, Havlikov-Brov, Ivornic, Kremnica, Kroměriz, Lucěnec, Michalova, Pliesovce, Piestany, Stara-Tura, Velka, Vracov, Zvolen.

Pline de recunoștință au fost cuvîntările reprezentanților organelor politice și administrative ale orașelor unde au fost inaugurate monumentele amintite. **„Dezvelim acest monument în memoria ostașilor români căzuți pentru eliberarea orașului nostru** — relata reprezentantul municipal din Kroměriz. **Aceasta confirmă din nou legămîntul că poporul nostru nu va uita niciodată pe scumpii prieteni români și sacrificiile lor".**

Apreciind contribuția României la eliberarea Cehoslovaciei, fostul președinte al Republicii Socialiste Cehoslovace, Ludwig Swoboda, spunea: **„În decurs de 5 luni cele două armate române și Divizia Tudor Vladimirescu-Debrețin au luptat fără întrerupere pentru eliberarea Cehoslovaciei".**

Arătînd aportul României la războiul antihitlerist, Jan Massaryk, ministrul de externe cehoslovac, declara la 13 august 1946 la Conferința de pace: **„România a acordat ajutor poporului cehoslovac în clipele cele mai grele ale luptei sale împotriva cotropitorilor (...). Poporul cehoslovac nu va uita că trupele române au luptat voluntar împotriva nemților pe teritoriul Cehoslovaciei, ajutînd la eliberarea ei".**

Luptele desfășurate de armata română pentru eliberarea Cehoslovaciei și jertfele de sînge date de ostașii români în vederea realizării acesteia au constituit un factor de mare însemnătate în dezvoltarea și întărirea relațiilor dintre România și Cehoslovacia, dintre popoarele român și cehoslovac.

MANIFESTĂRI OMAGIALE

Zilei de 9 Mai — sărbătorirea a 40 de ani de la victoria asupra fascismului și a 108 ani de la proclamarea independenței de stat a României — îi sînt consacrate numeroase manifestări politico-educative. La casele de cultură, cluburile muncitorești și ale tineretului au loc simpozioane, dezbateri, evocări privind semnificația acestor două evenimente deosebite în viața poporului român, în lupta sa pentru independență și suveranitatea patriei.

● **La Casa de cultură a sectorului 5, din calea Rahovei nr. 131, s-au desfășurat lucrările unei sesiuni de comunicări cu tema: „Contribuția poporului român sub conducerea partidului comunist la victoria definitivă asupra Germaniei fasciste".** Au participat oameni ai muncii din întreprinderile și instituțiile sectorului 5, locuitori ai cartierului.

● Colectivul întreprinderii de comerț exterior **„Agroexport"** a audiat expunerea **„40 de ani de la victoria asupra fascismului și 108 ani de la proclamarea independenței de stat a României".**

● Un mare număr de tineri din întreprinderile și instituțiile sectorului 4 au participat la Tehnic-club la o dezbatere referitoare la proclamarea independenței de stat a României la 9 mai 1877 și la victoria asupra fascismului, la 9 mai 1945.

● **„A 40-a aniversare a victoriei asupra fascismului"** a fost subiectul simpozionului organizat la **Exploatarea-Transport-Autobuze a I.T.B.**

● Numeroși oameni ai muncii din **Întreprinderea de Calculatoare** au participat la evocarea **„9 Mai — ziua victoriei asupra fascismului, ziua proclamării independenței de stat a României".**

● La Clubul **„Vitan"** al muncitorilor constructori, **a avut loc** o amplă manifestare politico-educativă și cultural-artistică, la care au participat cei mai tineri membri de partid din întreprinderile de construcții. În acest cadru festiv a avut loc înmînarea carnetelor de membru la peste 200 de tineri primiți în rîndurile partidului. Participanților le-a fost prezentată o expunere privind semnificația creării, la 8 mai 1921, a Partidului Comunist Român, partidul revoluționar al clasei muncitoare. A fost, de asemenea, evocată lupta purtată de partid pentru cauza independenței și suveranității patriei, rolul său hotărîtor în mobilizarea tuturor energiilor poporului român în războiul împotriva fascismului, pînă la victoria finală. În încheiere, formațiile artistice de amatori ale clubului au susținut un amplu spectacol cultural-artistic.

● În suita manifestărilor prilejuite de întîmpinarea Zilei de 9 Mai — Ziua independenței naționale a României — în cadrul cursului de prezentare a producției editoriale organizat de Centrul de Librării la Muzeul de Istorie și Artă al municipiului, azi a avut loc lansarea lucrării **„Istoria infanteriei române"** vol. I și II de col. dr. Gheorghe Romanescu, col. dr. Gheorghe Tudor, col. (r.) Mihai Cucu și col. Ioan Popescu. Lucrarea, apărută în Editura Științifică și Enciclopedică, a fost coordonată de general-locotenent dr. Marin Dragu și general-maior (r.) Mircea Dumitriu.

● **„Revista gărzilor patriotice"** a consacrat evenimentelor de la 9 Mai un **„Supliment ilustrat"**, în cadrul căruia sînt evocate glorioasele tradiții de luptă ale poporului român pentru libertate, independență și pace, contribuția deosebită a armatei române, a întregii națiuni, la obținerea victoriei împotriva fascismului.

— gh.n. —

ANUL INTERNAȚIONAL AL TINERETULUI

Puternică implicare a tinerei generații în soluționarea marilor probleme ale epocii noastre

Eveniment de largă rezonanță mondială, Anul Internațional al Tineretului proclamat de Adunarea Generală a O.N.U., ca urmare a unei inițiative românești, a reușit să atingă încă de pe acum unul dintre obiectivele sale majore, acela de a concentra atenția factorilor de decizie, a guvernelor și a opiniei publice atît asupra problemelor specifice tinerei generații, cît și asupra necesității unei acțiuni sistematice, la nivel național și internațional, pentru soluționarea lor. O atestă multitudinea, amploarea și varietatea acțiunilor consacrate tineretului, organizate pînă în prezent sau care urmează să se desfășoare în 1985 pe plan național, regional și mondial, crearea de comitete naționale în 130 de țări pentru marcarea AIT, stimulată de platforma-program elaborată de Comitetul consultativ al O.N.U. pentru AIT, sub președinția reprezentantului țării noastre, elocventă dovadă de recunoaștere și apreciere a rolului României de promotoare a colaborării internaționale în problemele tineretului. Tocmai datorită îndelungatelor și consecventelor inițiative românești referitoare la problematica tinerei generații a fost adoptată în 1985 cunoscuta Declarație a Națiunilor Unite privind educarea tineretului în spiritul idealurilor de pace, respect reciproc și înțelegere între popoare, această problematică intrînd ulterior în preocupările permanente ale O.N.U.

Poziția României, de promovare sistematică a colaborării internaționale în problemele tineretului, își are originea în concepția profund umanistă a partidului nostru, a secretarului său general, tovarășul Nicolae Ceaușescu, privind locul și rolul tinerei generații în societate, implicarea sa activă și directă în opera de edificare a noii orînduiri, în lupta pentru progres social, colaborare și pace în lume. În acest spirit, referindu-se la obiectivele pregătirii și desfășurării AIT, tovarășul NICOLAE CEAUȘESCU releva necesitatea ca activitățile prilejuite de acest eveniment „să ducă la intensificarea participării tinerei generații din Europa și din toate țările lumii la eforturile generale pentru soluționarea marilor probleme ale epocii noastre, pentru făurirea unei lumi mai drepte și mai bune, a păcii și colaborării".

Acum, cînd omenirea trece printr-o perioadă de grave contradicții internaționale, tineretul resimte din plin povara politicii irațională de irosire a unor enorme resurse materiale și financiare pentru înarmare, a unor uriașe mijloace care ar putea fi folosite pentru crearea de noi locuri de muncă, îmbunătățirea educației, a asistenței sanitare. Tocmai de aceea, tineretul este chemat să se angajeze cu toate energiile în lupta pentru diminuarea și înlăturarea pericolului de război, să militeze activ pentru oprirea cursei înarmărilor, pentru reducerea cheltuielilor militare, pentru adoptarea de măsuri concrete de dezarmare. Lupta tinerei generații pentru pace și dezarmare se împletește strîns cu lupta popoarelor pentru lichidarea subdezvoltării — grav anacronism ce afectează peste două treimi din populația globului — a marilor decalaje economice și sociale dintre țările sărace și bogate, a efectelor nefaste ale crizei economice mondiale și ale unor relații economice inechitabile care afectează, în mod dramatic, destinul a sute de milioane de tineri din țările în curs de dezvoltare.

Ansamblul dezbaterilor prilejuite de pregătirea AIT în cadrul O.N.U. reliefează recunoașterea universală a legăturii intrinseci dintre problemele specifice care preocupă tînăra generație — legate de asigurarea dreptului la muncă, la sănătate și cultură, la instrucție și educație — și problemele majore care preocupă astăzi umanitatea. În această lumină, documentele programatice adoptate pînă în prezent pe planul Națiunilor Unite, la recomandarea Comitetului consultativ al O.N.U. pentru AIT, își propun să pună în valoare, la nivel național și internațional, imensul potențial creator, entuziasmul și energiile tinerei generații.

În acest sens, de o mare actualitate sînt recomandările privind intensificarea participării active a tinerilor la viața societății și promovarea în rîndurile lor a idealurilor de pace, a respectului față de principiul egalității în drepturi și a dreptului fiecărui popor de a-și hotărî singur soarta. Tuturor statelor, guvernelor și popoarelor le revine nobila misiune de a forma tineretul în spiritul păcii și prieteniei între națiuni, al răspunderii pentru cultivarea și dezvoltarea marilor valori ale științei și culturii, ale civilizației umane. Tocmai în acest sens definea tovarășul Nicolae Ceaușescu politica partidului nostru față de tînăra generație: **„Făurind orînduirea nouă, socialistă, poporul român face totul pentru ca tineretul patriei noastre să se dezvolte într-un spirit sănătos, în spiritul muncii, al dragostei față de țară, al înțelegerii și colaborării cu celelalte popoare, al angajării și răspunderii față de destinul de pace și liniște al lumii în care trăiește".**

Această orientare caracterizează întreaga activitate pe care România o desfășoară în cadrul Anului Internațional al Tineretului, acționînd cu vigoare și perseverență ca această inițiativă, de rezonanță universală, să constituie cadrul unor ample manifestări menite să afirme puternic voința și hotărîrea tinerei generații de a-și făuri un viitor fericit, de pace, bunăstare și progres.

TRAIAN CHEBELEU
director adjunct la Ministerul Afacerilor Externe

Admiterea în școlile profesionale

În școlile profesionale, admiterea se face pe bază de concurs. La concursul de admitere se pot înscrie absolvenții treptei I de liceu care nu au beneficiat de bursă pe bază de contract cu întreprinderile și nu depășesc vîrsta de 19 ani pînă la începerea cursurilor. Pentru meseriile miner, sondor-foraj, furnalist, oțelar, laminorist-trefilator, metalurgist-neferoase, mecanic agricol (meserii ce pot fi însușite în rețeaua învățămîntului bucureștean de profil) limita maximă de vîrstă este de 25 de ani. Înscrierea se face, de regulă, la profilurile absolvite în treapta I de liceu ● Actele necesare înscrierii sînt: ● **fișa tip de înscriere** (fiecărui elev i se eliberează o singură fișă) certificată de conducerea liceului la care a promovat clasa a X-a) ● **adeverință medicală pentru elev.**

Concursul se organizează pe profiluri și constă în: ● **control medical eliminatoriu** ● **probe de aptitudini** prin care se verifică și atestă capacitatea candidaților de a se putea pregăti și de a profesa meseriile din cadrul profilului la care susțin concursul. Admiterea candidaților se face în ordinea descrescătoare a notelor obținute la probele de aptitudini și în limita planului de școlarizare. Cei neadmiși din lipsă de locuri la profilul pentru care au susținut concursul vor fi redistribuiți, cu acordul lor, la alte profiluri din respectiva școală profesională. Candidații admiși la învățămîntul de zi încheie, prin intermediul școlii, în termen de 5 zile de la începerea cursurilor, contracte de școlarizare cu întreprinderile sau instituțiile pentru care se pregătesc.

George ANDREI

SARCINILE DE PLAN — ÎNDEPLINITE EXEMPLAR, LA TOȚI INDICATORII

Producătorii bucureșteni de utilaje în bătălia pentru energie

Cuvîntul de ordine al automatiștilor — toate comenzile onorate integral

(Urmare din pag. 1)

fiecare loc de muncă, pe respectarea riguroasă a graficelor de lucru — condiție esențială pentru realizarea ritmică și sortimentală a producției fizice, pentru execuția la timp și în condiții de cea mai bună calitate a echipamentelor de automatizare destinate sectoarelor miniere și energetice. **„Toate comenzile onorate exemplar!"** — iată cuvîntul de ordine pe care îl vom respecta cu cea mai mare strictețe.

Un cuvînt de ordine angajant, mobilizator. Planul pe luna mai, dimensionat și în raport cu cerințele tot mai mari de modernizare și creștere a producției în ramurile prioritare, cuprinde realizarea unor mijloace de automatizare complexe, executate la nivelul tehnicii de vîrf, cum sînt distribloc urile și pupitrele minimod pentru unitățile energetice. În vederea înfăptuirii acestor sarcini se află în curs de derulare un amplu program de măsuri din care menționăm: ● **Lansarea din timp în fabricație a echipamentelor, în special a celor cu ciclu lung de execuție** (de pildă, pentru mașini de haldat și excavatoare). Astfel, cele mai multe comenzi ale lunii mai au fost lansate în producție în aprilie, asigurîndu-se o bună ritmicitate în livrarea către beneficiar ● **Extinderea utilizării tehnicii de calcul** în testarea proiectelor, pregătirea fabricației, lansarea în producție a comenzilor și urmărirea lor pe fluxul tehnologic, cu eficiență în scurtarea ciclului ideeprodus ● **Dotarea atelierelor cu noi SDV-uri**, în special cu clești de sertizat, sporul de productivitate fiind de peste 10 la sută.

Despre alte acțiuni privind realizarea la timp a echipamentelor de automatizare ne-a vorbit inginerul **Adrian Manciu** din secția a VI-a echipare electrică, compartiment unde se execută peste 50 la sută din mijloacele de automatizare destinate ramurilor prioritare. Aici se află în lucru 6 echipamente pentru excavatoare cu cupă rotativă și 5 pentru benzi transportoare, la care se adaugă alte 23 destinate unor unități energetice. Toate, cu termen de livrare în această lună. Pregătirea din vreme a documentației, stabilirea unor grafice zilnice de lucru pe fiecare formație, organizarea muncii în flux tehnologic continuu constituie doar cîteva dintre măsurile ce vor asigura **înfăptuirea angajamentului luat de colectivul secției pentru devansarea livrărilor în această lună cu 5—10 zile.** Între formațiile cu rezultate bune în producție se numără echipele conduse de **Ion Herțeg, Mihai Prunescu, Gheorghe Pîrvan și Alexandru Neagu**, care își depășesc zilnic sarcinile de plan, cu 5—8 procente. Sînt fapte ce exprimă hotărîrea tuturor oamenilor muncii din această unitate de a nu precupeți nici un efort pentru realizarea exemplară a sarcinilor de producție.

Întreprinderea de tricotaje „Crinul". Dotarea tehnică modernă, buna pregătire profesională, organizarea temeinică a muncii și producției asigură realizarea unor produse de înaltă calitate și competitivitate.

Însemnate sporuri de producție prin creșterea productivității muncii

Într-o hală pe ușa căreia scrie „centrale electronice automate", încăperile — da, încăperile, „hală" fiind aici o noțiune generică — au mirosul varului și vopselei proaspete. Posturile de lucru sînt mici pupitre individuale cu aparate de măsură și control, din loc în loc, bancuri de test dotate cu calculatoare electronice. Ne aflăm într-o secție nouă a Întreprinderii „ELECTROMAGNETICA". Jumătate din încăperile și dotările ei abia au împlinit o lună de cînd au fost date în folosință. **„Noua capacitate** — precizează **Aurel Mihăilă**, șeful serviciului plan-dezvoltare — asigură, aici, în sectorul centralelor telefonice electronice, un spor însemnat de producție. Dar, întreprinderea „Electromagnetica" **are în acest an, față de 1984, un plan mai mare cu peste 23 la sută și acesta privește toată gama produselor. Cum se asigură acest spor? În primul rînd prin creșterea productivității muncii".**

Și iată, detaliind, aflăm că acționîndu-se cu hotărîre încă de la sfîrșitul anului trecut și în primele luni din 1985, s-au putut înregistra rezultate notabile. Reținem că **în aprilie s-a raportat o producție fizică suplimentară în valoare de circa un milion lei, reprezentînd centrale de tip Pentomat, relee de protecție și automatizări. Și fiindcă atelierul de relee s-a situat printre cele cu pondere în asigurarea ritmicității și calității produselor, vă relatăm despre principalele direcții de acțiune ale acestui colectiv.** După cum aflăm de la **Gheorghe Ștefan**, șeful atelierului, acum în mai, față de luna trecută, programul de producție este mai mare cu 15 la sută. Sînt și unele produse noi, cu grad ridicat de tehnicitate, ca de pildă releele de tip reed, sau RM 3. În aceste condiții cum sînt asigurate ritmicitatea și calitatea?

REPORTER la banda de montaj

Pentru toată gama de produse s-a făcut o temeinică pregătire tehnico-materială încă din decada a III-a a lunii trecute. Aceasta în ceea ce privește aprovizionarea din secțiile primare ale întreprinderii. **Pentru componente electronice necesare montării releului cu temporizare, reprezentanți ai atelierului au intervenit direct la fabricile producătoare din București și din alte orașe ale țării.** Este o practică permanentă ca tehnicieni din atelier **să participe direct la aprovizionarea cu materiale, asigurînd cu competență, la fața locului, atunci cînd apar greutăți la furnizori, schimbarea unor soluții.**

La unele pupitre se lucrează cu ajutorul instalațiilor de mică mecanizare (este cazul operațiilor de asamblare a contactelor releelor, de verificare și rodaj etc.) care permit realizarea unei superioare productivități a muncii. Cît privește pregătirea profesională, este locul să notăm că **toți muncitorii și numeroase cadre tehnice sînt încadrați într-o formă de instruire în al cărei program la loc de frunte se află noile produse ce se execută în atelier.**

Mai este de reținut și faptul că dată fiind marea diversitate sortimentală, o diversitate, să-i spunem așa, statornică, **s-a putut trece la organizarea formațiilor de lucru specializate pe produs. Dacă în 1984 se produceau într-o lună doar 300—400 relee MR, în momentul de față, o formație specializată dotată cu dispozitive și testoare, realizează o producție de zece ori mai mare.** Specializarea nu exclude însă reamplasarea, din mers, a unor formații și locuri de muncă în vederea eliminării locurilor înguste pe fluxul de montaj, **policalificarea oamenilor, o acțiune care este, de asemenea, în plină desfășurare.**

Și, desigur, se mai poate vorbi și de alte direcții de acțiune. Fapt este că încă de pe acum — la început de lună — se profilează modul cum vor fi îndeplinite sarcinile înscrise în plan. Regiorul **Dumitru Hincu**, muncitoarea **Stela Parache**, maistrul **Constantin Dîrlă** și încă mulți alții — fruntași în muncă — susțin, pe bună dreptate, că n-au fost epuizate toate rezervele, în special privind folosirea timpului la maximum, că se impune o și mai puternică mobilizare. Un ultim exemplu semnificativ pentru măsurile luate în acest sens. După cum rezultă din primele raportări ale producției, **la capetele de bandă s-a și asigurat un avans pentru comanda lunară de relee necesare locomotivelor ce se fabrică la „Electroputere" — Craiova, astfel că întreaga cantitate de relee va fi livrată pînă la 15 mai. „Și în celelalte ateliere și secții se acționează asemănător** — ne asigură **Ioana Oprea**, secretar adjunct al comitetului de partid. **Sîntem pe deplin hotărîți să ne îndeplinim exemplar sarcinile de plan, ritmic și în condiții de înaltă calitate, zi de zi, lună de lună în acest ultim an, hotărîtor pentru întregul cincinal".**

Victor CONSTANTINESCU

Zootehnia - la cote maxime de eficiență

— Tovarășe medic veterinar MIHAI PETCU, **nu ne-am mai văzut de la sfîrșitul anului trecut. Ce mai e nou la ferma dv.?**

— Toate bune și la locul lor. Am reușit să ieșim cu bine din această iarnă neobișnuită și datorită muncii neobosite a întregului nostru colectiv n-am avut pierderi. Îmi sînt încă vii în minte zilele și nopțile albe cînd cu toții am vegheat ca animalele să nu sufere din cauza viscolului și gerului. Dar ce-a fost greu a trecut. N-am înregistrat pagube dimpotrivă. La ora actuală producția de lapte este în creștere.

— Cît obțineți, zilnic, pe vacă furajată?

— În jur de 15,5 litri. Vă pot spune că pe primele patru luni ale anului acesta am realizat 1950 litri pe fiecare vacă furajată, ceea ce ne-a permis să livrăm fondului de stat 7900 hl, cu 1100 hl peste plan.

— Un „start" destul de bun pentru atingerea mediei de 5000 litri, planificați pentru 1985?

— Noi sperăm să-i depășim, fiindcă am reușit să asigurăm o bună stare fiziologică animalelor, prin hrănirea lor cu rații echilibrate, în funcție de randamentul fiecăruia. Spre exemplu, pentru obținerea cantității de lapte de 15 litri, zilnic, vacile respective au primit și primesc, în medie, 30 kg silozuri, 4 kg fîn de lucernă, 10 kg borhot de bere, ciocălăi măcinați și tărîțe etc. În curînd vom ieși cu animalele la masa verde. Fiindcă timpul a cam întîrziat dezvoltarea vegetativă a culturilor continuăm să irigăm, fără întrerupere.

La Ferma 10 a IAS Mogoșoaia: „Start" promițător spre o medie de 5000 litri de lapte

lucerna, sfecla de nutreț și celelalte culturi. Căutăm, pe cît ne stă în putință, să folosim cît mai bine pămîntul destinat producerii de furaje. Fără falsă modestie, aș putea spune pînă la ultimul metru pătrat.

— Cum acționați?

— Sînt fiu de crescător de animale, am moștenit de la tata pasiunea de zootehnist; cunosc deci, din proprie experiență, că acolo unde-s nutrețuri din belșug e și ugerul vacilor plin. Vă închipuiți că la exemplarele noastre, de mare productivitate, trebuie o furajare rațională, nu glumă; așa o cere, de fapt, zootehnia modernă. Orice dereglare în alimentație se simte imediat. Or, terenul fermei pe care trebuie să producem furajele este limitat. Ne-am îndreptat atunci atenția spre valorificarea de noi rezerve...

— Le-ați găsit?

— Dacă le cauți cu grijă e imposibil să nu le descoperi; de fapt, ele erau, cum se spune, chiar sub ochii noștri. Porțiunile din incinta fermei, pînă la marginea drumurilor și aleilor, le-am cultivat cu furaje. În 1984 pe terenul furajeriei am pus dovleci din soiul Marița, realizînd peste 100 tone de nutrețuri, în plus. Anul acesta vom valorifica astfel și locurile unde au fost vechi platforme de gunoi, teren încă nefolosit. Vom cîștiga, astfel, încă 4 hectare. Mai mult, intenționăm ca acum, în primăvară, să valorificăm toate zonele limitrofe fermei și comunei, circa 25 hectare, cu o plantă furajeră care se pretează foarte bine condițiilor din zonă: Sorg-Sudanul. Desigur, acordăm o atenție prioritară creșterii randamentului la culturile furajere de bază; lucernierele mai rare au fost suprainsămînțate; la fel și porțiunile de crovuri. Începînd din anul acesta vom înființa platforme de gunoi la capătul fiecărei sole, pentru a putea asigura, la fiecare hectar afectat bazei furajere, cel puțin 60—80 tone de îngrășăminte organice.

—Desigur, producțiile obținute de fermă se datoresc nu numai furajării...

— Aceasta este principala măsură. În rest, continuăm acțiunea de selecție, fiind fermă de elită, și bineînțeles nu scăpăm din vedere reproducția, apărarea sănătății animalelor, spre a evita pierderile, respectarea strictă a disciplinei de program. Totul sub semnul pasiunii pe care trebuie să o investești în această frumoasă îndeletnicire care este creșterea animalelor.

Nicolae FLORIAN

INFORMAȚIA pe teme cetățenești

FIECARE LOCUITOR – prezent, zi de zi, la acțiunile inițiate de municipalitate, pentru buna gospodărire a orașului

(Urmare din pag. 1)

de lucrări pentru ca fiecare cartier și stradă, fiecare colț de oraș să ni se înfățișeze cît mai luminoase, mai bine gospodărite și mai frumoase. Este acesta un deziderat al nostru, al tuturor, iar îndeplinirea lui depinde direct de modul în care consiliile populare, organizațiile de partid din cartiere, cele de masă și obștești, deputații, comitetele de cetățeni și ale asociațiilor de locatari vor acționa cu maximă răspundere și eficiență, mobilizînd — printr-o susținută muncă politico-educativă, prin toate mijloacele organizatorice și prin aplicarea strictă a prevederilor Legii nr. 10/1982 — întreaga populație la efectuarea ordinii și curățeniei, la menținerea lor.

Așa cum am relatat, în acest sens a fost elaborat de municipalitate și este în curs de înfăptuire, sub îndrumarea organelor și organizațiilor de partid, un amplu „PROGRAM PRIVIND GOSPODĂRIREA ȘI ÎNFRUMUSEȚAREA MUNICIPIULUI BUCUREȘTI", program ce include numeroase obiective a căror îndeplinire impune o organizare temeinică, o urmărire riguroasă a realizării sarcinilor și răspunderilor prevăzute.

Prin prisma prevederilor programului, **unitățile specializate ale gospodăriei comunale, ca și altele care execută lucrări pe domeniul public** — DDP și ADP ale sectoarelor, ICAB, ISB, IDEB, Teleconstrucția, IACED, antreprizele de construcții montaj ș.a. — **va trebui să-și facă datoria cu maximă responsabilitate, utilizînd mai eficient mijloacele tehnice și materiale de care dispun și contribuind într-o mai mare măsură la creșterea gradului de confort urban.** Se va acționa în mod susținut pentru **repararea și modernizarea căilor rutiere** (fiind de subliniat că nici o lucrare în carosabil nu poate fi executată decît în limitele autorizațiilor, controlul edilitar urmînd să aplice sancțiuni severe în caz de nerespectare a reglementărilor), **renovarea unui mare număr de imobile, extinderea și amenajarea corespunzătoare a tuturor zonelor verzi, modernizarea mobilierului stradal, amenajarea malurilor lacurilor și rîurilor etc.**

Așa cum relevam, programul are în vedere asigurarea — prin toate formele muncii politice și organizatorice de masă — a unei **largi mobilizări a tuturor locuitorilor** la buna gospodărire și înfrumusețare a orașului. **Este de datoria și în interesul nostru, al tuturor, să contribuim din plin și permanent, în toate zonele Capitalei, la realizarea unor importante obiective și sarcini cum sînt :**

- **Efectuarea și menținerea ordinii și curățeniei pe fiecare stradă, în fiecare cartier și ansamblu de locuințe, comitetele de cetățeni din circumscripțiile electorale trebuind să asigure participarea tuturor locuitorilor la buna gospodărire a zonelor încredințate de consiliile populare.**
- **Înfrumusețarea spațiilor verzi, a locurilor de odihnă și agrement, liceele și institutele de învățămînt superior preluînd în acest scop parcurile.**
- **Asigurarea de către organizațiile UTC ale sectoarelor a ordinii și curățeniei în păduri și în alte mari zone de agrement, iar de către organizațiile de pionieri și șoimi ai patriei — a îngrijirii monumentelor istorice și a perimetrului acestora.**
- **Repararea și înfrumusețarea tuturor fațadelor clădirilor, a curților și împrejmuirilor.**
- **Respectarea riguroasă a disciplinei în construcții, neexecutîndu-se nici o modificare neautorizată, care să afecteze aspectul imobilului sau al curții.**
- **Cultivarea cu legume și zarzavaturi a fiecărei palme de pămînt disponibil.**
- **Intensificarea colectării materialelor refolosibile.**

Sîntem în Capitală două milioane de locuitori. Trebuie, în egală măsură, să fim două milioane de buni gospodari, care — printr-un înalt grad de conștiință civică a fiecăruia, printr-o permanentă participare la acțiunile de muncă patriotică — să asigurăm și să păstrăm ordinea și curățenia, să adăugăm zi de zi un plus de frumos orașului, în propriul nostru beneficiu !

Obiectivele programului la care ne-am referit — ele constituind, totodată, criteriile unei **mobilizatoare întreceri între circumscripțiile electorale**, ale cărei rezultate vor fi publicate periodic — constituie un generos cadru de manifestare a spiritului civic, ce trebuie să se reflecte, ca într-o oglindă, în înfățișarea mereu mai frumoasă a municipiului.

Fiecare cetățean — un participant activ și permanent la asigurarea ordinii și curățeniei, la buna gospodărire și înfrumusețare a tuturor cartierelor : o exigență care se adresează tuturor celor două milioane de locuitori ai Capitalei. În imagine : o „secvență a hărniciei" din Piața 1848

Foto : C. ABĂRBIERIȚEI

Noul în medicină — de la idee la realizare

Noi medicamente din materii prime indigene

Din ce în ce mai frecvent — **ca o prioritate născută din necesități de extremă actualitate** — cercetarea științifică se îndreaptă către descoperirea — uneori redescoperirea — de materii prime noi, originale, pentru industria de medicamente. În aceeași direcție sînt convertite și eforturile cercetătorilor români, în condițiile extrem de favorabile existente în țara noastră, care dispune de un adevărat tezaur terapeutic : sînt cunoscute, **la noi, 3 600 de specii, de deosebită** calitate prin bogăția **lor în** principii active. În cadrul **Programului național privind producerea și valorificarea plantelor medicinale și aromatice**, institutele **de** profil și industria **producătoare** sînt orientate **tocmai în sensul unei mai eficiente studieri** și al **întrebuințării** în mai mare **măsură a acestor plante în realizarea de medicamente, ca sursă importantă de diversificare a produselor destinate ocrotirii sănătății. La întreprinderea „Biofarm", șefa serviciului plan-dezvoltare, inginer chimist Maria Gheorghiu, ne-a vorbit tocmai despre aceste aspecte ce se constituie într-o preocupare principală a colectivului de aici :**

— Dintre ultimele **realizări în acest domeniu — atît de vast și care trebuie intensiv** exploatat — **am să amintesc** doar **cîteva medicamente, ce s-au dovedit extrem de utile suferinzilor și care se bucură de** firești aprecieri **din** partea corpului medical. **Astfel,** SILIMARINA **(comprimate)**, obținută din **armurariu, are** efect hepatoprotector foarte bun, cel puțin comparabil cu al **Legalonului** importat. Comprimatele de DIFEBIOM — **făcute din vaccinum myrtillus, cunoscute sub** numele **popular de afine — sînt foarte bune tonifiante** ale sistemului nervos, înlocuind cu rezultate **deosebite** Difrarelul din import. Drageurile de VINCAMINĂ stimulează circulația cerebrală. În insuficiența **cardiacă**, DEZACETILUL LANATOZID C — cu acțiune rapidă **și** efect cardiotonic — **și-a** probat **și** el eficiența.

— **Care sînt avanpremierele domeniului ?**

— **Anul acesta, încă, va intra în fabricație** ESFOGRAN **granule, pe bază de fosfolipide purificate obținute din lecitina vegetală extrasă din floarea-soarelui sau soia. Produsul este similar cu Essențialele** indicate în insuficiența hepatică și în **tulburările** lipidice în general.

În stadiu de cercetare se află și alte plante, pe măsura finalizării rezultatelor urmînd să asigurăm lărgirea considerabilă a bazei de materii prime pentru industria de medicamente și, totodată, să **definitivăm** noi principii active care să răspundă patologiei moderne.

— **Numiți-ne cîteva dintre acestea preocupări.**

— Din crategus species (păducel) se studiază **obținerea** unui nou medicament **vasodilatator** coronarian. **Deosebit** de utilă este cercetarea de la Institutul de cercetări chimico-farmaceutice, pe baza plantei numită claviceps purpurea din care s-a izolat BROMERGOCRIPTINA, cu numeroase indicații în patologie, printre care și un efect dopaminergic important ; în tratamentul maladiei Parkinson, dar **și** în numeroase altele, a dat **rezultate foarte bune. Aș mai aminti soluția antihepatică, antiinflamatorie și antiseptică realizată** din populus alba (muguri de plop), precum și perlele, spray-urile și colirele obținute din hypophae rhamnoides (cătina albă), indicate în bolile aparatului digestiv, în regenerarea epidermei și în afecțiuni oculare. Un antitusiv specific, de tipul codeinei, eficient, se obține din glaucium flavum. Din vinca minor, a fost realizată Minovincina, medicament vasodilatator al retinei, al miocardului, indicat în tulburări cerebrovasculare cronice. În sfîrșit, Tomatina — cu acțiune antiinflamatorie, de tip hidrocortizon — se obține din fragmentele de frunze și tulpini rezultate din copilitul roșiilor.

N-aș vrea să închei această enumerare — departe de a fi exhaustivă — înainte de a sublinia că medicamentele realizate din plante medicinale sînt mult mai accesibile organismului uman decît substanțele de sinteză, cu efecte secundare minime — sau chiar inexistente — și sînt practic lipsite de nocivitate, ceea ce reprezintă tot atîtea avantaje pentru sănătatea oamenilor.

Ileana COMAN

Reporter în audiență

(Urmare din pag. 1)

zărilor, despre eficiența audiențelor, cu **Gheorghe Nanciu** — de la biroul personal-învățămînt — și **Lucia Ungureanu**, funcționara care ține evidența reclamațiilor. Și-o încep cu o mirare : în patru luni, cîte au trecut din acest an, nu figurează decît o singură reclamație ; în 1984, într-un an întreg, doar 16. Iar reclamația înregistrată în '85 e de curînd, de la începutul lunii aprilie, după ce s-a întors dintr-un concediu medical, mai lung, tovarășa Ungureanu, care se ocupă, cum spuneam, de ele. Întreb și de registrul de audiențe. Azi nu-i de găsit, tovarășa care îl „ține" este în „zi de recuperare". Azi, la prînz, sînt, totuși, programate ore de audiență. Aveam să-l văd în ziua următoare : pe anul în curs rezultă că nimeni nu a solicitat audiență conducerii cooperativei. Și, iarăși, ca mai sus, perioada coincide cu un concediu medical mai lung al tovarășului președinte. Simple coincidențe, desigur.

9 aprilie a fost într-o marți. Marți — ca și joi — zi de audiențe. M-am uitat în calendar să văd cînd a „căzut" 9 aprilie, pentru că singura sesizare a anului, înregistrată cu o zi înainte, menționa solicitarea petentului de a fi primit în audiență la președinte. Acesta era, însă, în „C. M". Tovarășul Nicolae Ștefan, vicepreședintele, își amintește că în acea zi a avut ședință de comitet executiv. Cine a „ținut" audiențele ? Păi, nimeni, că n-au fost solicitări. Alexandru Istrate — str. Baba Novac 23 — mai fusese în audiență și anul trecut, în octombrie, cînd i se promisese că lucrarea contractată în '83 i se va termina între 1—15 noiembrie '84. Rezoluție — pe sesizarea de acum : „Pe 9.IV vedeți cine s-a angajat să execute lucrarea și din ce motive nu s-a apucat". Finalizarea indicației nu-i însă menționată nicăieri. Din ce motive ? Marinică Necula, din Hulubești, a plătit în septembrie trecut peste 12 000 lei reprezentînd „contravaloarea unui acoperiș al casei unde locuiesc" — rezultă din sesizarea făcută la 17 decembrie. Proces verbal din 21 decembrie : „...Lucrarea a fost executată conform normativelor, urmînd ca în luna aprilie 1985 să mai fie executate micile remedieri în legatul (strînsul) coamelor și verificarea lucrărilor". A mai trecut o iarnă grea, vorba cîntecului, a venit aprilie și : „Săptămîna viitoare vom merge din nou la cetățean, să vedem ce mai e de făcut" (Constantin Bălan, responsabilul unității din Popa Tatu 67, în convorbirea telefonică). Pe sesizarea altui cetățean — Chiru Trifu, bd. Iosip Broz Tito nr. 37 — președintele nominalizase pe cel care să se ocupe de rezolvare în persoana lui Iulian Ciocîrlan. Îl întrebăm, deci, pe acesta : „Eu ? Nici nu știu despre ce e vorba". Atunci, poate o fi tov. inginer Făcăoaru — dau „cu presupusul" interlocutorii. Nicolae Făcăoaru : „Acum văd lucrarea pentru prima dată". De la acest „sistem" de a urmări și evidenția rezolvările pînă la „dispariția" unei reclamații despre care ni se zice că ar fi fost urmată de o scrisoare de mulțumire, ca dovadă a soluționării prompte și de calitate — dar nu-s de găsit, pînă a doua zi, nici una, nici cealaltă — nu-i cale atît de lungă.

Îmi exprimam, la început, mirarea cum de sînt, la o cooperativă cu destul de mulți beneficiari, atît de puține sesizări. Trec peste faptul, de care iau cunoștință în discuție, că se cercetează un caz unde e vorba de o importantă fraudă, și întreb unde sînt evidențiate rezolvările sesizărilor făcute în condicile de sugestii ale unităților din subordine. „Păi, nu sînt — pentru că nu sînt sesizări. Dar, cum nu, condicile există, expuse la vedere, la îndemînă, pretutindeni...".

...Sediul brigăzii nr. 5, din șoseaua Giurgiului 86 : „Condica ? Este, dar în birou la șef. Șeful e plecat, biroul sub cheie. În cazul unei reclamații, șeful stă mai întîi de vorbă cu cetățeanul. Dar, vă asigur, condica-i albă". (Petra Enescu, dispecer). Brigada nr. 4, din str. Bibescu Vodă : Condica ? Tot la șef, șeful plecat, biroul încuiat. Dar, și aici, ni se dau asigurări că-i „albă". Să nu existe nici un fel de obiecții ale clienților ? Peste o duzină de comenzi de construcții de sobe, contractate în septembrie trecut, cu termen, în registru, 28 februarie a.c., dar neoperate ca lucrări finalizate nici pînă în aprilie au de fapt specificate în deviz termene în luna decembrie și începutul lunii ianuarie. Dar de, poate așa au vrut clien[...] mărțișor...

Am discutat în [...] portajului-anchetă [...] rășul Constantin [...] rescu, președintel[...] vei, cu vicepre[...] varășul Nicolae [...] ce atît de puține [...] registrate, iar în[...] treg doar 14 cetă[...] diență ? Motivel[...] de mai sus, dar [...] că : ● sesizările [...] poștă sînt trecute [...] de... coresponde[...] clusiv cele trimi[...] ționare de org[...] să, de alte forur[...] sînt mult mai mu[...] mobilul și modul [...] ționare nu sînt [...] eventual, în agen[...] curs a președint[...] ședintelui. De a[...] tența unei analize [...] dului de rezolvar[...] lor și audien[...] anul trecut. De [...] rarea, nu numai [...] lor legale, ci și [...] strument eficien[...] nătățire a activ[...] în ultima vreme [...] ritar în atenți[...] cooperativei pr[...] întronare a disci[...] rectitudinii, lega[...] ția economico-f[...] sînt argumentel[...] se invocă — dar [...] rezolvării scrisor[...] diențelor oamen[...] poate și trebuie [...] la cele enunțate [...] cu deplină recen[...] ducerea cooper[...] asigurat că de [...] așa o să și fie.

RĂSPUNSUL LA SESIZĂRILE OAMENILO[R] ÎN DEPLIN ACORD CU LE[...]

● Azi, la cooperativa „Construct[...]

Tele[...]

20.00 Te[...] Actualitatea [...] Puternică [...] tru realizar[...] sarcinilor e[...] Tezaur f[...] ladă pentru [...] mului. Port[...] simbol al f[...] le. 20.45 A[...] 40 de ani [...] asupra fa[...] sărbătorirea [...] dependenței [...] Drumuri de [...] rie. 21.05 R[...] „Verdi". 21.[...] 22.00 Închi[...] mului.

Buletin m[...]

Vremea v[...] să, cu ce[...] Vîntul va [...] Azi-dimine[...] tura era de [...] prînz maxi[...] la 22—23 d[...]

Presto[...] la dispo[...]

● MO[...] CONDIȚIO[...] tea coopera[...] lă și tapițe[...] sajul Franc[...] tre străzile [...] Gabroveni) [...] părătorilor [...] riată de m[...] diționată. [...] de sufra[...] mitoare, [...] hol, camer[...] pentru tiner[...] precum și [...] late de mo[...]

● PRO[...] PLEX. Un[...] chineri" di[...] lor nr. 26 [...] numeroase [...] rucsacuri, [...] aparate [...] aparate de [...] rite huse. [...] recepționea[...] pentru rep[...] sete, geam[...] cole de sp[...]

Actualitatea culturală bucureșteană

Cinstire eroilor

Organizat de Comitetul de Cultură și Educație Socialistă al Municipiului București, Uniunea Compozitorilor și Muzicologilor și Inspectoratul Muzicilor Militare, vibrantul concert vocal-instrumental, care a avut loc, ieri, la Arenele Romane, în fața a peste 5 000 de spectatori, se înscrie ca una dintre manifestările de prestigiu în bogata suită de acțiuni politico-ideologice și cultural-artistice dedicate aniversării a 40 de ani de la victoria asupra fascismului și sărbătoririi „Zilei Independenței de stat a României".

Muzica Reprezentativă a Armatei, muzicile militare din garnizoana București, corul și soliștii Ansamblului Artistic „Doina" al Armatei, corul Școlii Militare de Muzică, soliști ai Operei Române, ca Elvira Cîrje și Lucian Marinescu s-au reunit pe podium, sub conducerea muzicală a lui Emilian Ursu, pentru a da expresie unora dintre cele mai reprezentative creații din repertoriul național clasic și contemporan, lucrări străbătute de sentimentul adînc al cinstirii eroilor neamului, al iubirii de patrie, de dragoste profundă față de cutezătorul cîrmaci al României socialiste, tovarășul NICOLAE CEAUȘESCU.

Tabloul muzical „Victoria", cu care s-a deschis reprezentația, a înmănunchiat cîteva dintre cele mai iubite cîntece patriotice, precum „Drum bun", „Treceți batalioane române Carpații", „Mărășești", „Eroii independenței ș.a. inspirate de momente fierbinți ale istoriei noastre. Prin acordurile lor tulburătoare, uvertura festivă „1877" de Emilian Ursu și poemul simfonic „Slăvită fii, patria mea" de Dumitru Eremia s-au constituit în înălțătoare imnuri aduse celor căzuți pentru prăpășirea patriei.

O adevărată frescă sonoră a grandioaselor realizări obținute de poporul nostru în „Epoca Nicolae Ceaușescu" a fost oferită, cu sugestive mijloace artistice, printr-o suită de valoroase creații contemporane, între care marșul de concert, în primă audiție, „Metroul", de Emilian Ursu, pe un text de Marius C. Nica și Emil Almășan, suita simfonică „Spre culmi de lumină" de Ion Chioreanu, poemul simfonic „Canalul Dunăre — Marea Neagră" de Savel Horceag și suita simfonică „Drum peste culmi" de Sergiu Eremia.

Trei ample lucrări vocal-instrumentale — „Apărăm columne de lumină" de Sergiu Eremia, „Bărbatului cu inima cît țara" de Constantin Costoiu și „Slăvim pe-al țării președinte" de Emilian Ursu — au fost intonate într-un final apoteotic, constituindu-se într-un fierbinte omagiu adus cititorului nostru Românii.

Vasile GROZA

Pentatlon

PETRE CODREANU, consilier artistic la Filarmonica „George Enescu": „Se cuvin menționate, în primul rînd, simfonicele de joi, 9 și vineri 10 mai, ora 19, de la Ateneu, care se vor deschide — cu prilejul Zilei Independenței și Victoriei — cu poemul simfonic **„Eroii de la Plevna"** de **Diamandi Gheciu**, lucrare dedicată eroismului poporului român, în lupta sa multiseculară pentru libertate socială și independență națională. În program mai figurează prima audiție a **Concertului pentru pian și orchestră** de compozitorul craiovean septuagenar **N. Julea**, solistă fiind **Krimhilda Cristescu. Introducere și Allegro pentru harpă și orchestră de Ravel** (solist **Ion Ivan Roncea**) și **Simfonia a VII-a de Dvorak.** În ciclul „Tricentenar Bach-Haendel", marți 7 mai, ora 19, la Ateneu va concerta **orchestra de cameră** condusă de **Nicolae Iliescu. Nicolae Licareț** va interpreta trei concerte pentru orgă și orchestră de Haendel, care vor alterna cu pagini orchestrale din creația ambilor maeștri ai barocului muzical. Aș mai semnala trei recitaluri de real prestigiu: **Dan Atanasiu** — pian (azi, ora 19, Ateneu), seara de sonate susținută de violonista **Mihaela Martin** și pianistul **Valentin Gheorghiu** (simbătă 11 mai, ora 19, Ateneu), **programul Beethoven** prezentat de pianista **Dana Borșan".**

PETRE BRĂNCUȘI, directorul Operei Române: „Programul săptămînii este marcat, pe scena noastră, de trei momente ce merită a fi relevate. Miercuri 8 mai, ora 18, vom prezenta operele lui **Doru Popovici „Noaptea cea mai lungă"**, evocare a lui Mihai Viteazul și **„Interogatoriul în zori"** — inspirată din lupta în ilegalitate a comuniștilor. **„Aida"** de joi, 9 mai, ora 17, va avea la pupitru pe apreciatul dirijor **Cristian Mandeal**, de la Filarmonica din Cluj-Napoca. În fine, după o absență de pe afiș, se reia spectacolul de balet alcătuit din **„Petrică și lupul"** și **„Crăiasa zăpezii"**, în coregrafia **Alexei Mezincescu** (duminică 12 mai, ora 18)".

Concerte și recitaluri de prestigiu

Arte în 7 zile

O amplă evocare istorică: „Ziua Z"

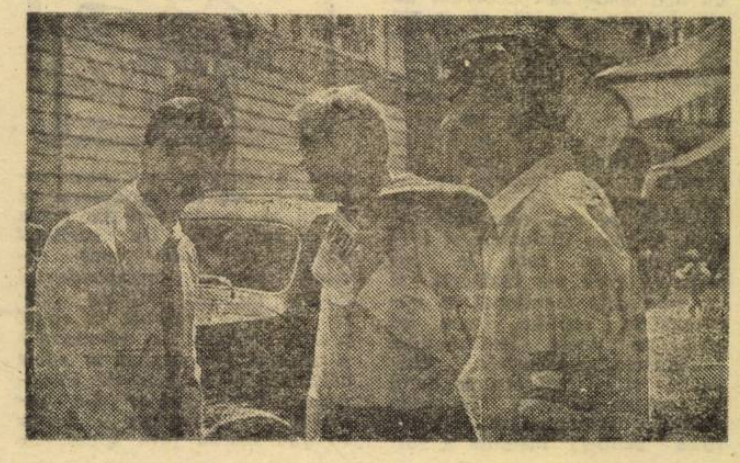

Zilele trecute a avut loc premiera filmului **„ZIUA Z"**, amplă evocare istorică, ce-și plasează acțiunea în Capitală în zilele de foc ale pregătirii și desfășurării actului insurecțional de la 23 August 1944. Scenariul: **Ioan Grigorescu.** Muzica: **Vasile Șirli.** Imaginea: **Nicolae Girardi, Sorin Chivulescu.** Regia: **Sergiu Nicolaescu.** În distribuție: **Gheorghe Cozorici, Mircea Albulescu, Silviu Stănculescu, Ștefan Iordache, Ion Besoiu, Sergiu Nicolaescu, Vistrian Roman, Ion Rițiu, Ion Marinescu, Cornel Gîrbea, Marian Culineac, Bogdan Stanoevici, Elena Bog, Violeta Berbiuc, Anca Nicola.**

Ciclul „Pagini cinematografice din lupta popoarelor împotriva fascismului"

● În perioada 6—12 mai, cinematograful **„Miorița"** organizează ciclul de filme **„Pagini cinematografice din lupta popoarelor împotriva fascismului".** Vor rula peliculele: **„Marea evadare"** — S.U.A. (azi); **„Am fost 16"** — România (mîine); **„Aripi frînte"** — U.R.S.S. (miercuri); **„Secretul din Santa Vittoria"** — coproducție italo-americană (joi); **„Legea și forța"** — Polonia (vineri); **„Colina"** — Anglia (simbătă) și **„Un taxi pentru Tobruk"** — coproducție Anglia — R.F.G. — Franța (duminică).

Premiere cinematografice

● **„BRĂȚARA DE ARGINT" — producție a studiourilor vietnameze.** Film de factură polițistă, realizat de regizorul **Lam Son.** În rolurile principale: **Huong Xuan, Ngoc Duc, Tran Quang.**

● **„CASETA DIN CETATE" — producție a studiourilor sovietice.** Adresîndu-se micilor spectatori, filmul are ca eroi doi pionieri, care descoperă printre ruinele unei cetăți o casetă cu bijuterii de valoare istorică. Faptul că acestea sînt rîvnite și de doi bandiți provoacă o serie de peripeții ce pun în evidență curajul și inteligența pionierilor. **Regia: Ghiulbeniz Azimzade. Protagoniști: Kiamran Sahmardanov, Ulvi Safarov.**

Thalia

INVITAȚII LA COMEDII DE SUCCES DIN DRAMATURGIA ROMÂNEASCĂ

● **COLABORATORII NOȘTRI VĂ RECOMANDĂ**

De această dată, colaboratorii noștri vă recomandă apreciate lucrări din comediografia românească, care fac obiectul unor spectacole de mare succes.

SILVIU STĂNCULESCU, directorul Teatrului de Comedie: „Fiind teatru de comedie, este firesc ca afișul să anunțe și numeroase lucrări românești de gen. În această săptămînă mă voi opri la trei: acerba satiră a societății burgheze interbelice **„Pachetul cu acțiuni"** de Mircea Ștefănescu (marți, 7 mai, ora 19); inepuizabilul **„Preș"** al lui Ion Băieșu (miercuri 8 mai, ora 19, la sediu, duminică 12 mai, orele 15 și 19 la Sala Mică a Palatului); **„Măseaua de minte"** de Corneliu Marcu (simbătă 11 mai, ora 19, duminică 12 mai, orele 15 și 19)".

ION BESOIU, directorul Teatrului „Bulandra": „În șirul spectacolelor noastre longevive se înscrie și dipticul de comedii satirice ale lui Paul Everac, intitulat **„Gustul parvenirii"** (duminică 12 mai, ora 19)".

ALECU POPOVICI, secretar literar al Teatrului „C.I. Nottara": „Intrată în clasicitate, comedia de moravuri **„Micul infern"** de Mircea Ștefănescu (duminică 12 mai, ora 10) își continuă seria succeselor și datorită distribuției, în fruntea căreia se află Silvia Dumitrescu-Timică".

LA NAȚIONAL. În perioada 7—12 mai, Naționalul bucureștean își invită publicul la următoarele spectacole cu piese din dramaturgia românească și universală. SALA MICĂ: **„Poveste din Hollywood"** (marți 7, miercuri 8, ora 19); **„Hagi Tudose"** (joi 9, ora 19); **„Despot Vodă"** (vineri 10, ora 19); **„Zbor deasupra unui cuib de cuci"** (simbătă 11, ora 14, duminică 12, ora 19); **„Ploșnița"** (simbătă 11, ora 19,30, duminică 12, ora 10); **„Titanic vals"** (duminică 12, ora 14,30). SALA ATELIER: **„Între 5 și 7"** (marți 7, ora 19,30); **„Farul"** și **„Domnul Valentino"** (miercuri 8, ora 19,30); **„Cartea lui Ioviță"** (simbătă 11, ora 18,30); **„Act venețian"** (duminică, 12, ora 10,30); **„Fata din Andros"** (duminică 12, ora 15); **„Harap Alb"** (duminică 12, ora 19,30). SALA DIN PIAȚA COSMONAUȚILOR: **„Papa Dolar"** (miercuri 8, ora 19); **„Idolul și Ion Anapoda"** (joi 9, ora 19); **„Comedie de modă veche"** (simbătă 11, ora 19).

Spectacol dedicat fruntașilor în muncă

În cadrul de efervescență spirituală al Festivalului Național „Cîntarea României", Comitetul sindicatului și Comitetul U.T.C. ale întreprinderii Poligrafice „Informația" au organizat, la sfîrșit de săptămînă, un izbutit spectacol muzical-distractiv în cinstea fruntașilor în producție. Este de notat faptul că, alături de brigada artistică a întreprinderii, au evoluat interpreți de prestigiu din rîndul profesioniștilor. Astfel, la această reprezentație, care s-a bucurat de un binemeritat succes, a participat grupul satiric „Eveniment" al Ansamblului artistic al U.T.C., solista de muzică folk Zoe Alecu. *De asemeni, în compania cunoscutei formații „Savoy", condusă de* Marian Nistor, *au susținut microrecitaluri de muzică ușoară* Natalia Guberna și Angela Similea. *N-a lipsit mai tînărul grup muzical „Savoy jr.", condus de* Radu Nistor, *iar în încheiere oameni ai muncii din întreprindere, care au umplut pînă la refuz sala de festivități, au aplaudat un reușit program folcloric. Acompaniate de orchestra condusă de* Gică Cristea, *au interpretat cîntece din diferite zone ale țării solistele* Maria Udrică, Elena Cefescu, Ioana Cristea, Angela Șerban.

— rep —

Simeza

Criticul PETRU VERES, **din partea Oficiului de Expoziții al Consiliului Culturii și Educației Socialiste,** ne reamintește că sălile Dalles găzduiesc ampla retrospectivă dedicată celei de-a 40-a aniversări a victoriei asupra fascismului și Zilei Independenței României. Cele peste 200 de lucrări (pictură, sculptură, grafică, artă decorativă) reprezintă o istorie vie a luptei poporului român pentru independență națională și dreptate socială, ilustrată prin cele mai semnificative creații aparținînd plasticienilor noștri, de la Nicolae Grigorescu, înflăcăratul cronicar al războiului de la 1877—78, pînă la creatori ai zilelor noastre, părtași la marile evenimente ale istoriei contemporane, în opera cărora se reflectă bătăliile pentru eliberarea patriei, pentru edificarea noii societăți pe pămîntul strămoșesc. Stiluri distincte, personalități conturate, teme și subiecte dintre cele mai generoase alcătuiesc substanța unei manifestări artistice reprezentative pentru momentul istoric pe care îl trăim.

ÎN GALERIILE UNIUNII ARTIȘTILOR PLASTICI. Trei vernisaje în această săptămînă. Azi, ora 17,30, în complexul „Hanul cu tei" (prin Lipscani) expune pictură **Paula Matei.** Miercuri, ora 18, la „Orizont" (bd. Bălcescu nr. 23) se deschide expoziția de grafică a **Elvirei Micoș.** Începînd de vineri, ora 18, la parterul „Căminului Artei" (str. Bisericа Enei nr. 16) poate fi admirată grafică de **Răduș Jugăuru;** la etaj, mai pot fi (re)văzute lucrări ale Asociației de artă **„Corner" din Danemarca.** La „Simeza" (bd. Magheru nr. 20) se află pictură de **Rodica Lazăr,** iar la „Eforie" (str. Eforiei nr. 4), același gen îl cultivă **Gheorghe Zidaru.** Afișe de **Valeriu Giodic** sînt etalate la „Galateea" (calea Victoriei nr. 132).

LA GALERIA MUNICIPIULUI (str. Academiei nr. 15) s-a deschis expoziția pictorului **Gheorghe Ionescu.**

GALERIA „INFORMAȚIA" (str. Brezoianu nr. 23—25, etaj III) găzduiește fotografii artistice aparținînd unor apreciați membri ai A.A.F. La parter, se deschide, azi după-amiază, **„Expoziția de primăvară" a Cenaclului „Ion Țuculescu"** de la Clubul sindicatelor sanitare.

SALONUL ANUAL DE PICTURĂ, SCULPTURĂ, GRAFICĂ ȘI ARTĂ DECORATIVĂ, al Asociației plasticienilor amatori, s-a deschis în pavilioanele A și B din parcul Herăstrău.

LA MUZEUL DE ARTĂ AL REPUBLICII mai poate fi vizionată, pînă la sfîrșitul acestei luni, retrospectiva națională „Nicolae Grigorescu", cea mai amplă prezentare a creației clasicului nostru.

OBSERVATORUL ASTRONOMIC al Muzeului Municipal de Istorie și Artă (bd. Ana Ipătescu nr. 21) găzduiește pictură pe teme de anticipație aparținînd arhitectei Marilena Sârbu.

De văzut, de revăzut

NOUTĂȚI EDITORIALE

IOAN SIMION, redactorul șef al Editurii Politice: În seria „Din gîndirea economică a președintelui României", menționăm lucrarea **„Cointeresarea materială și morală în etapa edificării societății socialiste multilateral dezvoltate",** conținînd idei și teze prin care tovarășul Nicolae Ceaușescu configurează sarcinile ce ne revin, aspirațiile ce ne însuflețesc în etapa istorică pe care o parcurgem. În aceeași serie a apărut culegerea **„Dezvoltarea și modernizarea industriei românești",** veritabil îndreptar ideologic pentru cei ce activează într-un domeniu fundamental al economiei naționale. Volumul **„Rolul și sarcinile organizațiilor de masă și obștești în înfăptuirea politicii Partidului Comunist Român"** a apărut în seria „Din gîndirea social-politică a președintelui României". Dintre lucrările dedicate aniversărilor din luna mai, amintim cercetarea privind **„Participarea României la înfrîngerea Germaniei naziste"** de Gh. Zaharia și I. Cupșa, relevînd aportul nostru în coaliția antihitleristă, efortul material și uman ce ne situează pe locul al patrulea în epopeea înfrîngerii odiosului Reich. În sprijinul muncii politico-educative de masă au apărut volumele **„Așezarea prețurilor pe principii economice"** de Traian Lazăr, **„Contribuția sindicatelor la creșterea mai accentuată a productivității muncii"** de T. Zarian și T. Florea, precum și **„Dicționar de conducere și organizare",** elaborat de un colectiv. Una dintre problemele fundamentale ale lumii contemporane este abordată în studiul **„De la controlul armamentelor la dezarmare"** de N. Ecobescu și V. Secăreș. În aceeași sferă problematică se înscrie și **„Zone denuclearizate"** de N. Ecobescu și I. Pascu. În Anul Internațional al Tineretului a apărut, între altele, studiul intitulat **„Criza economică mondială și problemele tineretului"** de Ioan Bari și Ilie Șerbănescu. Publicistul Ion Văduva Poenaru semnează cartea **„Omul în fața științei",** reflectînd aspecte sugestive ale impactului revoluției tehnico-științifice cu sensibilitatea contemporanilor noștri. Pasionantă prin structură și formulă este lucrarea **„Cosmosul dintr-o privire"** de Helmult Höfling.

Alte apariții. În suita „Quo vadis muzica?", profesorul Ovidiu Varga publică monografia **„Bach, un Orfeu pămîntean"** (Editura Muzicală). În seria de dramaturgie a „Cărții Românești", menționăm trilogia **„Întemeietorii"** de Șerban Codrin, autor avînd „vocația construcțiilor monumentale", după opinia criticului Alex. Ștefănescu. Poetul Constantin Păunescu este autorul unui sugestiv **„Joc între ființă".** Seria „Cutezătorii" (Editura Albatros), s-a îmbogățit cu romanul **„Iarba fiarelor"** de Alexandru Predescu, evocînd epoca lui Tudor Vladimirescu.

post-restant

Note şi comentarii pe marginea scrisorilor şi sesizărilor oamenilor muncii adresate redacţiei

● **EMISIUNE**

Cititorul nostru Pantelimon Popescu, subinginer la IPSCAIA, ne scrie în calitate de pasionat al folclorului : „Îmi place foarte mult muzica populară şi, dacă nu pot fi totdeauna prezent la concertele de gen, nu pierd nici o emisiune TV dedicată melosului popular. Vă scriu pentru că am fost deosebit de impresionat de emisiunea „Din cununa cîntecului românesc", transmisă în ziua de 2 mai pe micul ecran. Spre deosebire de alte emisiuni similare, aceasta mi s-a părut că se distinge, în primul rînd, prin respect faţă de autenticitatea cîntecelor culese din cele mai diferite zone ale ţării şi prin îmbinarea armonioasă a folclorului tradiţional cu cel nou, creat în zilele noas-

tre. Am apreciat virtuozitatea unor solişti precum Florica Ungur, Gh. Roşoga, Maria Cîrneci, Mărioara Rădulescu, Maria Cornescu, violonistul Efta Botoca, naistul Marin Bucur. Şi aş remarca încă o calitate, deloc neglijabilă, a emisiunii : ingeniozitatea cu care realizatorii ei (redactorul Alexandru Fabian şi regizorul Dan Traian Popovici) au efectuat filmările în cadru natural, îmbinînd armonios prezenţa soliştilor cu secvenţe de joc popular, într-un montaj deosebit de inspirat. Cred că întotdeauna zestrea noastră folclorică merită valorificată astfel, atît în concerte (care mai sînt, uneori, tributare unui gust îndoielnic), cît şi în emisiunile TV care au o atît de largă audienţă".

● **„UN OM ARE UN AMIC !"**

Nepătrunse sînt căile... birocraţiei ! — este exclamaţia ce-ţi apare aproape fără vrere pe buze cînd afli ce i s-a întîmplat lui „V". Spunem doar „V", pentru că prenumele este chiar cauza micii sale drame cu ample implicaţii în viaţa de toate zilele. Pînă în urmă cu cîteva luni, domnia sa era un om ca toţi oamenii, cu o existenţă certă, bazată pe date la fel de certe de stare civilă, cu o profesie, soţie, copii... Dintr-o dată însă toate acestea s-au evaporat, de

parcă n-ar fi existat niciodată. Mai precis, în ziua în care i-a dispărut buletinul de identitate. Din acel moment, deşi continuă să fiinţeze în carne şi oase, a încetat să existe ca persoană „de facto". Prima sa acţiune — firească — a fost să reclame dispariţia documentului organelor competente. De acolo i s-a recomandat să ia legătura cu Oficiul de stare civilă unde s-a produs lovitura de teatru : constatîndu-se că pe certificatul său de naştere este înscris prenumele **IOAN TUDOR**, iar pe originalul, aflat la „cotor", **ION TUDOR**, funcţionarul de acolo a procedat rapid şi eficient : dintr-un condei i-a anulat certificatul de naştere, ca nefiind conform cu datele înscrise în registru. Consecinţa ? Miliţia nu mai poate să-i elibereze un alt buletin, pentru că n-are certificat de naştere. Iar un alt certificat nu se eliberează decît prin hotărîre judecătorească. Firesc, omul s-a adresat justiţiei cu cererea — justificată — de a i se acorda eliberarea unui nou certificat pe numele pe care-l poartă, de fapt, de peste 30 de ani, care este înscris în toate diplomele şi certificatele pe care le posedă, cu care s-a căsătorit şi cu care este menţionat în documentele copiilor, care se află pe toate legitimaţiile, contractele, carnetele, chitanţele şi ce mai strînge omul în curs de o viaţă. În ciuda acestei argumentaţii, hotărîrea primei instanţe a fost aceea de a reţine ca valabil prenumele de **ION TUDOR**, ceea ce echivalează cu preschimbarea întregii sale arhive. Hotărîre — fie-ne permis să o spunem — superficială şi nedreaptă, reprezentînd în fapt o „condamnare" pentru un om care de fapt n-are nici o vină că un funcţionar neatent a greşit o literă. Un a mic — vorba celebrului rebus : «O a». Un — o — mare — un — a — mic. Adică „UN OM ARE UN AMIC". Din păcate Ion — sau Ioan — Tudor V. nu mai ştie cine este „amicul" care, acum treizeci şi ceva de ani, i-a greşit un banal „a" mic. Situaţia omului care nu există devine de-a dreptul dramatică, peste puţin timp avînd de susţinut o serie de examene importante la care nu va putea avea acces în absenţa documentelor de identitate. Este — dincolo de caz — o situaţie de care trebuie ţinut seamă în vederea găsirii de rezolvări mai... acceptabile...

● **SCRISOARE DE MULŢUMIRE**

Dobra Vasile (str. Centurii nr. 5) a fost internat în stare gravă la Spitalul Municipal, secţia chirurgie I, unde în cursul celor 42 de zile de spitalizare a fost operat de două ori, aflîndu-se acum în afară de orice pericol. Dintre impresiile pe care le-a desprins în acest interval cea mai pregnantă rămîne a-

ceea a dăruirii cu care oamenii în alb îşi fac datoria de zi cu zi, luptîndu-se cu boala şi cu suferinţa. Un veritabil model în acest sens rămîne, pentru corespondentul nostru, medicul Mircea Ciurea, a cărui prezenţă în spital printre bolnavi, a remarcat-o şi ziua şi noaptea, şi în zilele obişnuite şi în cele de sărbătoare. Odată chiar i-a întrebat : „Tovarăşe doctor vă văd mereu prin spital. De ce ?" *Răspunsul a fost la fel de simplu : „Meseria asta a noastră are rigorile ei şi aceasta este una dintre ele. Şi mai trebuie să-ţi placă ceea ce faci, să pui nu numai pricepere, dar şi suflet în efortul de a-ţi ajuta semenii să treacă peste momentele dificile ale existenţei. Nimic nu este mai important pentru mine, nu am satisfacţie mai mare ca atunci cînd unul dintre pacienţii mei pleacă acasă, în mijlocul familiei, refăcut, apt de a se bucura din nou de viaţă".*

Dialogul reprodus de către corespondentul nostru reprezintă, de altfel, cea mai elocventă scrisoare de mulţumire şi de apreciere. Pe care oamenii în alb o merită cu prisosinţă.

● **PUNCTE DE VEDERE**

— De cîteva zile, în spatele blocului nostru (str. Odobeşti nr. 5, bloc 2, scările a II-a şi a III-a) a fost montat un bec pentru iluminatul public care luminează mai abitir ca farul din Constanţa, împiedicîndu-ne, prin intensitatea sa,

să ne odihnim noaptea. Nu s-ar putea, să fie înlocuit cu unul de mai mică putere ? — **un grup de locatari.**

— Mulţumim pe această cale „Informaţiei" pentru promptitudinea şi eficienţa cu care a intervenit pentru montarea contorului de gaze la blocul 402 A, sc. 2 din şos. Pantelimon 99. — **în numele locatarilor, I. Mărăcineanu.**

— De o bună bucată de vreme nu se mai găsesc în comerţ „butoni confecţii", accesorii utile cărora li se făcuse şi o convingătoare reclamă pe micul ecran. Totodată, aş semnala şi absenţa sifoanelor duble cu plasă — **Vasile Ioneseu (str. Moineşti nr. 32).**

Rubrică redactată şi ilustrată de
Octavian ANDRONIC

FIŞIER JURIDIC

● Dreptul de moştenire este ocrotit de lege (art. 37 din Constituţie). Prin moştenire se înţelege transmiterea drepturilor şi obligaţiilor patrimoniale ale unei persoane fizice decedate către una sau mai multe persoane fizice în viaţă (numite moştenitori sau succesori).

Conform art. 650 Cod civil, moştenirea este de două feluri : „legală" sau „testamentară". Întîlnim primul caz atunci cînd cel decedat nu a indicat, prin testament valabil, persoanele care-l vor moşteni. În asemenea situaţii moştenirea se transmite persoanelor (rudelor) prevăzute de lege, în ordinea stabilită de lege şi după regulile instituite de lege. Potrivit Codului civil, pot veni la succesiunea legală rudele defunctului pînă la gradul IV, adică inclusiv verii primari. Moştenirea este testamentară atunci cînd chemarea la moştenire are loc în baza unui testament.

Sînt cazuri cînd transmisiunea moştenirii se face concomitent atît pe cale legală, cît şi pe cale testamentară (lucrul acesta se întîmplă atunci cînd defunctul, avînd de pildă ca moştenitori rezervatori doi copii, a instituit, în condiţiile legii şi legate în favoarea unor alte persoane).

Prin Decretul nr. 40/1953 privind procedura succesorală notarială, lichidarea nelitigioasă a moştenitorilor s-a dat în competenţa notariatului de stat în raza căruia defunctul a avut ultima locuinţă permanentă şi principală (menţionată în buletinul său de identitate).

Cererea de deschidere a procedurii succesorale poate fi făcută de succesibili, cum şi de orice persoană interesată (ca şi de procuror şi de comitetul executiv al consiliului popular; de asemenea procedura poate fi declanşată şi din oficiu).

Certificatul de moştenitor care se eliberează în final de către notariatul de stat (pe baza declaraţiei moştenitorilor, a actelor depuse şi a depoziţiei martorilor audiaţi), constituie înscrisul oficial prin care se constată calitatea de moştenitor a unei persoane, ca şi drepturile sale succesorale (cu efect de la data decesului celui care a lăsat moştenirea).

Menţionăm că potrivit prevederilor art. 700 Cod civil, dreptul de a accepta (expres sau tacit) o succesiune trebuie exercitat în termen de cel mult 6 luni de la data morţii acelui care a lăsat moştenirea.

INFORMAŢIA publicitate

Schimburi de locuinţă

SCHIMB garsonieră I, Socului, cu similar indiferent cartierul. Str. Pictor Dimitrie Hirlescu 3, bloc A.6, scara A, parter, apartament 2 (prin Socului). (1990)

SCHIMB apartament două camere cu parchet, uşi glasvant, curte, lemne, posibilităţi garaj, cu garsonieră conf. I, prefer zona Titan, Rîmnicul Sărat, Sălăjan. 22.37.16. (2609)

GARSONIERĂ I sporit, Rahova — Mărgeanului, cu două camere. Tel. 81.79.62. (4125)

GARSONIERĂ Colentina, pentru apartament două camere, central, Calea Moşilor, Colentina. Tel. 88.52.86. (5039)

SCHIMB garsonieră 15 mp, pentru casă modestă singur curte. Tel. 31.04.70. (5506)

SCHIMB două apartamente a două camere Drumul Taberei, cu apartament 3 camere decomandate. Tel. 26.76.41. (5489)

SCHIMB apartament două camere Pajura, etaj 2, încălzire gaze, pentru apartament două camere Floreasca, Dorobanţi, eventual garsonieră conf. I. Tel. 33.40.07. (5391)

SCHIMB 4 camere Calea Văcăreşti sau 3 camere Obor, pentru 4 camere zona Obor. Tel. 35.27.90. (5345)

SCHIMB 3 camere, conf. I sporit, parter, Berceni, pentru două camere + garsonieră, etaj inferior, indiferent cartierul. Tel. 83.51.56 după ora 19.

TREI camere, semidecomandate, etaj 5, bloc 8 niveluri, balcon, logie, Sălaj — Sebastian, cu similar Colentina. Tel. 55.72.91. (5690)

Închirieri

DOI studenţi seraliştii caută apartament mobilat sau garsonieră. Tel. 59.40.85. (909)

TINERI încadraţi, liniştiţi, nefumători, dorim garsonieră, cameră mobilată, zonă central (ultra) sau metrou. Tel. 14.45.97. (5146)

OFER cameră mobilată, bloc, la căsătoriţi, chiria anticipat. Tel. 43.35.17. (5491)

OFER cameră mobilată, condiţii bloc, zona Bucur Obor. Tel. 42.46.30. (5402)

STUDENTĂ caut garsonieră — apartament, mobilat. Tel. 25.07.71 după ora 18. (5334)

STAGIAR caut garsonieră sau cameră în trare separată. Tel. 41.45.34 după ora 17. (5270)

ÎNCHIRIEZ cameră nemobilată la tineri căsătoriţi, zona Polivalentă. Tel. 75.69.15.

OFER cameră decomandată, pentru unadouă încadrate sau familie. 78.68.02. (5211)

PERSOANĂ cu copil caut două camere nemobilate, chiria lunară, pentru un an. Tel. 18.99.01. (5208)

Vînzări

VÎND Dacia 1300, fabricaţie 1975. Tel. 71.65.12 (5152)

VÎND Dacia 1300 stare bună, producţie 1975. Tel. 14.82.55. (5026)

VÎND Dacia 1310, fabricată 1981. Tel. 82.56.01. După ora 18.00.

VÎND Lada 1200, albă, 36000 km, căciulă blană. Tel. 41.30.28. (5462)

VÎND Fiat 850 şi Wartburg 311, eventual pentru piese. Tel. 50.06.79. (5234)

VÎND urgent Fiat 850. Tel. 77.07.67. (5223)

VÎND apartament două camere, conf. II, Rahova — Vicina. Tel. 44.00.04. (4123)

VÎND garsonieră vilă, ultracentral, calorifer, gaze. Tel. 49.78.55 sau 16.64.32. (5174)

APARTAMENT spaţios Giurgiului predau. Vînd Skoda 1000, cort, lampadar, masă, scaune fier forjat. Tel. 86.22.58. (5147)

VÎND urgent, liber, apartament 3 camere Drumul Taberei. Tel. 25.74.68. (5442)

VÎND apartament două camere, decomandat, etaj 4, bloc A. 11, sc. F, ap. 238, staţia tramvai Dumbrava Nouă. Tel. 74.82.60 după ora 18. (5286)

VÎND video Mitsubischi portabil, model HS — 700 E (Q) VHS. Tel. 48.87.75. (5425)

BICICLETĂ Pegas pliantă şi bărbătească cu roţi nichelate. Tel. 44.60.36. (5400)

VÎND pat mijloc, calitate excepţională, televizor Orion, aragaz 4 ochiuri, aspirator Racheta, masă, scaune. Tel. 46.06.87. (5257)

VÎND căsuţă frumoasă, singur curte, liberă imediat, Pod Constanţa, convenabil, autorizaţie. Tel. 67.16.42. (5585)

VÎND (predau) apartament două camere, decomandate, convenabil, metrou Leontin Sălăjan. Tel. 73.52.16.

PREDAU contract apartament două camere Militari — Răsăritului, achitat 45%, liber. Tel. 18.55.21, după ora 18.

PREDAU contract (vînd) apartament două camere, conf. I, cartier Berceni Sud (Piaţa Reşiţa Straja). Tel. 86.88.20 între orele 17-20. (5477)

PREDAU contract două camere Pantelimon, liberabil prin schimb chirie două garsoniere. Tel. 28.55.03. (5171)

CEDEZ contract apartament două camere, Teiul Doamnei, etaj 6. Tel. 53.28.40. (3990)

Cumpărări

CUMPĂR Dacia 1300 —1310. Tel. 71.61.45.

CUMPĂR Skoda 120. Vînd scule pescuit. Tel. 43.20.38. (4111)

Legitimaţii declarate nule prin pierdere

pe numele: Dumitrache Maria, Constantin Mircea, Margoi Cerasela, Barbu Mariana, Sorescu Daniel, Ion Elena, Lipianu Alexandru, Drăguşin Constantin, Bişciu Mariana, Codreanu Mihai, Ciulică Elena, Chivu Lajos, Sultan Ion, Tămîian Elena, Frunză Constantin, Feraru Florian, Mihăilescu Cristian, Radion Petre, Savu Ion, Velicu Roxana, Onofrei Ecaterina, Stăticescu Gabriela, Nanciu Săftica, Constantinescu Dan, Dinu Bănică, Diaconu Lucreţia, Mitran Maria, Ştefan Constantin, Ciurea Iuliana, Zamfir Marian, Munteanu Aurel, Mirea Dumitru, Petrescu Mircea, Medrihan Marcela, Dumitru Florea, Bălţatu Marius, Gheorghe Ionel, Călin Mihaela, Culea Elena, Modoi Elena, Nicolae Florica, Matei Gheorghe, Ganea Eugen, Onilă Florica, Paraschiv Costina, Mircea Mihai, Păturan Ion, Stoica Mitică, Pintilie Dorel, Dancă Iosif, Dincă Ion, Cimpineanu Gheorghe, Bulfei Valentin, Munteanu Constantin Nicolae, Radu Maria, Roşca Mariana, Popa Ion, Mitrea Elena, Tapu Vasile, Marin Gheorghe, Gabriela Doina, Nuţescu Vasile, Rotaru Steliana, Voinovici Ileana Natalia, Ion Vasile Viorel, Năstase Ştefan, Burlolu Marcel, Agapie Badea Marian, Stan Marius, Crăciun Nicolae, Stan Gheorghe, Costache Petre, Bratu Costică, Damian Vasile, Mamoc Luca, Pitica Floarea

PIERDUT legitimaţie electronist Cooperativa Radio-progres pe numele Pătru Vlad. O declar nulă. (4368)

PIERDUT contract închiriere eliberat de ICRAL Foişor pe numele Năstase Silvia. Îl declar nul. (4204)

PIERDUT contract închiriere eliberat de ICRAL Berceni pe numele Bărbuceanu Marian. Îl declar nul.

PIERDUT contract închiriere eliberat de ICRAL Vitan pe numele Costache Ileana-Ana. Îl declar nul.

PIERDUT ecuson serviciu pe numele Niculescu Traian. Îl declar nul. (1442)

PIERDUT certificat calificare meseria de maşinist pod rulant seria G. nr. 117078 pe numele Trandafir Ioana. Îl declar nul. (4580)

PIERDUT plic din plastic albastru conţinînd bani şi notiţe. Tel. 14.14.37. (5091)

PIERDUT autorizaţie de liftieră eliberată de ISCIR Bucureşti, pe numele Riţica Floarea. O declar nulă. (4689)

PIERDUT act de concesiune cimitirul Progresul fig. 42 parcela 4 pe numele Florica Popescu. Îl declar nul. (5452)

PIERDUT legitimaţie de serviciu pe numele Dumbravă Ion. O declar nulă. (6229)

ENRSR Sector 3, pe numele Chişamera Manda. Le declar nule. (5108)

PIERDUT ordin de repartiţie în producţie pe numele Condrache Doina. Îl declar nul. (5080)

PIERDUT carnet antrenor tenis de masă pe numele Macovei Corneliu. Îl declar nul. (5016)

PIERDUT contract închiriere pe numele Dragomir Ion, eliberat de ICRAL Herăstrău. Îl declar nul. (4939)

PIERDUT contract construire de locuinţă nr. 7215 din 29.I.1971 eliberat de OCLPP pe numele Hurmuzescu Ion şi Hurmuzescu Steluţa. Îl declar nul. (4825)

PIERDUT carnet proprietar părţi sociale seria 250 pe numele Ştefănescu Cătălin. Îl declar nul. (4754)

PIERDUT permis intrare AIBO pe numele Gheorghe Ionel. Îl declar nul. (4716)

PIERDUT adeverinţă import nr. 31—B—21.04. 1985. O declar nulă. (5522)

PIERDUT geamantan de culoare verde cu îmbrăcăminte pe data de 28.IV.1985 în zona Parcului Rahova, comuna Măgurele. Găsitorul rog să se adreseze la tel. 80.08.22 între orele 8—20. Bună recompensă. (5503)

PIERDUT contract închiriere cu anexe eliberat de ICRAL Colentina pe numele Dragomanu Vasile. Îl declar nul. (5460)

PIERDUT parafă medic pe numele Rujan Emilia. O declar nulă.

PIERDUT legitimaţie intrare MTTc pe numele Popa Ion. O declar nulă. (5266)

PIERDUT legitimaţie elev pe numele Gheorghe Ştefan. O declar nulă. (5255)

PIERDUT legitimaţie intrare BISMB şi

Diverse

ASTĂZI 6 mai draga noastră mamă Ioana Neg prinde al 66-lea trandafir în buchetul vieţii sale. Soţul, fiicele, ginerii şi nepoţii îi urează „la mulţi ani". Noi toţi te iubim. (614)

IERI, 5 mai 1985, scumpa noastră mamă Marieta Bărbulătescu a împlinit frumoasa vîrstă de 80 ani. Îi dorim sănătate şi „la mulţi ani" împreună cu tatăl. Copiii. (6227)

PICTORUL Grigore Vrăbiescu, ţiitrat, membru al Asociaţiei artiştilor plastici, solicită (pentru expoziţia retrospectivă) tablouri unicate, semnate de el. Tel. 48.29.98. (5077)

Centrul de producţie cinematografică Bucureşti, care realizează filmul artistic de lung metraj, intitulat „Al patrulea gard lîngă debarcader", caută interpreţi, fete şi băieţi, între 15—17 ani. Vizionarea va avea loc în zilele de 9, 10 şi 11 mai 1985, între orele 9—14 la Casa Pionierilor şi Şoimilor Patriei, sector 2, din str. Alex. Donici nr. 40.

Decese

FAMILIA Belgun mulţumeşte şi pe această cale tuturor rudelor, colegilor şi prietenilor, care au fost alături de noi la dureroasa despărţire de iubitul nostru **CONSTANTIN BELGUN**, om de o mare generozitate şi competenţă. Comemorarea, sîmbătă 11 mai, ora 12, la cimitirul Herăstrău.

Sport

ÎN DIVIZIA A DE FOTBAL

O etapă cu o singură surpriză

Runda de ieri a diviziei A de fotbal a început... simbătă, cînd, pe propriul stadion, campioana en-titre **Dinamo** a primit replica **Gloriei Buzău**. Partida a fost agreabilă, avînd drept principale caracteristici dominarea gazdelor, dar și jocul frumos, combinativ, cu unele contraatacuri periculoase ale buzoienilor. În prima repriză, raportul ocaziilor de gol a fost egal. Dinamoviștii au ratat prin Tulba și Augustin, marcînd însă o dată în minutul 27, prin Alexandru Nicolae, care a expediat un șut extrem de puternic de la circa 35 de metri în plasa lui Lazăr (de menționat că un astfel de gol, înscris de la depărtare, și tot printr-o „bombă" a mai realizat Al. Nicolae și în tur, în meciul cu Chimia). În același timp, Gloria a trimis prin Marcu un șut în bară, pentru ca alte două lovituri spre poartă — ale lui Șumulanschi și, respectiv, State —, să fie salvate o dată de Moraru și altă dată de Stănescu, chiar de pe linia porții. După pauză, dominarea gazdelor a fost mai evidentă, dinamoviștii înscriind, totuși, numai un singur gol, și acela din penalti, în min. 88 (prin Orac), în ciuda a numeroase situații favorabile și a două „bare"... Învingătorii au meritat, indiscutabil, ambele puncte, dar nu putem să nu subliniem și unele carențe ale jocului lor, în special în faza ofensivă, unde incisivitatea a lăsat de dorit. Am remarca jocul bun al lui Stănescu, Țălnar, Moraru și Al. Nicolae (înlocuit la pauză deoarece nu este complet refăcut după accidentarea din meciul cu Universitatea Craiova). Am menționa cu satisfacție frumoasa comportare a echipei lui Gheorghe Constantin, care — deși nu a putut folosi pe Dudu Georgescu, Balaur, Ghizdeanu și Cramer (iar Comănescu n-a fost în plenitudinea forțelor sale) — ne-a demonstrat, prin evoluția ei curajoasă, prin țesătura de pase de la mijlocul terenului și prin modul organizat în care s-a apărat, cum o echipă abia promovată din „B" a devenit o autentică revelație a campionatului...

Ieri, „grosul" etapei, cu majoritatea covîrșitoare a meciurilor încheiate cu victorii ale gazdelor : **„Poli" Timișoara — Rapid 2—0** (timișorenii au un retur foarte bun), **F.C. Bihor — Sportul studențesc 2—0** (prima înfrîngere din retur a studenților, care nu l-au putut alinia pe Sandu Mircea, Iorgulescu și Mihail Marian, ultimul introdus numai spre finalul partidei), **Politehnica Iași — S.C. Bacău 1—0, F.C. Baia Mare — Jiul 2—0, Universitatea Craiova — A.S.A. 1—0** și

CLASAMENTUL

1.	STEAUA	26	20	5	1	58-14 45
2.	Dinamo	27	17	9	1	50-23 43
3.	Sportul stud.	27	16	7	4	53-21 39
4.	Univ. Cv.	27	14	5	8	49-34 33
5.	„Poli" Tim.	27	10	7	10	26-36 27
6.	Corvinul	27	12	2	13	44-41 26
7.	A.S.A.	27	10	6	11	22-25 26
8.	Gloria Buzău	27	9	8	10	39-43 26
9.	F.C. Bihor	27	11	3	13	31-35 25
10.	F.C. Olt	27	11	3	13	27-37 25
11.	Rapid	27	8	8	11	29-32 24
12.	F.C. Argeș	27	9	5	13	37-32 23
13.	F.C.M. Bv.	26	9	4	13	25-33 22
14.	F.C. B. Mare	27	9	4	14	24-37 22
15.	Jiul	27	9	4	14	26-42 22
16.	Chimia	27	8	5	14	22-44 21
17.	S.C. Bacău	27	7	5	15	24-33 19
18.	„Poli" Iași	27	4	2	15	25-49 16

F.C. Argeș — Corvinul 4—0. Ca un factor comun al tuturor partidelor cîștigate de amfitrioni am semnala numărul mic de goluri înscrise (cu excepția meciului de la Pitești), succesele obținute cu emoții (echipele care au învins cu 2—0 au marcat al doilea gol în ultima parte a întîlnirilor) și... ineficacitatea totală a oaspeților, care au pierdut „la zero". Deci, așa cum scriam și imediat după meciul cu Anglia, această maladie a fotbalului nostru, cronică și acută totodată, încă nu pare a se ameliora. Un semnal de alarmă pentru antrenori și jucători !

Unicul meci care a făcut o notă aparte în raportul gazde-oaspeți a fost cel de la Rm. Vîlcea, unde **F.C. Olt** a întrecut pe **Chimia** cu 1—0 (prin golul marcat de debutantul în divizia A, Pena, provenit de la Progresul Vulcan și... încă lider al clasamentului golgeterilor seriei a II-a a diviziei B). Astfel, Chimia, dintr-o echipă care avea plus la „adevăr" în toamnă, datorită unei primăveri deloc zîmbitoare (în care a cucerit numai 5 p din 20 posibile !), a ajuns să fie una dintre candidatele la retrogradare...

Iată, deci, singura surpriză care a agitat o etapă calmă. Singura surpriză a etapei ? Chiar dacă **Steaua** este mare favorită în meciul cu **F.C.M. Brașov** (care a fost aminat pentru mîine, la ora 17,30, pe stadionul din Ghencea), să așteptăm, totuși, și acest al „nouălea val" al rundei a XXVII-a...

Dan PĂTRAȘCU

Divizia B

În seria a II-a a diviziei B, în care activează cele șase formații din Capitală, etapa a fost dominată de derbiul primelor două clasate, disputat ieri dimineață, pe o vreme prielnică pentru fotbal, pe stadionul Dinamo. A învins liderul, **DINAMO VICTORIA**, cu 3—2, departajîndu-se — după opinia noastră decisiv — de Șoimii Sibiu. În acest moment, Dinamo Victoria are 39 de puncte, față de numai 31 cît a acumulat echipa din Sibiu și este greu de crezut că în continuare se mai poate schimba ceva, mai ales că 11-le antrenat de Florin Cheran a dovedit, de-a lungul întrecerii, că merită cu prisosință primul loc în această serie.

Alte rezultate : **C.S. Tîrgoviște — Gaz metan Mediaș 3—0, Minerul Moinești — Progresul Vulcan 3—1, Flacăra Automecanica Moreni — Metalul București 3—0, Unirea Alexandria — Automatica București 2—0.** În București, și celelalte două echipe care au beneficiat de avantajul terenului propriu au obținut victoria : **Mecanică fină Steaua — Chimica Tîrnăveni 4—1 și Autobuzul — C.S.M. Drobeta-Turnu Severin 1—0.**

Cea mai importantă modificare s-a consemnat ieri în seria I, unde **Petrolul** n-a putut trece, la Ploiești, de **Oțelul Galați** (1—1), Oțelul ajutîndu-și astfel concitadina sa, **DUNĂREA C.S.U.** (care a dispus, pe teren propriu, de Partizanul Bacău cu 3—0), să treacă acum în fruntea clasamentului, avînd 42 p, față de 41 p cît are Petrolul.

Și în seria a III-a derbi între primele două clasate și, ca și în seria a II-a, cu un rezultat ce avantajează lidera : **Gloria Bistrița — „U" CLUJ-NAPOCA 1—1**, clujenii conducînd acum (38 p) cu 6 p avans față de bistrițeni.

● **DIVIZIA C.** Ieri, în seria „bucureșteană" a diviziei C la fotbal, **Danubiana** a obținut un punct prețios, la Filipeștii de Pădure, cu **Minerul : 0—0.** Puncte prețioase și pentru două din amenințatele cu retrogradarea : **Abatorul 1—1 cu Luceafărul și Aversa, 2—1 cu I.U.P.S. Chitila.** Alte rezultate: **Flacăra roșie — Petrolul Băicoi 1—0 ; I.C.S.I.M. — Chimia Brazi 3—0 ; Sportul 30 Decembrie — Tehnometal 2—1 ; Carpați Sinaia — Avicola Crevedia 0—1 ; Poiana Cîmpina — Viscofil 3—0.** În meci amînat : **Viscofil — I.C.S.I.M. 0—3.** În clasament : **I.C.S.I.M. 31 p ; Sportul 30 Decembrie, Danubiana 29 p ; I.U.P.S. Chitila 27 p.**

Campionate, competiții

● **„CUPA 9 MAI".** Începînd de azi, la organizarea clubului sportiv Progresul, pe terenurile din str. Dr. Staicovici se vor desfășura întrecerile „Cupei 9 Mai" la tenis de cîmp. Își vor disputa întîietatea (la toate categoriile) aproximativ 500 de jucători și jucătoare din toată țara. Concomitent, tot aici se vor derula și întrecerile de tenis de masă.

● **TURNEELE DE CALIFICARE PENTRU C.E. de volei,** la care vor participa și selecționatele de senioare și seniori ale **României** sînt programate în Grecia (13—17 mai) și, respectiv, Austria (23—27 mai). Echipa feminină a țării noastre va avea ca parteneare de întrecere formațiile **Austriei, Finlandei, Suediei, Elveției, și Greciei ;** cea masculină — reprezentativele **R. F. Germania, Israelului, Greciei, Turciei și Austriei.** Primele două clasate se califică pentru faza finală a competiției.

● **„INTERZONALUL" DE ȘAH** de la Tunis a continuat cu disputarea partidelor întrerupte. Marele maestru român **Mihai Șubă** a cîștigat întîlnirea cu bulgarul **Ermenkov,** dar a pierdut-o pe cea cu englezul **Miles.** Celelalte rezultate : **Portisch — Asfifi 1—0 ; Nikolici — Dlugy și Ermenkov — Miles** remiză. După 6 runde, situația din fruntea clasamentului este următoarea : **Iusupov (U.R.S.S.) — 5 p, Beliavski (U.R.S.S.) — 4,5 p, Mihai Șubă și Cernin (U.R.S.S.) — cîte 4 p, Firmian (S.U.A.), Hort** (Cehoslovacia), **și Portisch** (Ungaria) — cîte 3,5 p etc.

● **REGULAMENTUL** viitorului meci pentru titlul mondial la șah și orașul care va găzdui întîlnirea dintre marii maeștri sovietici **Anatoli Karpov și Gari Kasparov vor fi stabilite** de Consiliul executiv al **F.I.D.E.** cu prilejul întrunirii ce va avea loc la Tunis între 13 și 17 mai. Candidate la organizarea meciului sînt orașele Moscova, Londra și Marsilia.

● **ROMÂNIA — TUNISIA 30—3 (4—3 !) LA RUGBI.** Ieri, la Bîrlad, în campionatul european de rugbi, echipa **României** a obținut o victorie scontată în fața selecționatei **Tunisiei : 30—3.** Surprinde însă dificultatea cu care s-au impus în prima repriză tricolorii : doar 4—3, după ce... au fost conduși cu 3—0. În ultima zi a lunii mai, formația României va susține partida decisivă pentru desemnarea ocupantei locului 2 în clasamentul final al actualei ediții : cea cu reprezentativa Uniunii Sovietice, programată pe terenul din Kiev.

● **TREI TITLURI BALCANICE.** Acesta este bilanțul participării reprezentanților noștri la campionatele balcanice de talere, desfășurate la Asenovgrad (Bulgaria).

● **PERFORMERA** penultimei etape a campionatului diviziei A de handbal feminin este, fără îndoială formația bucureșteană **Confecția, învingătoare cu 23—22** în partida susținută la Timișoara cu **A.E.M.**

● **ÎNCEPÎND** de azi, pînă simbătă, cei mai tineri pugiliști din țară, juniorii, își vor disputa, la Buzău, tricourile de campioni naționali pe anul 1985.

Începînd de azi „Săptămina turismului pentru tineret"

A intrat în tradiție ca, în fiecare an în luna lui Florar, tinerii din Capitală **să participe la ample activități politico-educative, cultural-turistice și recreative,** reunite, într-o semnificativă sinteză, în cadrul unei **Săptămini a turismului pentru tineret.** Organizat de Comitetul U.T.C. și Agenția B.T.T. ale municipiului (în perioada 6—12 mai), ciclul de manifestări va fi deschis azi, ora 16, la sediul Agenției B.T.T. București din strada Mendeleev, prilej cu care va fi deschisă o **expoziție de fotografii turistice.** Din bogatul program al acțiunilor am spicuit : dezbaterea **„Turismul — factor principal de educare revoluționar-patriotică și multilaterală a tinerei generații"** (mîine, ora 16, la sediul Agenției B.T.T.B.) ; după-amiază muzeală complexă — **„9 Mai, zi cu profunde rezonanțe pentru istoria poporului român"** (joi, 9 mai, ora 15.30, la Muzeul de istorie al R.S.R.) ; **concursuri demonstrative** între grupe de tineri din cadrul P.T.A.P. și echipaje de Cruce Roșie (miercuri, 8 mai, ora 15.30, la Baza sportivă și de agrement Străulești) ; spectacol folcloric **„România — plai de aur"**, susținut de ansamblul „Doina Bucureștiului" (vineri, 10 mai, ora 16, la Muzeul Satului) ; **„Cupa Primăverii"**, ediția a IV-a — include numeroase întreceri la fotbal, volei, tenis, baschet ș.a., reprezentații ale formațiilor artistice din cluburi ale tineretului, proiecții de diapozitive cu tematică turistică, foc de tabără (simbătă, 11 mai, începînd cu ora 15 la Străulești) ; **concursul de orientare turistică și excursia cicloturistică** pe traseul Străulești—Buftea (duminică, 12 mai, de la ora 8, la Străulești) precum și **excursia de o zi pe Valea Prahovei,** la Predeal, cu **„Trenul tineretului"** (duminică, 12 mai, plecarea din Gara de Nord, dimineața).

Tot în cadrul acestei săptămini, la Ecran club vor fi organizate zilnic (ora 16), gale de filme documentare pe teme turistice. (V. Groza).

Pe terenurile „Daciadei", reușite manifestări de masă

În ultimele zile, pe bazele din Capitală s-au desfășurat noi și reușite manifestări sportive de masă. Iată cîteva „secvențe" din larga paletă de întreceri și demonstrații, ce au reunit la start mii și mii de bucureșteni — tineri și virstnici, deopotrivă — derulate sub egida marii competiții naționale „Daciada". ● Peste 5000 de practicanți ai crosului și-au disputat întîietatea în cadrul concursului organizat de C.E.F.S. al sectorului 5. La capătul unor întreceri deosebit de echilibrate, cei mai buni s-au dovedit : **Carmen Rădulescu** (Șc. gen. 146) și **Gabriel Ioniță** (Șc. gen. 148) — la cat. 11—12 ani ; **Iuliana Stoian** (Șc. gen. 148) și **Cătălin Guță** (Șc. gen. 136) — la cat. 13—14 ani ; **Elena Susai și Florian Dobre** (ambii de la Lic. ind. 15) — la cat. 15—19 ani ; **Doina Cercelaru** (I.C.P.E.) și **Teodor Ghergici** (Electromagnetica) — la cat. peste 19 ani. ● Hocheiul pe iarbă — disciplină sportivă care revine, datorită străduințelor unor pasionați activiști voluntari, între preferințele tineretului bucureștean — și-a desemnat cîștigătorii unei noi competiții organizate de asociația sportivă I.A.C.D.B. Construcția. Primele trei locuri au fost ocupate, în ordine, de echipele **Electroaparataj, A.M.I.T. și I.O.R.** Cîteva rezultate : **Metrou 25 — Avîntul Lic. 18 5—5, I.A.C.E.D.B. Construcția — Metaloglobus 6—5, I.O.R. — Mașini Unelte 9—4, Electroaparataj — A.M.I.T. 4—3.** ● Un bogat program de întreceri și demonstrații (din care nu au lipsit meciurile de fotbal, volei și handbal, întîlnirile de tenis și șah, demonstrațiile de gimnastică) a avut loc și pe bazele de la Străulești și Metalul. Și aici au fost desemnați învingători, s-au înmînat diplome și premii. De cîștigat, însă, au cîștigat toți cei prezenți pe terenurile „Daciadei", care au avut posibilitatea să-și petreacă și acum în mod plăcut și util o parte din timpul liber.

POȘTALĂ

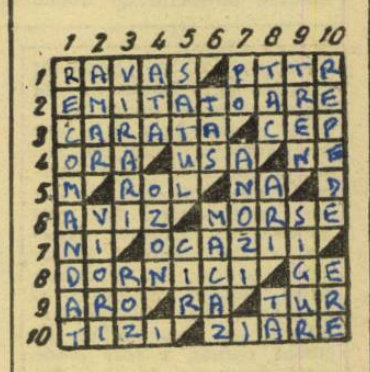

ORIZONTAL 1) Scrisoarea din... plăcintă. — Instituție poștală (abr.) 2) Trimit mesaje 3) Transportată fie și prin poștă — Dop de lemn 4) Orar redus ! — La întrarea... în poștă — Neam ! 5) Menire — Ofertă 6) Înștiințare poștală — Alfabet poștal 7) Nichel — Momente favorabile pentru trimiterea de felicitări 8) Nerăbdători (fig.) — Mijloc urgent ! 9) Marcă de automobile — Eră ! — Ruta poștașului 10) Corespondenți (la nume) — Aduse zilnic prin poștă.

VERTICAL 1) Scrisoare cu regim special (masc.) 2) Ca pelinul — Instrumente muzicale 3) Schimbări de direcție... la CEC — Culoare optimistă 4) Fir — În aerul curat 5) Plictisit (fig.) — Terci (reg.) 6) Taler de balanță — Unealta... păunului 7) Deschide poșta ! — Electrozi pozitivi 8) La biliard — Suprafețe agricole — Tarif redus ! 9) Are vagon poștal — Atribut poștal 10) Se obține cu tarif urgent — La mulți ani.

Dicționar : CIR

ȘTEFAN BĂLOIU

Dezlegarea careului apărut în ziarul de simbătă 4 mai.

Orizontal 1) GRĂDINIȚĂ 2) RĂSADURI 3) ICAR — MICUȚ 4) GA — UME — ARA 5) ONORA — IN 6) PIONEZĂ 7) EST — SS 8) STIL — PITIC 9) CĂMINARI 10) UTA — ASACHI.

Memento

VOCI TINERE — Opera Română (13.18.57), ora 18.

OKLAHOMA — Teatrul de Operetă (14.30.11), ora 18.30.

ROMEO ȘI JULIETA LA SFÎRȘIT DE NOIEMBRIE — Teatrul „Lucia Sturdza Bulandra", sala din bd. Schitu Măgureanu nr. 1 (14.75.46), ora 19.

MARTORII SÎNT DE FAȚĂ — Teatrul „Nottara", sala Studio (59.60.70) ora 18.30.

ARTA CONVERSAȚIEI — Teatrul Giulești, sala Majestic (14.72.34) ora 19.

CENUȘĂREASA — ora 18 ; MARY POPPINS — mîine, ora 9 — Teatrul „Ion Creangă" (50.26.55).

★

ZIUA Z — Patria (11.86.25) — 9, 11.30, 14, 16.30, 19 ; Favorit (45.31.70) — 9.30, 12, 14.30, 17, 19.30 ; Melodia (11.13.49) — 9, 11, 13, 15, 17.15, 19.30.

ECATERINA TEODOROIU — Scala (11 83.72) — 9, 11.15, 13.30, 16.45, 18, 20.15.

DETAȘAMENT CU MISIUNE SPECIALĂ — Lumina (14.74.16) — 9, 11, 13, 15, 17.15, 19.30.

CIULEANDRA — Capitol (16.29.17) — 9, 11.30, 14, 16.30, 19 ; Cultural (83.50.13) — 9, 11.30, 14, 16.30, 19.

CASETA DIN CETATE — 9, 11, 13, 15 ; RIUL CARE URCĂ MUNTELE — 17, 19 — Timpuri Noi (15.61.10).

SOSESC PĂSĂRILE CĂLĂTOARE — Griviția (17.66.58) — 9, 11.30, 14, 16.30, 19 ; Floreasca (33.29.71) — 9, 11.30, 14, 16.30, 19.

RĂMĂȘAGUL — Ferentari (80.49.25) — 15, 17, 19.

ADELA — Pacea (71.30.85) — 15, 17, 19.

ACTORUL ȘI SĂLBATECII — Cotroceni (49.46.46) — 9, 13, 15.15, 18.

MUȘCHETARII ÎN VACANȚĂ — Munca (21.50.97) — 15, 17, 19.

STEJAR, EXTREMĂ URGENȚĂ ! Studio (59.53.15) — 9.30, 11.30, 13.30, 15.30.

PACE NOULUI VENIT — Sala Mică a Palatului (15.73.72) — 17, 19.45.

CAPCANA MERCENARILOR — Flacăra (20.33.40) — 15, 17, 19.

BĂTĂLIA PENTRU ROMA — Progresul (23.94.10) — 15, 18.30.

BRĂȚARA DE ARGINT — Festival (15.63.84) — 9, 11, 13, 15, 17.15, 19.30.

BURLACUL CĂSĂTORIT — Excelsior (65.49.45) — 9, 11, 13, 15, 17.15, 19.30 ; Flamura (85.77.12) — 9, 11, 13, 15, 17.15, 19.30.

ANA PAVLOVA — Union (32.49.04) — 13, 15, 16, 19.

VRĂCIUL — Giulești (17.55.46) — 9 11.30 14, 16.30, 19.

FEDOS ȘI FIII SĂI — Viitorul (50.67.40) — 15, 17, 19.

CHEIA FERICIRII — Popular (35.35.17) — 15, 17, 19.

MADONA PĂGÎNĂ — Cosmos (20.54.95) — 9, 11, 13, 15, 17, 19.

AGONIE ȘI EXTAZ — Luceafărul (15.87.67) — 9, 12, 15.30, 18.30.

TOATE MI SE ÎNTÎMPLĂ NUMAI MIE — București (15.61.54) — 9, 11, 12, 15, 17.15, 19.30 ; Gloria (57.46.79) — 9, 11.15, 13.30, 15.45, 18, 20.

AFACEREA PIGOT — Victoria (16.26.79) — 9, 11, 13, 15, 17.15, 19.30.

AVENTURĂ ÎN MAREA NORDULUI — Feroviar (50.51.40) — 9, 11, 13, 15, 17, 19.

POVESTEA DRAGOSTEI — 9, 11, 13, 15 ; KRAMER CONTRA KRAMER — 17, 19 — Doina (16.35.38).

IUBIREA ARE MULTE FEȚE — Buzești (50.43.58) — 8.30, 11.30, 14.30, 17.30.

PROVOCAREA DRAGONULUI — Dacia (50.35.94) — 9, 11, 13, 15, 17, 19.

PIEDONE ÎN EGIPT — Lira (31.71.71) — 15, 17, 19 ; Arta (21.31.85) — 9, 11, 13, 15, 17, 19.

ROCKY II — Drumul Sării (31.28.13) — 15, 17, 19.

UN ȘERIF EXTRATERESTRU — Volga (79.71.26) — 9, 11, 13, 15, 17.15, 19.30.

VULCANUL — Aurora (35.04.66) — 9, 11.15, 13.30, 15.45, 18, 20 ; Tomis (21.49.46) — 9, 11, 13, 15, 17.15, 19.30.

MAREA EVADARE — Mioriția (14.27.14) — 9, 12, 16, 19.

Grădini

VULCANUL — Aurora (35.04.66) — 20.30 ; Tomis (21.49.46) — 20.30.

DIVORȚ ITALIAN — Capitol (16.29.17) — 20.30.

AVENTURĂ ÎN MAREA NORDULUI — Feroviar (50.51.40) — 20.30.

TOATE MI SE ÎNTÎMPLĂ NUMAI MIE — Gloria (47.46.75) — 20.30.

PROVOCAREA DRAGONULUI Luceafărul (15.87.67) — 20.30.

ROCKY II — Modern (15.63.84) — 20.30.

MANIFESTĂRI CONSACRATE ROMÂNIEI

cu prilejul aniversării victoriei asupra fascismului și „Zilei independenței"

În diferite țări ale lumii continuă să se desfășoare manifestări consacrate sărbătoririi zilei de 9 Mai — aniversarea victoriei asupra fascismului, contribuției țării noastre la înfrîngerea nazismului, precum și Zilei independenței României.

ROMA. — În orașul italian Pistoia au avut loc manifestări consacrate Zilei independenței de stat a României și celei de-a 40-a aniversări a victoriei asupra fascismului. La sediul primăriei din localitate s-a evocat, în cadrul reuniunii Consiliului municipal, semnificația zilei de 9 Mai în istoria luptei poporului român pentru libertate și independență națională. A fost, totodată, subliniată contribuția României la înfrîngerea fascismului.

În cuvîntul rostit cu acest prilej, primarul orașului Pistoia, Vanino Chiti, s-a referit la lupta popoarelor român și italian împotriva fascismului, la necesitatea ca toate statele lumii să acționeze unite pentru apărarea păcii, prieteniei și colaborării internaționale. „România — a subliniat vorbitorul — s-a angajat în acest domeniu prin multe propuneri și inițiative, aducînd o contribuție importantă și originală în problemele dezarmării nucleare".

Tot în orașul Pistoia au fost inaugurate o expoziție documentară de fotografii — „Contribuția României la victoria asupra fascismului" — și o expoziție de carte românească.

La Palatul municipal corul Madrigal a prezentat un concert de muzică de cameră. Artiștii români au fost răsplătiți cu vii aplauze și întîmpinați cu căldură de publicul din localitate.

DAMASC. — La Damasc a avut loc o manifestare consacrată aniversării victoriei asupra fascismului și a Zilei independenței României.

Au fost prezenți membri ai conducerii Frontului Național Progresist, cadre ale Partidului Baas Arab Socialist din Siria, generali și ofițeri superiori, reprezentanți ai culturii, membri ai corpului diplomatic, ziariști. A fost deschisă expoziția intitulată „Contribuția eroică a României la victoria asupra fascismului" și a fost prezentat un film documentar. Totodată, a fost organizată o bogată și ilustrativă expoziție de carte social-politică românească, la loc central fiind prezentate operele președintelui României, tovarășul Nicolae Ceaușescu, editate în limbi străine în diferite colecții, ce se bucură de unanim prestigiu pe toate meridianele lumii.

Factorii responsabili sirieni au exprimat aprecieri deosebit de elogioase la adresa personalității conducătorului partidului și statului nostru, gînduri de aleasă prețuire pentru neobosita sa activitate internațională, pusă în slujba independenței și cooperării în lume și, în mod nemijlocit, pentru rolul activ în direcția realizării unei păci juste și globale în Orientul Mijlociu.

S-a reliefat cu deosebită considerație că vocația pașnică și constructivă a poporului român, dovedită prin uriașul aport material și jertfele umane aduse la victoria împotriva fascismului în urmă cu 40 de ani, își găsesc noi valențe în actuala etapă cunoscută sub numele de Epoca Ceaușescu — cea mai fertilă, din milenara istorie a României.

MADRID — Cu prilejul manifestărilor dedicate împlinirii a 40 de ani de la victoria asupra fascismului, în sălile Palatului congreselor și expozițiilor din orașul spaniol Jaca au fost organizate Zilele culturii românești în cadrul cărora a fost prezentată contribuția țării noastre la victoria asupra fascismului. S-au inaugurat expoziția de fotografii „40 de ani de mărețe realizări", o expoziție de carte românească și una de artizanat și au avut loc proiecții de filme românești.

HAGA. — În cadrul unei întîlniri organizate la Haga cu reprezentanți ai presei și radioteleviziunii, au fost evidențiate importanța luptei antifasciste a poporului român desfășurată sub conducerea Partidului Comunist Român, contribuția substanțială materială și umană a poporului român la victoria asupra nazismului, precum și la eliberarea Ungariei, Cehoslovaciei și a unei părți din Austria.

Au fost relevate, totodată, importantele inițiative de pace ale României, ale președintelui Nicolae Ceaușescu.

INFORMAȚIA pe tot globul

Primul ministru al Guvernului Republicii Socialiste România a plecat într-o vizită oficială, în mai multe țări din Asia, precum și într-o vizită de lucru în Indonezia

Duminică după-amiază, tovarășul Constantin Dăscălescu, prim-ministru al Guvernului Republicii Socialiste România, a părăsit Capitala, urmînd să efectueze vizite oficiale în Thailanda, Singapore, Malayezia și Birmania, la invitația primilor miniștri ai acestor țări, precum și o vizită de lucru în Indonezia, la invitația vicepreședintelui Republicii.

La plecare, pe aeroportul Otopeni, primul ministru a fost salutat de tovarășul Ion Dincă, prim viceprim-ministru, de membri ai guvernului, de alte persoane oficiale.

Au fost de față Mohamad Isnaeni, ambasadorul Republicii Indonezia la București, Yingpong Narumitrekagarn, însărcinat cu afaceri a.i. al Thailandei, și Shamsudin Abdullah, însărcinat cu afaceri a.i. al Malayeziei la București.

Acțiuni în favoarea păcii, împotriva înarmărilor

AUSTRIA : Seminar regional european consacrat Anului Internațional al Păcii — 1986

VIENA. — În capitala Austriei se va deschide astăzi, la inițiativa Secretariatului O.N.U., un seminar regional european consacrat Anului Internațional al Păcii, care urmează să fie marcat în 1986. Participanții, reprezentînd peste 50 de organizații neguvernamentale din Europa, precum și din S.U.A. și Canada, vor dezbate probleme privind oprirea cursei înarmărilor și înlăturarea pericolului nuclear, întărirea încrederii și trecerea la dezarmare, în primul rînd în Europa, rolul O.N.U. în eforturile generale de salvgardare a păcii. Lucrările seminarului se vor încheia la 10 mai.

DANEMARCA : Pentru declararea Nordului Europei drept zonă denuclearizată

COPENHAGA. — Sub imperativul activizării luptei împotriva unui nou război, pentru înfăptuirea dezarmării, la Copenhaga și în alte orașe daneze au avut loc demonstrații și mitinguri prilejuite de cea de-a 40-a aniversare a victoriei împotriva fascismului. La mitingul desfășurat în centrul capitalei daneze au participat peste 25 000 de persoane. Vorbitorii s-au pronunțat pentru înfăptuirea de măsuri concrete în direcția dezarmării, pentru realizarea unei zone denuclearizate în nordul Europei.

ITALIA : Să fie stopată cursa înarmărilor nucleare !

ROMA. — Din inițiativa organizației „Oamenii de știință pentru preîntîmpinarea unui război nuclear", la Roma a avut loc conferința internațională a medicilor și juriștilor pentru pace, dezarmare, împotriva unei conflagrații nucleare, forum la care au luat parte reprezentanți de frunte ai lumii medicale și juridice din țările occidentale, activiști ai organizațiilor militantilor pentru pace.

Participanții au relevat pericolul instalării de rachete nucleare pe pămîntul european și au cerut opiniei publice să se unească în lupta pentru stoparea cursei înarmărilor nucleare, pentru preîntîmpinarea pericolului unui război nuclear.

Meridiane

PLATFORMĂ MECANIZATĂ PENTRU CONSTRUCȚII

În țara vecină de la sud de Dunăre — aflăm din buletinul Informations Economiques de Bulgarie *— a fost realizată o platformă mecanizată destinată lucrărilor de finisare a fațadelor, plafoanelor și tunelurilor. Atît pornirea și oprirea motorului Diesel de 45 CP, reglarea turației acestuia, cît și deplasarea pe verticală a instalației (pînă la o înălțime maximă de 14 m) sînt comandate de la nivelul platformei, unde se găsesc de asemenea panoul de alimentare cu electricitate și uneltele necesare lucrărilor de executat. Durata ridicării la înălțimea maximă, care se face cu ajutorul unui sistem hidraulic, este de 3 minute. Toate componentele instalației sînt de fabricație bulgară.*

INGINERIA GENETICĂ ȘI PORUMBUL

O societate americană — după cum informează revista Science et Vie *— a efectuat un important studiu privind contribuția ingineriei genetice la ameliorarea porumbului în viitoarele două decenii. Potrivit concluziilor specialiștilor, în jurul anului 2 000 producția de porumb la hectar va fi mult sporită, în condițiile unui consum minim de îngrășăminte și de insecticide. Planta va avea frunzele în așa fel dispuse încît să permită o densitate mai mare, iar tulpinile scurte, mai viguroase, vor fi capabile să poarte chiar și trei știuleți. Alte caracteristici : un mai bun echilibru al apei „fiziologice" și rezistența la temperaturi scăzute.*

ALERGIA PRIN PRISMĂ ECOLOGICĂ

O anchetă inițiată de Institutul de științe sociale aplicate de la Bonn a relevat că aproximativ 25 de milioane de vest-germani suferă actualmente de afecțiuni alergice. Nu mai puțin de 66 la sută dintre acești bolnavi sînt femei. Printre cauzele alergiilor, în afară de condițiile de locuit și schimbările intervenite în obișnuințele alimentare, se menționează deteriorarea tot mai accentuată a mediului înconjurător, ca o consecință a poluării masive. „Ceea ce s-a dovedit dăunător arborilor, arbuștilor și plantelor în genere — *scrie ziarul* Allgemeine Zeitung — *desigur că nu l-a cruțat nici pe om". Același ziar menționează că alergiile netratate la timp riscă să provoace leziuni organice ireversibile sau afecțiuni cronice. Pe de altă parte, s-a constatat că un tratament cortizonic prelungit conduce la grave efecte secundare. Rămîne să se acționeze mai eficient asupra cauzelor fundamentale, de ordin ecologic.*

L. G.

VIENA. — Pe teritoriul fostului lagăr nazist de la Mauthausen a avut loc o mare manifestație la care au participat sute de mii de persoane — foști deținuți, veterani ai mișcărilor antifasciste din numeroase țări europene, deputați, reprezentanți ai partidelor politice și organizațiilor obștești, sindicale și de tineret. La mitingul desfășurat cu acest prilej, în cursul căruia a fost omagiată memoria foștilor deținuți asasinați de naziști la Mauthausen, a luat cuvîntul președintele Austriei, Rudolf Kirchschlaeger.

PE SCURT de prefutindeni

● **Numărul somerilor înregistrați oficial, în R. F. Germania a fost la sfîrșitul lunii aprilie de 2,3 milioane.** Potrivit datelor furnizate de Oficiul federal al muncii, aproximativ 600 000 dintre someri sînt tineri sub 25 de ani.

La Bonn se estimează că numărul real al somerilor este mult mai mare, relevîndu-se că circa 1,5 milioane de persoane aflate în căutarea unui loc de muncă în R.F.G., nu sînt înregistrate oficial.

● **Aproximativ 30 de organizații antiapartheid din Austria** au hotărît desfășurarea unei serii de acțiuni împotriva discriminării rasiale din Republica Sud-Africană între care inițierea unei săptămîni de boicotare a produselor de proveniență sud-africană. Organizatorii acestor acțiuni au cerut guvernului austriac să interzică importurile de produse sud-africane și să se pună capăt cooperării comerciale cu regimul de la Pretoria.

● **Forțe navale și aeriene din Danemarca, Norvegia, Marea Britanie și R. F. Germania** vor participa, în intervalul 7—16 mai, la manevrele maritime ale N.A.T.O., denumite codificat „Bright Horizon-85", care se vor desfășura în Marea Nordului — informează agenția DPA.

La exerciții vor lua parte peste 40 de nave, unitatea N.A.T.O. „Standing Naval Force Atlantic", precum și avioane echipate cu instalații radar din cadrul sistemului de preavertizare „Awacs" — a anunțat comandantul forțelor navale vest-germane.

● **Autoritățile judiciare din Palermo,** centrul administrativ al Siciliei, au dispus arestarea a 366 persoane acuzate de colaborare cu Mafia. Numele acestora au fost implicate în procesul de amploare ce are loc după arestarea lui Tommaso Buscetta, unul dintre șefii Mafiei siciliene. Valoarea totală a bunurilor confiscate de la mafioții arestați pînă în prezent este apreciată la 510 miliarde lire. Printre aceste bunuri se află vile, hoteluri, mari sume depuse în bănci și chiar castele medievale.

Orientul Mijlociu

● **Apropiate convorbiri între regele Iordaniei și președintele S.U.A.**

WASHINGTON. — Regele Hussein al Iordaniei a declarat, într-un interviu acordat presei americane, că va avea convorbiri cu președintele S.U.A., Ronald Reagan, spre sfîrșitul acestei luni, la Washington, în probleme privind reluarea eforturilor în direcția realizării unei reglementări a conflictului din Orientul Mijlociu. Suveranul hașemit a subliniat, totodată, că Organizația pentru Eliberarea Palestinei este unicul reprezentant legitim al poporului palestinian.

Pro și contra

Florennes: Cu ochii în patru...

Autoritățile belgiene au interzis, printr-o surprinzătoare ordonanță de poliție, orice adunare de peste patru persoane în raza bazei militare Florennes.

După cum menționează agenția France Presse, citînd oficialitățile locale, măsura a fost adoptată după manifestațiile pacifiste de acum două săptămîni. Interdicția a provocat nedumerire și contestații, întrucît, potrivit autorităților municipale, demonstrațiile au decurs în liniște, fără nici un incident. În plus, oarecare uimire a stîrnit limitarea adunărilor publice, stabilită la patru persoane.

De ce tocmai patru ?

Autorii ordonanței nu și-au motivat alegerea acestei cifre neobișnuite în asemenea situații. Despicînd, însă, „racheto-firul" în patru, desprindem o posibilă explicație. La baza din Florennes au fost deja dislocate primele 16 din cele 48 de rachete nucleare americane prevăzute de N.A.T.O. pentru Belgia. Or, iată că ambele cifre — 16 și 48 — se împart perfect la... patru !

Faimoasa și complet nejustificata decizie a Pactului nord-atlantic preconizează instalarea unui lot de 572 de rachete, număr perfect divizibil cu... patru. Pe țări, repartiția este următoarea : R. F. Germania — 204 rachete (dintre care 108 „Pershing—2" și 96 „Cruise") ; Marea Britanie — 160 ; Italia — 112 ; Belgia — 48 și Olanda — 48. Atît laolaltă, cît și fiecare în parte, toate aceste cifre sînt multiple de patru ! Amplasarea noilor eurorachete ar urma să se încheie, dacă nu intervin măsurile necesare de stopare, exact în anul 1988 (alt număr multiplu de patru), deci luînd în calcul și anul în curs, taman în patru ani...

O fi vorba de o stranie coincidență ori autorii ordonanței vor fi avut în vedere ciudata divizibilitate a eurocifrelor întocmite de racheto-logii N.A.T.O. ?

Oricum, indivizibil rămîne adevărul că măsuri drastice de interdicție la Florennes (și nu numai acolo) s-ar fi justificat ; dar ele ar fi trebuit — și trebuie încă — aplicate nu adunărilor populare, ci tocmai rachetelor nucleare, generatoare de primejdii incalculabile. De aici, și voința pacifiștilor de a fi tot timpul cu ochii în... patru !

ION CÂRJE

În sprijinul inițiativei de pace a „Grupului de la Contadora"

SAN SALVADOR. — Miniștrii de externe din Salvador, Honduras, Guatemala și Costa Rica se vor întîlni la San Salvador, la 7 și 8 mai, în vederea pregătirii vizitoarei lor reuniuni cu omologii din țările membre ale „Grupului de la Contadora", prevăzută pentru jumătatea lunii mai, la Ciudad de Panama — s-a anunțat oficial în capitala salvadoriană. Miniștrii vor încerca să definească o poziție comună pentru a contribui la succesul inițiativei de pace a „Grupului de la Contadora" din care fac parte Panama, Mexic, Columbia și Venezuela, informează agenția Prensa Latină.

Redacția și administrația: cod 70711, str. Brezoianu nr. 23-25, sector 1, of. PTTR 1. Centrala telefonică 13.27.77. Secția scrisori — juridic: 13.27.73. Publicitatea cod 70709, str. 13 Decembrie 24, sector 1, of. PTTR 1, telefon 14.15.16. Abonamentele se fac la toate oficiile poștale și difuzorii din întreprinderi și instituții. Cititorii din străinătate se pot abona prin ROMPRESFILATELIA, Sectorul export-import presă, P.O. Box 12—201, telex 10378 prsfir, București, calea Griviței nr. 64—66. Tiparul : I. P. „INFORMAȚIA" 1 2 3 4

PROLETARI DIN TOATE ȚĂRILE, UNIȚI-VĂ !

INFORMAȚIA Bucureștiului

ZIAR AL COMITETULUI MUNICIPAL BUCUREȘTI AL P.C.R. ȘI AL CONSILIULUI POPULAR AL MUNICIPIULUI BUCUREȘTI

ANUL XXXII – Nr. 9813 | 4 PAGINI – 50 BANI | Marți 7 mai 1985

Sub președinția tovarășului NICOLAE CEAUȘESCU

CONSFĂTUIRE DE LUCRU LA C.C. AL P.C.R.

Sub președinția tovarășului Nicolae Ceaușescu, secretar general al Partidului Comunist Român, președintele Republicii Socialiste România, luni, 6 mai, a avut loc la C.C. al P.C.R. o consfătuire de lucru, în cadrul căreia au fost examinate îndeplinirea sarcinilor de plan pe primele patru luni ale acestui an, precum și măsurile ce se impun pentru realizarea integrală a prevederilor planului pe luna mai și pe întregul an.

La consfătuire au participat membri și membri supleanți ai Comitetului Politic Executiv și secretari ai C.C. al P.C.R., membri ai Comitetului Central al partidului, miniștri, primii secretari, secretarii cu problemele muncii organizatorice și cei cu problemele economice ai comitetelor județene de partid, cadre de conducere din ministere și instituții centrale, directori generali ai direcțiilor agricole județene, activiști de partid și ai organizațiilor de masă și obștești.

Organizată din inițiativa tovarășului Nicolae Ceaușescu, consfătuirea — care s-a desfășurat în prima parte pe grupe de județe și apoi în plen — a prilejuit o analiză exigentă a modului în care ministerele, organele și organizațiile de partid, colectivele de oameni ai muncii din cadrul centralelor industriale și întreprinderilor au acționat pentru îndeplinirea tuturor indicatorilor de plan, în toate sectoarele de activitate.

În cadrul consfătuirii în plen au prezentat rapoarte și au participat la discuții prim viceprim-miniștri și viceprim-miniștri ai guvernului, conducători ai unor organe centrale de sinteză, miniștrii principalelor sectoare ale economiei naționale, precum și prim-secretari ai unor comitete județene de partid.

Participanții la consfătuire au dezbătut rezultatele obținute în industrie, agricultură și alte domenii ale economiei naționale, în creșterea producției — îndeosebi a celei destinate exportului — în ridicarea nivelului tehnic și calitativ al produselor, în creșterea productivității muncii și sporirea eficienței economice.

Evidențiindu-se realizările înregistrate în primele patru luni ale anului, în consfătuire s-a subliniat că acestea nu sînt încă pe măsura posibilităților de care dispune economia noastră națională, că ele puteau fi și mai mari dacă în toate locurile de muncă s-ar fi manifestat mai multă fermitate și răspundere în respectarea disciplinei de plan, în organizarea muncii și a proceselor de fabricație, în utilizarea integrală a capacităților, a mașinilor și instalațiilor, precum și a forței de muncă. Din dezbateri a reieșit preocuparea insuficientă a conducerilor unor ministere, centrale și întreprinderi, precum și a unor organe locale de partid pentru asigurarea tuturor condițiilor necesare îndeplinirii planului la toți indicatorii și recuperării într-un timp cît mai scurt a nerealizărilor din primele luni ale acestui an, pentru soluționarea operativă a problemelor care au apărut în cursul execuției planului.

În legătură cu aceste aspecte, s-a indicat să se introducă în planul pe luna mai și programul de recuperare a restanțelor înregistrate pînă în prezent, astfel încît să se acționeze pe baza unui plan unic, care să prevadă toate sarcinile ce revin fiecărei ramuri economice, fiecărui sector de muncă în parte, urmărindu-se permanent, operativ, modul în care sînt realizați toți indicatorii stabiliți și, în special, exportul.

Cei care au luat cuvîntul au analizat, în spirit critic și autocritic, activitatea desfășurată și au prezentat măsurile ce au fost luate pentru lichidarea neîntîrziată a deficiențelor și recuperarea rămînerilor în urmă, pentru îmbunătățirea întregii activități, la nivelul cerințelor actuale. Participanții au exprimat voința comuniștilor, a tuturor oamenilor muncii din industrie și agricultură, din toate ramurile economiei naționale, de a acționa, în spiritul mobilizatoarelor chemări ale tovarășului Nicolae Ceaușescu, pentru îndeplinirea exemplară a planului pe 1985 și pe întregul cincinal, creîndu-se astfel condițiile necesare trecerii cu succes la înfăptuirea importantelor obiective stabilite de Congresul al XIII-lea al partidului pentru dezvoltarea economico-socială a țării în perioada 1986—1990 și, în perspectivă, pînă în anul 2000.

În cadrul consfătuirii, tovarășul Nicolae Ceaușescu, secretarul general al partidului, referindu-se la problemele abordate, a cerut guvernului, ministerelor și centralelor industriale, comitetelor județene și tuturor organelor și organizațiilor de partid să ia toate măsurile pentru a asigura realizarea integrală a planului pe luna mai și pe întregul an la toți indicatorii, subliniind că sînt create toate condițiile pentru aceasta.

În acest sens, secretarul general al partidului a pus în fața ministerelor sarcina de a fi în cel mai scurt timp analizate problemele ridicate în cadrul consfătuirii, în plen și pe grupe, de a găsi soluții corespunzătoare, care să asigure cele mai bune condiții pentru realizarea planului. În acest context, s-a evidențiat importanța deosebită pe care asigurarea aprovizionării tehnico-materiale a producției o are pentru îndeplinirea planului la toate sortimentele. În mod deosebit, secretarul general al partidului a indicat să se acționeze cu hotărîre pentru realizarea integrală a planului și pentru îndeplinirea programelor de materii prime, în special a celor privind producția de cărbune, țiței, gaze și energie, precum și a sarcinilor de economisire strictă a resurselor energetice, pentru înfăptuirea tuturor indicatorilor economici stabiliți. În același timp, a fost subliniată necesitatea de a se acorda cea mai mare atenție încadrării stricte în normele de consum, reducerii, în continuare, a consumurilor de materii prime, combustibili și energie. În această ordine de idei, punînd în fața ministerelor, centralelor, întreprinderilor sarcina de a reduce consumurile tehnologice și materiale, secretarul general al partidului a subliniat necesitatea respectării stricte a normelor de consum, valorificării tuturor posibilităților existente, astfel încît, printr-o bună organizare a producției, să fie obținute rezultate superioare în buna gospodărire și utilizare a resurselor energetice și de materii prime ale țării.

Un accent deosebit trebuie pus pe calitatea produselor, pe ridicarea, în continuare, a nivelului tehnic și calitativ al producției în toate ramurile economiei naționale. Subliniind răspunderile ce revin metalurgiei și construcțiilor de mașini în ceea ce privește calitatea utilajelor tehnologice și a echipamentelor realizate de acestea, tovarășul Nicolae Ceaușescu a atras, totodată, atenția că, pentru funcționarea lor în cele mai bune condiții, sînt hotărîtoare întreținerea și exploatarea corespunzătoare, cu respectarea tuturor cerințelor tehnologice. În acest sens, s-au cerut întărirea ordinii și disciplinei la fiecare loc de muncă, asigurarea supravegherii corespunzătoare a instalațiilor, exigență și fermitate față de cei care încalcă normele de exploatare și întreținere a utilajelor. Secretarul general al partidului a subliniat că nu poate fi admis spiritul concesiv existent în unele județe și ministere, că respectarea legilor, a disciplinei și ordinii, realizarea exemplară a atribuțiilor de serviciu constituie o cerință primordială pentru buna desfășurare a întregii activități productive.

(Continuare în pag. a III-a)

Teze și idei revoluționare, profund novatoare în gîndirea și acțiunea tovarășului NICOLAE CEAUȘESCU

UNITATEA DINTRE PARTID ȘI POPOR, TEMELIE INDESTRUCTIBILĂ A MARILOR NOASTRE REALIZĂRI

Unirea muncitorimii, țărănimii, intelectualității și celorlalte categorii de oameni ai muncii, fără deosebire de naționalitate, în jurul partidului constituie factorul hotărîtor al marilor biruințe dobîndite de poporul nostru. Întărirea continuă a acestei unități reprezintă garanția sigură a mersului nostru victorios înainte pe drumul socialismului.

NICOLAE CEAUȘESCU

O realizare esențială, definitorie pentru perioada pe care, cu îndreptățită mîndrie patriotică, demnitate și recunoștință, poporul român o numește „EPOCA CEAUȘESCU", cea mai densă în înfăptuiri din existența multimilenară a patriei, o reprezintă mutațiile revoluționare petrecute în conștiința oamenilor, afirmarea tot mai viguroasă în viață a valorilor proprii socialismului, făurirea unității social-politice și ideologice a întregii națiuni în jurul partidului — forța politică conducătoare a societății noastre, nucleul vital care asigură polarizarea permanentă a tuturor energiilor creatoare ale celor ce muncesc. **Strălucit exponent al înaltelor virtuți și aspirații ale poporului, prodigios conducător și luptător revoluționar, patriot înflăcărat, militant de frunte al mișcării comuniste și muncitorești, personalitate proeminentă a lumii contemporane, în toți acești ani de cînd se află la cîrma partidului și statului nostru, tovarășul Nicolae Ceaușescu a dinamizat ca nimeni altul întreaga operă de construcție a noii orînduiri pe pămîntul României, a mobilizat ca nimeni altul întregul popor la o activitate cu adevărat titanică, elaborînd și aplicînd cele mai corespunzătoare soluții pentru accelerarea progresului economic și social al țării, pentru ridicarea ei pe culmile progresului și civilizației.**

Leonard GAVRILIU

(Continuare în pag a III-a)

În fiecare întreprindere, la fiecare loc de muncă

AMPLĂ MOBILIZARE PENTRU ÎNDEPLINIREA EXEMPLARĂ A SARCINILOR DE PLAN

În obiectiv: Producția fizică și exportul

Elocvente pentru efortul depus de oamenii muncii de la **ÎNTREPRINDEREA ELECTROAPARATAJ** în vederea îndeplinirii sarcinilor de plan ale acestui an sînt rezultatele deosebite obținute pînă în prezent. De la **Ioan Filip**, secretarul comitetului de partid, aflăm că **în primele 4 luni prevederile la producția marfă au fost depășite cu 11,4 milioane lei, la export cu 3,5 milioane lei, iar la productivitate cu 1 600 lei pe fiecare om al muncii.** Debutînd în luna mai cu hotărîrea fermă de a îmbogăți bilanțul realizărilor în întrecerea socialistă, întregul colectiv acționează susținut pentru a asigura o optimă ritmicitate a producției fizice, onorarea exemplară a contractelor încheiate cu partenerii externi. În prezent **pe rampa de export a întreprinderii se află noi loturi de produse** — microîntreruptoare, contactoare pentru regim greu de lucru, întreruptoare automate

(Continuare în pag a III-a)

Vă informăm despre

Un nou domeniu de aplicare a informaticii: patrimoniul imobiliar

Denumirile sună neobișnuit : INVESTOR, EVCHIR, JURNAL DE BORD, PLU etc. Decodificarea lor explică însă totul, introducîndu-ne în domeniul complex și deosebit de actual al informaticii, a cărei pătrundere în universul modern devine din ce în ce mai semnificativă prin amploare și efecte. De această dată, un subiect nou: informatica și dezvoltarea construcției de locuințe și obiective social-culturale. informatica și administrația locativă. Precizări, deosebit de interesante, ne face tovarășul GHEORGHE TASU directorul Centrului de calcul electronic în domeniu (CEDAL) din cadrul DGDAL:

— Ritmul noutăților la instituția pe care o conduceți este deosebit de intens, deși ea este tînără

Ileana COMAN

(Continuare în pag a II-a)

MANIFESTĂRI OMAGIALE DEDICATE ZILEI DE 9 MAI

Simpozion organizat de C.C. al U.T.C., Consiliul U.A.S.C.R. și Consiliul Național al Organizației Pionierilor

La Muzeul de istorie a partidului comunist, a mișcării revoluționare și democratice din România s-au desfășurat, luni, lucrările simpozionului consacrat aniversării a 40 de ani de la victoria asupra fascismului și sărbătoririi Zilei independenței României, organizat de Comitetul Central al Uniunii Tineretului Comunist, Consiliul Uniunii Asociațiilor Studenților Comuniști din România și Consiliul Național al Organizației Pionierilor.

În comunicările prezentate de către reprezentanți ai organizațiilor de tineret, studenți și copii, activiști de partid și de stat s-au evidențiat semnificațiile politice majore ale cuceririi și întăririi independenței de stat a României, contribuția țării noastre, a forțelor sale armate, alături de armatele sovietice — care au dus greul războiului — de celelalte forțe ale Națiunilor Unite, la victoria asupra fascismului, concepția Partidului Comunist Român, a secretarului său general, tovarășul Nicolae Ceaușescu, cu privire la libertatea, unitatea și independența națională a României.

Totodată, a fost subliniată contribuția deosebită adusă de tînăra generație, de organizațiile sale revoluționare de tineret, studenți și copii în înfăptuirea măreților victorii care au marcat istoria contemporană a României, locul și rolul conferit tineretului în societatea noastră socialistă și aportul acestuia, sub conducerea și îndrumarea permanentă a organelor și organizațiilor de partid, la marile realizări obținute de poporul nostru în anii construcției socialismului, în mod deosebit în perioada istorică deschisă de cel de-al IX-lea Congres al P.C.R., de cînd în fruntea partidului și a țării se află tovarășul Nicolae Ceaușescu, cel mai iubit fiu al poporului român, remarcabilă personalitate a lumii politice contemporane.

În încheierea lucrărilor simpozionului, într-o atmosferă de puternic entuziasm și vibrație patriotică, participanții — tineri muncitori, țărani, intelectuali, elevi, studenți și pionieri, cadre ale organizațiilor U.T.C., A.S.C. și de pionieri — au adoptat textul unei telegrame adresate **tovarășului NICOLAE CEAUȘESCU, secretarul general al Partidului Comunist Român, președintele Republicii Socialiste România.**

Simpozion organizat de Ministerul Afacerilor Externe

La Ministerul Afacerilor Externe a avut loc, luni, un simpozion dedicat celei de-a 40-a aniversări a victoriei asupra fascismului și Zilei Independenței României.

Participanții au adus un fierbinte omagiu armatei române, formațiunilor patriotice de luptă, întregului popor care, sub conducerea Partidului Comunist Român, au înfăptuit revoluția de eliberare socială și națională, antifascistă și antiimperialistă de la 23 August 1944, iar prin lupte eroice, prin sacrificii și jertfe, alături de armata sovietică, au curățat întregul teritoriu al patriei de armatele fasciste, participînd apoi, activ, cu întregul potențial, la eliberarea Ungariei, Cehoslovaciei și a unei părți din teritoriul Austriei.

A fost pusă cu pregnanță în evidență participarea, cu toate forțele umane și materiale, a României, alături de Uniunea Sovietică și de celelalte forțe ale Națiunilor Unite, la victoria finală asupra Germaniei hitleriste și încheierea victorioasă a celui de-al doilea război mondial.

Într-o atmosferă de puternic entuziasm, de vibrant patriotism, participanții au adresat **tovarășului NICOLAE CEAUȘESCU, secretar general al Partidului Comunist Român, președintele Republicii Socialiste România, o telegramă.**

● Sub genericul **„Clubul muncitoresc în slujba educației patriotice și revoluționare a oamenilor muncii"**, Consiliul municipal al sindicatelor organizează, între 6—12 mai, **„Săptămîna cluburilor muncitorești".**

● În fața unui numeros public, la sala din strada Amzei a **Universității cultural-științifice București** a fost prezentată expunerea **„9 Mai 1877 — documente interne și externe despre cucerirea independenței de stat a României".**

Un nou domeniu de aplicare a informaticii: patrimoniul imobiliar

(Urmare din pag. I)

sub raportul anilor care au trecut de la înființarea ei, dar mai ales tînără prin entuziasmul cu care își propune să rezolve o seamă de probleme deosebit de importante ale unui domeniu de larg interes. Vă rog, așadar, tovarășe director, să vă referiți la sistemele informatice aflate acum în lucru.

— Într-adevăr, existînd de numai doi ani, CEDAL-ul are un program de perspectivă, ambițios: avem în exploatare o seamă de sisteme care și-au dovedit eficiența și sîntem în curs de proiectare a altora, urmînd să le implementăm în 1986. Mai întîi, am să amintesc programul EVCHIR — evidența chiriilor — care se referă la clădirile din fondul locativ proprietate de stat, administrate de Consiliul popular al municipiului București, prin DGDAL, și la gestiunea chiriilor, ca activitate specifică de exploatare a fondului locativ de stat. Sistemul vehiculează date despre: spațiile locative gestionate de unitățile de administrație locativă: titularii de contracte — persoane fizice sau juridice (în Capitală sînt 334 000 titulari de contracte); contractele ca expresie valorică a serviciilor. Sistemul este utilizat în trei ICRAL și va fi generalizat pînă la sfîrșitul anului și în celelalte. Noutatea lui fiind apreciată, el a fost preluat și de cîteva județe (Sibiu, Arad, Cluj) și urmează să fie extins și în celelalte. Avem în exploatare curentă și sistemele EVMAT — evidența automată a materiilor și materialelor și gestiunea automată a stocurilor de materiale, EMFIX — evidența automată a mijloacelor fixe, și altele.

La ora actuală ne aflăm în faza construcției unui sistem informatic general pentru conducerea activității direcției, și a unui sistem informatic pentru întreprinderile subordonate. Prioritar este INVESTOR — care va asigura documentația tehnico-economică de execuție a construcțiilor; va deschide finanțarea și va gestiona fondurile alocate; va crea amplasamentele construibile; va urmări fazele de execuție din punct de vedere tehnic și al calității și va deconta lucrările executate. În final, va recepționa pe faze și total investiția și o va lichida tehnico-financiar; practic, prin implementarea acestui sistem, o investiție va fi urmărită de la început pînă la sfîrșit, degrevîndu-se personalul tehnico-operativ de specialitate de activitățile de evidență și raportare și asigurîndu-se o gestionare corectă a fondurilor financiare alocate de stat în activitatea de construcție. Pentru proiectarea INVESTORULUI, am constituit o bază de date care cuprinde toate elementele și informațiile necesare; aplicarea lui va conduce la creșterea în mod substanțial a gradului de operativitate și corectitudine în prelucrarea informației, excluderea paralelismelor și facilitarea considerabilă a deciziei la oricare dintre nivelurile ierarhice. Nu este lipsit de importanță să vă spun că prin implementarea acestui sistem vom elimina fenomenul de „îmbătrînire a informației".

— Ce scrie în Jurnalul de bord?

— JURNALUL acoperă aria de activitate a DGDAL, legată de administrarea celor 11 întreprinderi din subordine. Este un sistem informatic care își propune să aibă „în grijă" celelalte subsisteme și să asigure o operativitate sporită în decizie, diversificarea criteriilor și posibilităților de urmărire și control de către DGDAL a unităților din subordine și, în sfîrșit, degrevarea personalului de specialitate de activități birocratice, de evidență și prelucrare. Un alt sistem aflat în proiectare este PLU — programare, lansare, urmărire — aplicabil cu precădere la ICRAL și cu referire la activitatea de reparații în construcții. Sistemul acceptă informațiile prelucrate de alte sisteme ca „intrări" pentru lucrările pe care le execută și va fi și el implementat din 1986. În tot ceea ce gîndim ne propunem să asigurăm o eficiență majoră activității de administrare a fondului locativ și de materializare a investițiilor, activitate care la nivelul municipiului București prezintă o complexitate deosebită.

Curierul zilei

LA MUZEUL DE ISTORIE A PARTIDULUI COMUNIST, a mișcării revoluționare și democratice din România (șos. Kiseleff nr. 3) s-a deschis, azi la amiază, o expoziție fotodocumentară, organizată în colaborare cu Casa Culturii Republicii Socialiste Cehoslovace, cu prilejul celei de-a 40-a aniversări a eliberării Cehoslovaciei de sub ocupația fascistă.

PATRU NOI MAGAZINE pune la dispoziția cetățenilor pe calea 13 Septembrie pînă la sfîrșitul acestei luni ICL Textila 2: la parterul blocului 53 — o parfumerie, blocul 127 — mercerie, blocul 62 — două unități cu articole de galanterie, pentru bărbați și femei. **(E. Eftimiu)** CASA MEMORIALĂ TUDOR ARGHEZI a fost preluată din această primăvară, pentru îngrijire, de elevii Școlii Generale nr. 120, iar monumentele sculpturale din Parcul Libertății — de cei ai Liceului Industrial Dîmbovița. Lecții practice deschise pentru a prețui memoria și frumusețea orașului... **(M.B.)** „LIMBAJE DE PROGRAMARE Pascal și Pascal concurent" se intitulează lucrarea realizată de Horia Ciocârlie, Petru Eleș, Ioan Balla de la Institutul Politehnic „Traian Vuia" din Timișoara, apărută sub egida Editurii „Facla" și prezentă din aceste zile în librăriile bucureștene. Lucrarea se adresează unui cerc larg de actuali și viitori utilizatori ai calculatoarelor — elevi ai liceelor de informatică, studenți, economiști, ingineri, programatori, analiști, ingineri de sistem. Problemele expuse sînt ilustrate printr-un număr mare de programe, în întregime rulate pe calculator. **(F.L.)** O DECADĂ RECORD în recuperarea materialelor refolosibile pentru gospodarii din sectorul 4: astfel, dacă în perioada de la începutul anului au fost colectate 247 tone fier vechi și 98 tone hîrtie, în ultimele 10 zile li s-au adăugat 520 tone fier vechi și 10 tone hîrtie. **(M.B.).** COMISIA MUNICIPALĂ a mediului înconjurător are în vedere, pentru acest an, introducerea în plantații, pe marile artere și în parcuri, a unor specii de arbori cu rezistență sporită în condițiile unui oraș în plină dezvoltare, așa cum este Bucureștiul. Împreună cu consiliile populare ale sectoarelor 1 și 6, se va organiza un centru de instruire în domeniul protecției mediului și al ocrotirii naturii, cu un spațiu muzeal și laboratoare dotate special în acest scop. **(I. Coman)**

Rubrică realizată de **Mihai BÂRBULESCU**

Sport

La zi despre apropiatele campionate europene de gimnastică

● **Noutăți în regulamentul de desfășurare**

La ora cînd apar aceste rînduri, gimnastele noastre fruntașe se află deja la Helsinki — orașul care va găzdui, la sfîrșitul acestei săptămîni, campionatele europene. Deschizînd seria marilor competiții ale anului 1985 (cînd mai sînt programate Jocurile Mondiale Universitare — la Kobe, în Japonia, și „mondialele" de la Montreal), întrecerile continentale vor reuni la start majoritatea „stelelor" gimnasticii feminine. Vor fi prezente, după cum se apreciază, Maxi Gnauk (R. D. Germană), sovieticele Natalia Iurcenko și Oksana Omeliancîuk, cehoslovaca Vera Ricna și reprezentantele noastre Ecaterina Szabo — cîștigătoare a patru medalii de aur și a uneia de argint la Olimpiada de la Los Angeles, Laura Cutina — campioană olimpică cu echipa, și Daniela Silivaș — campioană europeană la junioare (alături de ele fiind selecționată, ca rezervă, o tînără deosebit de talentată: Melania Rus).

La Helsinki se va concura individual, fiecare țară avînd dreptul să alinieze cîte **trei sportive**, care vor avea de prezentat numai exerciții liber alese. Reținem, de asemenea, faptul că se va arbitra după un nou cod de punctaj, iar brigăzile care vor oficia nu vor mai fi compuse din cîte 4 arbitre ca pînă acum, ci din cîte 6.

Mîine, sub egida „Daciadei"

FINALELE „CUPEI CAROL DAVILA" EDIȚIA A 29-a

Baza sportivă a Institutului de Medicină și Farmacie (din bd. Armata Poporului, nr. 6) va găzdui mîine, cu începere de la ora 15, finalele unei competiții cu o frumoasă tradiție în rîndul studenților bucureșteni. Este vorba de **„Cupa Carol Davila"**, inițiată de catedra de educație fizică și sport din I.M.F. în 1957, care își va desemna laureații ediției cu numărul 29. După etapele pe facultăți și pe institute, care au reunit la start 75 de echipe reprezentative de ani și facultăți cuprinzînd aproximativ 1400 de studenți și studente, cei mai buni își vor disputa acum locurile fruntașe la atletism (băieți și fete), baschet (băieți și fete), fotbal (băieți), handbal (fete), tenis de cîmp (băieți și fete), volei (băieți și fete), badminton, gimnastică, tenis de masă și șah. Tot cu acest prilej, se vor desfășura, în premieră, și finalele „Cupei Carol Davila" rezervate echipelor studenților de peste hotare din I.M.F., la care vor participa selecționate reprezentînd Grecia, Liban, Iran, Madagascar, R.D. Germană, R.F. Germania, Siria și Sudan.

ÂZI, STEAUA — F.C.M. BRAȘOV ÎN DIVIZIA A DE FOTBAL

Astăzi, de la ora 17,30, pe stadionul din Ghencea, va avea loc meciul **Steaua — F.C.M. Brașov**, aminat din etapa a XXVII-a, de duminică, a **diviziei A de fotbal**. Înaintea acestei partide, în clasament, Steaua se află pe primul loc, cu 45 p (golaveraj 58—14), iar brașovenii pe locul 13, cu 22 p (25—33).

● **NOU RECORD NAȚIONAL LA POLIATLON, JUNIOARE III.** Realizatoare, **Dana Potlog** (de la C.S.Ș. 5 Energia, antrenoare **E. Nourescu**) — autoare, duminică, pe stadionul **„23 August"**, a 3502 puncte. Tot duminică, la decatlon, primele trei locuri în concursul republican de seniori au fost ocupate de reprezentanții Capitalei: **Ioan Buligă** (C.S.U. I.E.F.S.) — 7399 p, **Aurel Aștileanu** (Steaua) — 7159 p și **Zoltan Iakab** (C.S.U. I.E.F.S.) — 6672 p.

A apărut „MAGAZIN ISTORIC" nr. 5/1985

Din sumar: 40 ani de la victoria asupra fascismului; Întregul popor român în lupta pentru obținerea victoriei; 9 Mai 1945 la București; Fiicele României în războiul antihitlerist ● Asaltul final: La Marele cartier general sovietic; Armata americană în centrul Germaniei; Cursa britanică în nordul Reichului; Franța — părtașă la victorie; Primăvara popoarelor ● U.T.C. — trepte în timp ● Africa în război, război în Africa ● America Latină și Victoria Națiunilor Unite ● Îndemnatu-s-au și Ion Neculce... ● Cultura Cucuteni — unică în Europa ● Vasile Pârvan — profesorul ● Conferința miniștrilor afacerilor externe ai U.R.S.S., S.U.A. și Marii Britanii (Moscova, 19—30 octombrie 1943) ● Itinerar istoric pe Dunăre.

În șa prin București

Șah la... balcon!

Credeți că eu timpul mi-l pierd aiurea? Am cu bicicletă de mă plimb cu ea cînd e nevoie? De data asta am încălecat bicicleta pentru că trebuia să mă duc cu ea să joc o partidă de șah la nepotul meu. Pe drum, bicicleta îmi spune:

— Ia uită-te la balcoanele alea, sînt pline de cearșafuri, de rufe puse la uscat. De ce nu le-or duce oamenii la uscătorie?

— E mai aproape balconul.

— Dar uite ce aspect urît dau cartierului cearșafurile, cămășile, fețele de masă și toate celelalte. Arhitecții s-au străduit să le facă balcoane ca să pună flori în ele, nu rufe.

— Lasă-i pe cei de la primărie ori de la administrația blocurilor să se intereseze de asta și tu vezi pe unde „calci".

Bicicleta s-a supărat și n-a mai scos o vorbă pînă am ajuns la nepotul meu cu care trebuia să joc șah. Am lăsat bicicleta jos și i-am spus să aibă grijă să n-o înțepe cineva. Bicicleta mi-a spus că are ea grijă, am urcat la etajul doi, unde nepotul meu așezase șahul pe balcon. Nevastă-sa i-a zis:

— De ce nu jucați în casă, ori vreți să vedeți ce fel de rufe și-au mai luat cei de vizavi?

Nepotul meu i-a făcut semn nevestii-si să-și vadă de treburile ei, dar ea, înainte de a pleca, a mai zis:

— Să vedeți că acum o să scoată pe balcon o frînghie și o să agațe tot ce și-au cumpărat ultima dată.

N-a terminat bine de zis și cea de vizavi a ieșit pe balcon cu o cergă nouă de la țară, cu două cămăși noi cadrilate pe care nu le găsești așa de ușor. A pus pe balcon fel de fel de rufe.

Ce a urmat n-are rost să vă mai spun. De necaz, mi-am bătut nepotul la șah...

NICUȚĂ TĂNASE

Televi

20.00 Tele
Aniversarea
de la victoria
cismului și
„Zilei indepe
niei". 20.25
„Misiune sp
Ion Grecea.
țară. Regia
stantin Dicu.
jurnal. 22.00
programului.

Buletin me

Vreme înch
mai mult ac
rabil ploi s
ratura minin
11 grade, iar
urca pînă la

PATRU car
I, Balta Albă
camere acela
taj inferior.
SCHIMB g
I, Dristor, p
ment două c
Tel. 47.95.29
STUDENT
garsonieră (c
late zona Po
jerului. Tel.
VIND Trab
66.18.39.
VIND Daci
tă stare. Cu
Play, magne
tip 4420, 450
Tel. 78.76.87.
VIND Daci
excepțională.
vincia. Tel.
RENAULT
tor original.
vincia. Tel.
VIND Daci
excepțională.
vincia. Tel.
VIND Wart
45.43.24.
CIMPINA
etaj, gaze
nouă, Voli
973/72885.
VIND ca
singur curte
niței, comun
stația Moară
rie. Familia
stantin.
VIND casă
nexe, depen
curte. Eve
contract. Tel
CASĂ sing
sed autori
89.18.23.
VIND apar
camere, co
verse ob
78.76.06.
VIND gar
Taberei. Te
VIND ap
camere de
ției, etaj
lingă Buc
33.26.89 și
VIND ur
liber, două
zire sobe
Tel. 35.63.51
VIND bl
tofon ZK,
mărit UPA
49.50.65.
FOTOAUT
dispozitiv
substanțe,
toare, acce
diocasetofo
Brâncuși, b
bar, masă
supraetajar
canapea, fr
destaluri,
diverse obie
VIND dor
Solca, covor
tolii, cuie
Zenit, blitz,
vaillant L
tablouri, ra
lerii. Tel. 1
VIND tele
grey, minie
aragaz cu
13.56.37.
CEDEZ cc
nieră. Tel.
PREDAU
mere, libera
două camer
veanu. Pref
83.99.41.
PREDAU
apartament
decomandat
venabil, libe
orele 16—20.
PREDAU
două sau 3
conf., II
85.93.91.
PREDAU
comandate,
logie, îmb
78.37.32.
PREDAU
tament do
mandate,
Matei Ambr
Tel. 74.56.54.
PREDAU
tament dou
comandate,
Berceni —
chitat 60%.
PREDAU
tament dou
I, etaj 4, P
28.73.69.
CUMPĂR
marcă pr
79.59.64.
PREIAU
trei camere
rabil prin
re, et. I,
Tel. 13.74.80
CUMPĂR
bit, cărți, t
casetofon.
benzi, casc

CONSFĂTUIRE DE LUCRU LA C.C. AL P.C.R.

(Urmare din pag. 1)

Secretarul general al partidului a cerut să se ia măsuri hotărîte, în toate sectoarele, pentru o bună desfășurare a procesului de producție, astfel incit să se asigure realizarea, în bune condiții, a planului. În acest scop, să se folosească în mod corespunzător capacitățile de producție de care dispun unitățile, asigurindu-se, totodată, creșterea mai intensă a productivității muncii.

Trebuie să încheiem luna mai — a subliniat tovarășul Nicolae Ceaușescu — cu îndeplinirea integrală a planului, cu realizarea în întregime a exportului. Fiecare minister, fiecare organizație județeană de partid, toți factorii de conducere să urmărească ca întreprinderile să-și îndeplinească sarcinile pe care le au în această privință, pentru buna desfășurare a întregii activități economice.

Un obiectiv prioritar reprezintă realizarea, la termen și la un înalt nivel calitativ, a producției de export, pentru care sînt asigurate toate condițiile tehnice și materiale în vederea îndeplinirii integrale a contractelor încheiate cu partenerii externi.

În ceea ce privește agricultura, secretarul general al partidului a subliniat că trebuie acționat energic pentru a se încheia în bune condiții toate lucrările, pentru terminarea grabnică a semănatului și plantatului tuturor culturilor de sezon, creindu-se astfel condițiile necesare pentru o recoltă bună. Tovarășul Nicolae Ceaușescu a cerut să se treacă la o mobilizare generală a forțelor materiale, a tuturor locuitorilor satelor, pentru a se asigura irigarea corespunzătoare a suprafețelor agricole în județele din sudul țării, funcționarea normală a tuturor sistemelor de irigații.

Pornind de la problemele dezbătute în consfătuire, secretarul general al partidului a cerut ca acestea să fie analizate, cu maximă exigență și răspundere, în toate sectoarele de activitate, să se ia în mod operativ măsurile care se impun pentru ca planul să fie realizat la nivelul stabilit — cuprinzînd în aceasta și restanțele din lunile anterioare — inclusiv în ce privește investițiile.

În încheiere, tovarășul Nicolae Ceaușescu a subliniat că există tot ceea ce este necesar pentru ca planul pe luna mai și perioada următoare să fie realizat în bune condiții și a exprimat convingerea că organele și organizațiile de partid, comuniștii, toți oamenii muncii din industrie și agricultură, din toate ramurile economiei naționale vor acționa cu întreaga energie și vor face totul pentru îndeplinirea obiectivelor stabilite pentru anul 1985, a hotărîrilor Congresului al XIII-lea al partidului, asigurind, pe această bază, progresul continuu al patriei, bunăstarea poporului nostru, înaintarea neabătută a patriei pe calea socialismului și comunismului.

*

După încheierea lucrărilor, tovarășul Nicolae Ceaușescu împreună cu participanții la consfătuire au vizitat o expoziție, care prezintă rezultatele obținute în industriile construcțiilor de mașini, petrolieră și chimică în înfăptuirea indicațiilor secretarului general al partidului privind îmbunătățirea continuă a calității produselor, extinderea tipizării, reducerea consumurilor materiale. Miniștrii de resort au înfățișat stadiul îndeplinirii programelor speciale întocmite în acest sens, prezentînd soluțiile adoptate în reproiectarea unor produse specifice.

Pornind de la cele constatate în expoziție, tovarășul Nicolae Ceaușescu a cerut ministerelor, tuturor factorilor de răspundere să acționeze în continuare, cu hotărîre, pentru reducerea greutății unor produse, prin extinderea tipizării și adoptarea de soluții constructive de eficiență cît mai ridicată.

UNITATEA DINTRE PARTID ȘI POPOR, TEMELIE INDESTRUCTIBILĂ A MARILOR NOASTRE REALIZĂRI

(Urmare din pag. 1)

Potrivit viziunii consecvent revoluționare și în același timp profund științifice a tovarășului Nicolae Ceaușescu, întemeiată pe cunoașterea și aplicarea creatoare a adevărurilor generale ale materialismului dialectic și istoric, ale socialismului științific la condițiile economice și sociale concrete ale țării noastre, forța partidului constă în legătura strînsă cu clasa muncitoare, cu țărănimea și intelectualitatea, cu întregul popor, întreaga sa politică internă și externă exprimînd realitățile societății românești și răspunzînd năzuințelor acesteia. În lumina acestei concepții, partidului nostru îi revine înalta misiune de a constitui forța politică organizatoare și dinamizatoare a ansamblului activității economico-sociale, el reprezentînd centrul vital al întregii națiuni. Unitatea dintre partid și popor se manifestă, în felul acesta, ca o constantă fundamentală a existenței noastre, fiind premisa majoră a îndeplinirii de către partid a rolului său de forță politică conducătoare în societate, cît și a participării active, conștiente și eficiente a maselor populare la opera de transformare revoluționară a societății, la construcția noii orînduiri.

Indeosebi după istoricul Congres al IX-lea al P.C.R., care a inaugurat perioada cea mai fertilă în realizări cunoscută vreodată de țara noastră, construcția socialistă, făurirea societății socialiste multilateral dezvoltate s-au desfășurat sub semnul acestei coeziuni indisolubile, în climatul de muncă utilă a întregului popor condus de partid. Faptele sînt, în această privință, elocvente. Industria Capitalei, de exemplu, a cunoscut în ultimii 20 de ani o creștere de peste 5 ori, putînd realiza în prezent în numai 28 de zile întreaga producție industrială a României din anul 1938. Numai producția industrială suplimentară din anii 1981—1984 însumează o valoare de 16 miliarde lei. În aceeași perioadă, de două decenii, în București au fost create peste 335 000 noi locuri de muncă, îndeosebi în industria constructoare de mașini, industria chimică și în alte domenii de vîrf ale producției industriale, ca și în industria ușoară. Din cele peste 596 000 de apartamente construite în Capitală în anii socialismului, circa 445.000 au fost realizate după anul 1965, semnificativ fiind faptul că azi aproximativ 80 la sută din populația municipiului beneficiază de locuințe noi. Înfăptuiri fără precedent s-au obținut în toate celelalte domenii (agricultură, învățămînt, cultură, ocrotirea sănătății etc.), asigurindu-se ridicarea continuă a nivelului de trai material și spiritual al celor ce muncesc — țelul suprem al politicii partidului, esența societății socialiste multilateral dezvoltate care se edifică pe pămîntul românesc.

Încă din primul moment în care s-a aflat în fruntea partidului și statului nostru, tovarășul Nicolae Ceaușescu a promovat neobosit o strategie profund novatoare, care are în vedere o tot mai amplă și eficientă participare a întregului popor la conducerea societății. În acest context revoluționar se înscrie inițiativa inestimabilă a secretarului general al partidului, științific argumentată, de a se institui un larg cadru democratic în țara noastră, capabil să asigure prezența activă a tuturor categoriilor sociale, a maselor largi populare, fără deosebire de naționalitate, a întregului popor, la conducerea diferitelor sectoare de activitate. Avem, astfel, consiliile de conducere și adunările generale ale oamenilor muncii, congresele și diferitele consilii naționale de conducere pe plan central, care asigură un vast cadru democratic de participare a maselor, a poporului la conducerea societății.

Întreg acest sistem al democrației muncitorești revoluționare, funcționează potrivit principiilor autoconducerii și autogestiunii, oferindu-le tuturor oamenilor muncii posibilitatea reală ca, în tripla lor calitate de proprietari, producători și beneficiari, să-și spună nestînjenit cuvîntul și să ia parte nemijlocit la dezbaterea și luarea deciziilor, la aplicarea acestora în practică, la conducerea treburilor obștești. Mai presus de toate, însă, tovarășul Nicolae Ceaușescu, strălucitul arhitect al acestui sistem profund democratic, ne oferă zi de zi un înalt exemplu de legătură strînsă și consultare permanentă cu partidul și poporul, ilustrare vie a ideii-forță privind edificarea noii orînduiri împreună cu poporul și pentru popor.

Această concepție revoluționară și-a găsit o originală întruchipare în corelarea judicioasă a conducerii centralizate, unitare, cu autoconducerea muncitorească, în îmbinarea democrației reprezentative cu democrația directă. Așa după cum subliniază în mod deosebit secretarul general al partidului nostru în Raportul prezentat înaltului forum al comuniștilor, participarea tot mai largă și mai activă a maselor populare la conducerea statului, dezvoltarea democrației muncitorești, revoluționare nu presupun în nici un fel diminuarea conducerii unitare a activității de stat, ci, dimpotrivă, complexitatea evoluției viitoare a societății și aplicarea conștientă a legităților dezvoltării sociale impun perfecționarea continuă a activității de conducere în toate domeniile.

Cel mai larg și mai reprezentativ organism politic al democrației noastre revoluționare, rezultat al transformărilor radicale petrecute în structura socială a țării, este Frontul Democrației și Unității Socialiste, care exprimă în cel mai înalt grad unitatea de voință și acțiune, coeziunea moral-politică a întregii națiuni în jurul partidului, al secretarului său general. Sub conducerea Partidului Comunist Român, Frontul Democrației și Unității Socialiste asigură participarea sistematică a tuturor organizațiilor de masă și obștești, a tuturor categoriilor de oameni ai muncii, a întregului popor, într-o strînsă și impresionantă unitate, la înfăptuirea Programului partidului. Așa după cum arată tovarășul Nicolae Ceaușescu, toate marile noastre înfăptuiri „sînt rodul muncii creatoare, pline de abnegație, a clasei muncitoare — clasa conducătoare a societății socialiste românești — a țărănimii, intelectualității, a întregului nostru popor, care, într-o deplină unitate, în cadrul Frontului Democrației și Unității Socialiste, sub conducerea partidului, înfăptuiesc neabătut programul luminos de făurire a societății socialiste multilateral dezvoltate și înaintare a României spre comunism, de întărire a independenței și suveranității naționale, de ridicare continuă a bunăstării și fericirii întregii națiuni".

PIAȚA PANTELIMON — DELFINULUI

ÎNTR-UN STADIU AVANSAT DE CONSTRUCȚIE

După cum ne informează inginerul Cornel Bucur, *șeful Brigăzii 4 a Antreprizei de construcții-montaj 2, lucrările la complexul comercial multifuncțional Pantelimon—Delfinului se află într-un stadiu avansat de execuție. În prezent, s-au terminat finisajele la corpul A.*

Reamintim că proiectul — conceput de Institutul Proiect București — prevede realizarea, în această zonă puternic populată a Capitalei și care a cunoscut în ultimii ani un amplu proces de transformare urbanistică, a unui mare complex comercial pe o suprafață de 2,5 ha. Hala are 16 000 m.p., pe trei niveluri — subsol, parter și etaj. La subsol vor funcționa depozitele, pe aici urmînd să se facă și accesul camioanelor cu marfă. La parter, marele platou pentru producători (cu un diametru de 40 m) este acoperit cu cupolă : de jur împrejur, vor fi magazine de carne, pescărie, agrocoop., gostat, umplut și reparat sifoane, bufet expres, tutungerie, florărie, covrigărie. La etaj — un mare magazin de produse nealimentare, un bar de zi pentru tineret și patiserie cu deschidere spre terasă. Tot aici : un magazin de obiecte de uz casnic, un centru de reparații și confecții pălării, un altul pentru galerii. În subsol, depozitul de legume-fructe va avea o capacitate de 3 000 t și tot la acest nivel, va funcționa un mare laborator de preparate culinare.

I. C.

AMPLĂ MOBILIZARE PENTRU ÎNDEPLINIREA EXEMPLARĂ A SARCINILOR DE PLAN

Producția fizică și exportul

(Urmare din pag 1)

OROMAX de peste 1 000 A — **a căror valoare însumează peste 6 milioane lei.** Succesele obținute se datoresc eforturilor susținute pentru organizarea mai bună a muncii, perfecționării fluxurilor tehnologice, intensificării activității de asimilare a noilor produse (din cele peste 90 de poziții cuprinse în planul tehnic pe 1985, mai mult de o treime se află în fabricație, între acestea un loc important ocupîndu-l gama de aparate de comutație statică, cum sînt modulele de comandă tranzistorizate — realizate în 10 variante constructive — și gama de contactoare statice tiristorizate de la 62 la 1 000 A). De notat, în acest context, că **valoarea produselor noi și modernizate în totalul producției marfă va fi în acest an de peste 20 milioane lei.**

Acțiuni susținute pentru recuperarea grabnică a restanțelor

Întreprinderea de țevi sudate a înregistrat în primele două luni o serie de restanțe. **„Recuperarea lor mai grabnică** — ne spune **Lucian Stoica**, secretarul comitetului de partid, **— s-a aflat și se află în centrul atenției, cu atît mai mult cu cît unele contracte aveau drept obiect produse solicitate de industriile petrolieră și energetică, necesare unor capacități cu termen de punere în funcțiune în '85. Pe baza unor analize temeinice a rezervelor interne am adoptat un program complex de măsuri, reformulînd graficele pe fiecare fază de execuție, la fiecare loc de muncă".**

Între inițiativele venite din partea specialiștilor de la liniile 3 și 4 de fabricație și aplicate cu participarea nemijlocită a oamenilor muncii de aici **s-a numărat și introducerea unor noi fluxuri de sudură în mediu protector, de înaltă productivitate.** Concomitent, s-a procedat la **programarea, în sistem lotizat, în funcție de similitudinea tehnologică, a tuturor sortotipodimensiunilor, așa încît să se asigure fluența procesului productiv și, deci, accelerarea ritmului de execuție.**

— **Deplasarea unor cadre de conducere și din partea comitetului de partid, împreună cu reprezentanți ai compartimentului de aprovizionare, la Combinatul siderurgic Galați** — menționează directorul unității, inginerul **Mircea Dumitrescu — a avut drept rezultat elaborarea unor grafice de livrare corespunzătoare necesităților noastre, care sînt întru totul respectate. Avem, astfel, asigurată baza materială necesară, respectiv bandă laminată la cald.**

Pînă la ora actuală, o parte însemnată din restante a fost recuperată, urmînd ca **pînă la finele lunii mai să se expedieze către T.M.U.C.B. Iași și Arad și I.A.C.M.M.R. Reșița, încă 1 000 tone de țevi sudate elicoidal.**

Rx. C.

În avans, utilaje energetice

Specialiștii de la ICSITEE — colectiv cu sarcini importante în materializarea programului energetic național — au asigurat **devansarea montării la CET Doicești a unei instalații moderne de ardere a combustibililor lichizi pulverizați, fără aport de hidrocarburi.** După cum ne informează secretarul adjunct al comitetului de partid, inginerul Dumitru Bâcleșanu, aplicarea acestei soluții originale asigură beneficiarului reducerea cu 85 la sută a consumului specific de hidrocarburi în condițiile menținerii randamentului cazanelor în limitele prescrise. Totodată, **au fost predate cu 30 de zile în avans cazanul recuperator și instalația de supraîncălzire pentru o capacitate de preluerare de 30 tone/oră de la Uzina de cupru Zlatna.**

VIZITA PRIMULUI MINISTRU AL GUVERNULUI ROMÂN, TOVARĂȘUL CONSTANTIN DĂSCĂLESCU, ÎN THAILANDA

BANGKOK. — Tovarășul Constantin Dăscălescu, prim-ministru al Guvernului Republicii Socialiste România, a sosit, luni, într-o vizită oficială în Thailanda. La aeroportul din Bangkok, împodobit cu drapelele de stat ale celor două țări, unde a avut loc ceremonia primirii oficiale, primul ministru român a fost întîmpinat de primul ministru al Guvernului Regatului Thailanda, Prem Tinsulanonda. Au fost de față persoane oficiale thailandeze. După intonarea imnurilor de stat ale României și Thailandei, o gardă militară a prezentat onorul.

★

BANGKOK. — Luni au început, la Bangkok, convorbirile dintre primul ministru al Guvernului Republicii Socialiste România, tovarășul Constantin Dăscălescu, și primul ministru al Regatului Thailanda, Prem Tinsulanonda.

Prim-miniștrii și-au exprimat convingerea că actuala întîlnire constituie o expresie a voinței celor două țări de a dezvolta raporturi de strînsă conlucrare pe plan bilateral în numeroase domenii de interes comun, îndeosebi în ceea ce privește cooperarea economică, cît și pe planul vieții internaționale, în folosul popoarelor român și thailandez prietene, al promovării politicii de pace, independență și largă cooperare în lume. De ambele părți s-a relevat faptul că actualele convorbiri, înțelegerile ce vor fi convenite vor reprezenta contribuții importante la dezvoltarea legăturilor de strînsă prietenie și conlucrare reciproc avantajoasă dintre cele două țări și popoare.

Primul ministrul thailandez a dat o înaltă apreciere realizărilor obținute de poporul român sub conducerea înțeleaptă a tovarășului Nicolae Ceaușescu, președintele Republicii Socialiste România, în procesul dezvoltării economice și sociale a patriei sale. Cei doi prim-miniștri au acordat o atenție deosebită dezvoltării relațiilor economice bilaterale, analizei căilor și modalităților care asigură lărgirea și diversificarea schimburilor comerciale, amplificarea colaborării și cooperării în producție.

Avînd în vedere potențialul și posibilitățile pe care le oferă economiile celor două țări, aflate în plină dezvoltare, cei doi prim-miniștri au subliniat necesitatea sporirii substanțiale a schimburilor de mărfuri, lărgirii simțitoare a gamei de produse destinate acestora. În acest sens, a fost evidențiată necesitatea realizării între întreprinderi românești și firme thailandeze a unor aranjamente și contracte pe termen lung, care să asigure schimburi comerciale echilibrate, de lungă durată. În această perspectivă au fost înfățișate avantajele și facilitățile pe care le oferă firmelor thailandeze porturile libere de la Sulina și Constanța, cît și folosirea Canalului Dunăre — Marea Neagră.

Apreciind faptul că latura cea mai dinamică a raporturilor bilaterale o reprezintă cooperarea economică, au fost abordate modalitățile concrete de dezvoltare a colaborării economice în domeniile construcțiilor de mașini, energeticii, siderurgiei, petrochimiei, petrolului, industriei metalelor neferoase, a cărbunelui, industriei alimentare, cît și în alte domenii care interesează ambele țări.

Desfășurat într-o atmosferă cordială, de stimă și interes reciproc, dialogul de lucru a prilejuit, totodată, un schimb de păreri asupra unor probleme actuale ale vieții internaționale.

Șeful guvernului thailandez a ținut să reliefeze contribuția României, a președintelui Nicolae Ceaușescu la eforturile care se depun pe plan mondial pentru asigurarea păcii, oprirea cursei înarmărilor și trecerea la dezarmare, în primul rînd la dezarmare nucleară, pentru edificarea noii ordini economice internaționale.

La convorbiri au participat persoane oficiale române și thailandeze.

★

Primul ministru al guvernului thailandez, Prem Tinsulanonda, a oferit, luni, un dineu oficial în onoarea primului ministru al guvernului român. Cei doi prim-miniștri au rostit toasturi.

INFORMAȚIA

Pe tot globul

MANIFESTĂRI CONSACRATE ROMÂNIEI

cu prilejul aniversării victoriei asupra fascismului și „Zilei independenței"

În diferite țări ale lumii au loc noi manifestări dedicate celor două evenimente sărbătorite de poporul român la 9 Mai — victoria asupra fascismului și „Ziua independenței României".

MOSCOVA. La Ambasada țării noastre din Moscova a avut loc o conferință de presă la care au luat parte reprezentanți ai secției relații externe a C.C. al P.C.U.S., ai ministerelor de externe și al apărării ale U.R.S.S., membri ai conducerilor centrale ale Uniunii Asociațiilor Sovietice de Prietenie și Relații Culturale cu Străinătatea și Asociației de Prietenie Sovieto-Română (A.P.S.R.), reprezentanți ai presei centrale sovietice.

În cadrul conferinței au fost puse în evidență semnificația istorică a luptei antifasciste a poporului român, sub conducerea P.C.R., lupta eroică a ostașilor români pentru eliberarea teritoriului patriei, rolul Uniunii Sovietice și al forțelor sale armate în obținerea victoriei de la 9 Mai 1945 și aportul țărilor membre ale coaliției antihitleriste, al mișcărilor de rezistență și al forțelor patriotice din țările europene la victoria finală asupra fascismului german.

Au fost relevate, totodată, participarea activă a poporului român și a forțelor sale armate la eliberarea României de sub ocupația fascistă, angajarea României cu întregul său potențial economic și militar alături de Națiunile Unite în războiul antihitlerist, participarea nemijlocită a armatei române, alături de armatele sovietice, la eliberarea Ungariei, Cehoslovaciei și a unei părți a Austriei.

În saloanele ambasadei au fost organizate, totodată, o expoziție documentară de fotografii, care reliefează contribuția eroică a României la victoria asupra Germaniei fasciste, precum și un stand de carte social-politică românească. În cadrul căruia la loc de frunte au fost expuse opere ale tovarășului Nicolae Ceaușescu.

PRAGA. În Cehoslovacia continuă acțiunile dedicate cinstirii memoriei fiilor poporului român căzuți în luptele pentru eliberarea acestei țări de sub ocupația fascistă.

Reprezentanți ai organelor raionale și orășenești din Kromeritz, au depus coroane de flori la monumentul eroilor români care și-au jertfit viața pentru eliberarea orașului și a zonelor înconjurătoare. Coroane de flori au fost depuse și de reprezentanți ai Ambasadei române la Praga.

MANILA. Biblioteca centrală din orașul filipinez Pasig găzduiește în aceste zile o expoziție de carte românească, ce cuprinde în principal volume din operele președintelui Nicolae Ceaușescu. Totodată, este prezentată o expoziție de fotografii avînd drept temă lupta pentru independență a poporului român oglindită în opere de artă.

MADRID. În sălile Palatului congreselor și expozițiilor din orașul spaniol Jaca au fost organizate Zilele culturii românești, în cadrul cărora a fost prezentată contribuția țării noastre la victoria asupra fascismului. S-au inaugurat expoziția de fotografii „40 de ani de măreție realizări", o expoziție de carte românească și una de artizanat și au avut loc proiecții de filme românești.

Pentru continuarea eforturilor de pace în America Centrală

CIUDAD DE MEXICO. — Într-o declarație făcută la Ciudad de Mexico, ministrul mexican al relațiilor externe, Bernardo Sepulveda Amor, a menționat că Grupul de la Contadora, din care face parte și Mexicul, analizează în prezent măsurile ce trebuie luate la nivel regional în legătură cu embargoul comercial instituit de S.U.A., la adresa Republicii Nicaragua — transmite agenția de presă Prensa Latina. El a precizat că Mexicul, Columbia, Panama și Venezuela au inițiat consultări privind primele acțiuni ce vor fi luate pentru continuarea eforturilor de pace în America Centrală, pentru promovarea în regiune a politicii de neamestec în treburile interne și soluționare exclusiv prin mijloace pașnice, pe calea dialogului politic, a tuturor controverselor internaționale. „Problemele latino-americane — a spus el — au nevoie de soluții latino-americane".

Peste 3 milioane șomeri în Marea Britanie

LONDRA. — Peste 100 fruntași ai vieții publice din Marea Britanie au dat publicității o „Cartă" a locurilor de muncă, pronunțîndu-se pentru măsuri în vederea reducerii somajului la scară de masă ce se înregistrează în Marea Britanie. Totalul actual de peste 3 milioane șomeri, se spune în document, este „păgubitor în termeni economici și corosiv pe plan social".

Adunarea festivă cu prilejul celei de-a 40-a aniversări a eliberării Cehoslovaciei de sub dominația fascistă

Cu prilejul celei de-a 40-a aniversări a eliberării Cehoslovaciei de sub dominația fascistă, la Teatrul Național din Capitală a avut loc, luni, o adunare festivă organizată de Comitetul municipal București al P.C.R.

Au participat tovarășii Nicolae Constantin, membru al Comitetului Politic Executiv al C.C. al P.C.R., viceprim-ministru al guvernului, Ion Stoian, membru supleant al Comitetului Politic Executiv, secretar al C.C. al P.C.R., Tamara Maria Dobrin, președinte al Biroului Executiv al Consiliului Național al F.D.U.S., Ilie Văduva, vicepreședinte al Marii Adunări Naționale, Constantin Oancea, adjunct al ministrului afacerilor externe.

Au luat parte, de asemenea, ambasadorul R.S. Cehoslovace la București, Jan Papp, și membri ai ambasadei.

Au fost intonate imnurile de stat ale Republicii Socialiste Cehoslovace și Republicii Socialiste România.

Adunarea a fost deschisă de tovarășul Nicolae Croitoru, secretar al Comitetului municipal București al P.C.R.

Despre semnificația celei de-a 40-a aniversări a eliberării Cehoslovaciei de sub dominația fascistă a vorbit tovarășul Nicolae Constantin.

A vorbit apoi ambasadorul Jan Papp.

În încheierea adunării festive a avut loc un spectacol artistic.

★

Cu ocazia celei de-a 40-a aniversări a eliberării Cehoslovaciei de sub dominația fascistă — Ziua națională a R.S. Cehoslovace — luni a avut loc o conferință de presă.

PARTICIPANȚII LA PRIMA CONFERINȚA NAȚIONALĂ a opiniei publice americane consacrată problemelor opririi militarizării spațiului cosmic, desfășurată la Colorado Springs, s-au pronunțat într-o rezoluție împotriva realizării programului de înarmări spațiale al S.U.A. cunoscut sub numele de „războiul stelelor". În document se cere să fie declarate în afara legii orice încercări de a transforma Cosmosul într-o arenă a confruntării militare și să se asigure folosirea acestui mediu exclusiv în scopuri pașnice.

LA OSLO s-au deschis lucrările celui de-al XXVI-lea Congres al Federației Sindicatelor din Norvegia, care se desfășoară sub deviza „Viitorul aparține mișcării muncitorești".

SECRETARUL GENERAL INTERIMAR al Organizației Unității Africane (OUA), Peter Onu, a denunțat, într-o declarație făcută la Luanda, manevrele regimului rasist de la Pretoria de a destabiliza situația din Africa australă — transmite agenția ANGOP. El

Pe scurt de pretutindeni

a respins, de asemenea, așa-numitul „guvern de tranziție" din Namibia, format fără participarea Organizației Poporului din Africa de Sud-Vest (SWAPO), reprezentantul legitim al poporului namibian.

LA GENEVA s-au deschis ieri lucrările celei de-a 37-a sesiuni a Comisiei de drept internațional a O.N.U. Participanții vor continua procesul de elaborare a unor convenții internaționale privind asemenea probleme cum sînt răspunderea statelor, imunitățile juridice ale statelor suverane și răspunderile lor, statutul curierilor diplomatici și al poștei diplomatice, codul crimelor împotriva păcii și securității omenirii și altele.

MIȘCAREA NAȚIONALISTĂ REVOLUȚIONARĂ DE STÎNGA (M.N.R.I.) din Bolivia — de guvernămînt — și-a desemnat candidații la funcția de președinte și vicepreședinte ai țării, în perspectiva alegerilor prezidențiale de la 14 iulie — transmite agenția Prensa Latina. Potrivit comunicatului dat publicității la La Paz, la funcția supremă va candida din partea M.N.R.I. Roberto Jordan Pando, iar la cea de vicepreședinte — Marcelo Velarde Ortiz.

APROXIMATIV ȘASE MILIOANE DE AMERICANI, respectiv 3 la sută din populația S.U.A. în vîrstă de peste 12 ani, cad victime în fiecare an unor delicte criminale grave. Un studiu publicat la Washington de Ministerul american al Justiției arată, totodată, că riscul ca un american de rînd să fie ucis este de unu la 133, iar în rîndul populației de culoare — de unu la 21.

SUB EGIDA Organizației Națiunilor Unite pentru Dezvoltare Industrială (ONUDI), la Novi Sad se vor deschide astăzi lucrările unei reuniuni ministeriale a unor țări în curs de dezvoltare consacrată problemelor cooperării în domeniul industriei alimentare.

Memento

LILIACUL — **Opera Română** (13.18.57), ora 17.

LILIACUL — **Teatrul de Operetă** (14.80.11) ora 18.30.

POVESTE DIN HOLLYWOOD — **Teatrul Național**, sala Mică (14.71.71) ora 19.

ÎNTRE 5 ȘI 7 — **Teatrul Național** sala Atelier (14.71.71), ora 19.30.

O Z DE ODIHNĂ — **Teatrul „Lucia Sturdza Bulandra"**, sala Studio (11.95.44) ora 19.

DIAVOLUL ȘI BUNUL DUMNEZEU — **Teatrul Mic** (14.70.81), ora 18.

SOARECI DE APĂ — **Teatrul Foarte Mic** (14.99.05), ora 19.

CUM VĂ PLACE — **Teatrul „Nottara"** sala Magheru (59.60.70), ora 16.

VARIAȚIUNI PE TEMA DRAGOSTEI — **Teatrul „Nottara"**, sala Studio (59.60.70) ora 19.

OPINIA PUBLICĂ — **Teatrul Giulești**, sala Majestic (14.72.34), ora 19.

PACHETUL CU ACȚIUNI — **Teatrul de Comedie** (16.64.60), ora 19.

MUZICANȚII VESELI — ora 15 ; UN TÎNĂR PRINTRE ALȚII — mîine, ora 9 — **Teatrul „Ion Creangă"** (50.26.55).

ANOTIMPUL VARIETĂȚILOR — **Teatrul „C. Tănase"**, sala Savoy (15.56.78), ora 19.

PE SUB CETINI LA IZVOARE — **Ansamblul artistic „Rapsodia Română"** (13.13.00), ora 18.30.

ANCHETĂ ASUPRA UNUI TÎNĂR CARE N-A FĂCUT NIMIC — I.A.T.C. — **studioul „Casandra"** (15.72.59), ora 17.

VEDETELE CIRCULUI DIN VARȘOVIA — **Circul „București"** (10.41.95) ora 19.

★

ZIUA Z — **Patria** (11.86.25) — 9, 11.30, 14 — 16.30, 19 ; **Favorit** (45.31.70) — 9.30, 12, 14.30, 17, 19.30 ; **Melodia** (11.13.49) — 9, 11, 13, 15, 17.15, 19.30.

PE MALUL STÎNG AL DUNĂRII ALBASTRE — **Scala** (11.03.72) — 9, 11.15, 13.30, 15.45, 18, 20.15.

CEI 4 DIN FOTOGRAFIE — **Lumina** (14.74.16) — 9, 11, 13, 15, 17.15, 19.30.

CIULEANDRA — **Capitol** (16.29.17) — 9, 11.30, 14, 16.30, 19 ; **Cultural** (83.50.13) — 9, 11.30, 14, 16.30, 19.

CASETA DIN CETATE — 9, 11, 13, 15 ; RÎUL CARE URCĂ MUNTELE — 17, 19 — **Timpuri Noi** (15.61.10).

SOSESC PĂSĂRILE CĂLĂTOARE — **Griviția** (17.08.58) — 9, 11.30, 14, 16.30, 19 ; **Floreasca** (33.29.71) — 9, 11.30, 14, 16.30, 19.

KĂMĂȘAGUL — **Ferentari** (80.49.85) — 15, 17, 19.

ADELA — **Pacea** (71.30.85) — 15, 17, 19.

ACTORUL ȘI SĂLBATICII — **Cotroceni** (49.48.48) — 15.15.

MUȘCHETARII ÎN VACANȚĂ — **Munca** (21.50.97) — 15, 17, 19.

AȘTEPTÎND UN TREN — **Studio** (59.53.15) — 9.30, 11.30, 13.30, 15.30, 17.30, 19.30.

PACE NOULUI VENIT — **Sala Mică a Palatului** (15.73.72) — 14, 17, 19.45.

CAPCANA MERCENARILOR — **Flacăra** (20.33.40) — 15, 17, 19.

BĂTĂLIA PENTRU ROMA — **Progresu** (23.94.10) — 15, 18.30.

BRĂȚARA DE ARGINT — **Festival** (15.63.84) — 9, 11, 13, 15, 17.15, 19.30.

BURLACUL CĂSĂTORIT — **Excelsior** (65.49.45) — 9, 11, 13, 15, 17.15, 19.30 ; **Flamura** (85.77.12) — 9, 11, 13, 15, 17.15, 19.30.

ANA PAVLOVA — **Union** (13.49.04) — 10, 13, 16, 19.

VRACIUL — **Giulești** (17.55.46) — 9, 11.30, 14, 16.30, 19.

FEDOS ȘI FIII SĂI — **Viitorul** (10.67.40) — 15, 17, 19.

CHEIA FERICIRII — **Popular** (35.15.17) — 15, 17, 19.

MADONA PĂGÎNĂ — **Cosmos** (27.54.95) — 9, 11, 13, 15, 17, 19.

AGONIE ȘI EXTAZ — **Luceafărul** (15.87.67) — 9, 12, 15.30, 18.30.

TOATE MI SE ÎNTÎMPLĂ NUMAI MIE — **București** (15.61.54) — 9, 11, 13, 15, 17.15, 19.30 ; **Gloria** (47.46.75) — 9, 11.15, 13.30, 15.45, 18, 20.

AFACEREA PIGOT — **Victoria** (16.28.79) — 9, 11, 13, 15, 17.15, 19.30.

AVENTURĂ ÎN MAREA NORDULUI — **Feroviar** (50.51.40) — 9, 11, 13, 15, 17, 19.

POVESTEA DRAGOSTEI — 9, 11, 13, 15 ; KRAMER CONTRA KRAMER — 17, 19 — **Doina** (16.35.38).

IUBIREA ARE MULTE FEȚE — **Buzești** (50.43.58) — 8.30, 11.30, 14.30, 17.30.

PROVOCAREA DRAGONULUI — **Dacia** (50.35.94) — 9, 11, 13, 15, 17, 19.

PIEDONE ÎN EGIPT — **Lira** (31.71.71) — 15, 17, 19 ; **Arta** (21.31.86) — 9, 11, 13, 15, 17, 19.

ROCKY II — **Drumul Sării** (31.28.13) — 15, 17, 19.

UN ȘERIF EXTRATERESTRU — **Volga** (79.71.26) — 9, 11, 13, 15, 17.15, 19.30.

VULCANUL — **Aurora** (35.04.66) — 9, 11.15, 13.30, 15.45, 18, 20 ; **Tomis** (21.49.46) — 9, 11, 13, 15, 17.15, 19.30.

AM FOST ȘAISPREZECE — **Miorița** (14.27.14) — 9, 11.15, 13.30, 15.45, 18, 20.

Grădini

VULCANUL — **Aurora** (35.04.66) — 20.30 ; **Tomis** (21.49.46) — 20.30.

DIVORȚ ITALIAN — **Capitol** (16.29.17) — 20.30.

AVENTURĂ ÎN MAREA NORDULUI — **Feroviar** (50.51.40) — 20.30.

TOATE MI SE ÎNTÎMPLĂ NUMAI MIE — **Gloria** (47.46.75) — 20.30.

PROVOCAREA DRAGONULUI — **Luceafărul** (15.87.67) — 20.30.

ROCKY II — **Modern** (15.63.84) — 20.30

Redacția și administrația: cod 70711, str. Brezoianu nr. 23-25, sector 1, of. P.T.T.R. 1. Centrala telefonică 13.27.77. Secția scrisori — juridic: 13.27.73. Publicitatea cod 70709, str. 13 Decembrie 24, sector 1, of. P.T.T.R. 1, telefon 14.15.16. Abonamentele se fac la toate oficiile poștale și difuzorii din întreprinderi și instituții. Cititorii din străinătate se pot abona prin ROMPRESFILATELIA, Sectorul export-import presă, P.O. Box 12—201, telex 10376 prsfir, București, calea Griviței nr. 64—66. Tiparul : I.P. „INFORMAȚIA" 1 2 3 4

PROLETARI DIN TOATE ȚĂRILE, UNIȚI-VĂ !

INFORMAȚIA Bucureștiului

ZIAR AL COMITETULUI MUNICIPAL BUCUREȘTI AL P.C.R. ȘI AL CONSILIULUI POPULAR AL MUNICIPIULUI BUCUREȘTI

ANUL XXXII – Nr. 9814 | 8 PAGINI – 50 BANI | Miercuri 8 mai 1985

Presa de dimineață publică :

TELEGRAMA ADRESATĂ TOVARĂȘULUI NICOLAE CEAUȘESCU

de către participanții la Sesiunea științifică națională cu tema „Lupta poporului român pentru unitate și independență națională. Contribuția României la înfrîngerea fascismului"

– Relatarea desfășurării sesiunii, în paginile a IV-a și a V-a –

8 MAI 1921 - 8 MAI 1985

PARTIDUL – CONDUCĂTORUL GLORIOS AL ÎNTREGULUI POPOR PE DRUMUL COMUNISMULUI

Pe baza faptelor, a realităților, putem afirma cu îndreptățită mîndrie că Partidul Comunist Român își îndeplinește cu cinste misiunea istorică de a conduce întreaga națiune română pe calea edificării socialismului și comunismului, a bunăstării și fericirii poporului.

NICOLAE CEAUȘESCU

Cu aleasă vibrație patriotică, cu puternică însuflețire revoluționară sărbătorim, azi, **împlinirea a 64 de ani de la făurirea Partidului Comunist Român**, eveniment cu largi implicații istorice în viața clasei noastre muncitoare, a întregii națiuni. **Această aniversare, scumpă tuturor fiilor țării, găsește poporul nostru — constructor demn și conștient al noii sale vieți — mai unit ca oricînd în jurul partidului, forța politică conducătoare a societății socialiste românești, al secretarului său general, tovarășul Nicolae Ceaușescu, strategul clarvăzător al edificării socialismului și comunismului pe pămîntul patriei, apărător dîrz al drepturilor fundamentale ale popoarelor lumii — la pace, la viață, la dezvoltare liberă, de sine stătătoare.**

Apărut ca o necesitate imperioasă, ca o cerință vitală ale istoriei însăși, continuînd și dezvoltînd îndelungatele tradiții ale mișcării revoluționare din țara noastră, ridicînd pe trepte tot mai înalte lupta clasei muncitoare, a întregului popor împotriva exploatării, a războiului și asupririi, pentru libertate, independență și progres social, partidul s-a dovedit, de-a lungul întregii sale existențe, ex-

(Continuare în pag. a II-a)

Izvorul forței noastre și tuturor mîndria:

Partidul-Ceaușescu-România

— în pag. a III-a —

În spiritul indicațiilor secretarului general al partidului la Consfătuirea de lucru de la C.C. al P.C.R.

Obiective prioritare în activitatea economică

În industrie ● Realizarea ritmică și la toate sortimentele a planului la producția fizică ● Creșterea volumului și eficienței exportului ● Ridicarea în continuare a nivelului tehnic și calitativ al produselor, sporirea productivității muncii ● Recuperarea grabnică a tuturor restanțelor ● Încadrarea strictă în normele de consum, reducerea în continuare a consumurilor de materii prime, combustibili și energie ● Respectarea riguroasă a programului de investiții

În agricultură ● Terminarea neîntîrziată a plantatului culturilor de sezon ● Irigarea corespunzătoare a suprafețelor agricole, funcționarea normală a sistemelor de irigații prin mobilizarea generală a forțelor materiale, a tuturor locuitorilor satelor ● Executarea în condiții exemplare a tuturor lucrărilor agricole

PRETUTINDENI, ÎNALTĂ RĂSPUNDERE PENTRU RESPECTAREA FERMĂ A DISCIPLINEI DE PLAN, PENTRU ORGANIZAREA TEMEINICĂ A PRODUCȚIEI ȘI A MUNCII !

SPRE A ȚĂRII BIRUINȚĂ

Este izvor de luptă neînfrîntă
Partidul comuniștilor români,
Purtînd pe steagul său deviza sfîntă :
„Pe soarta noastră, noi să fim stăpîni !"

Prin el ne este țara minunată
Și vise noi în inimi înfloresc,
Ne-e voința mai înflăcărată
Și comuniste aripe ne cresc.

Cutezător Program ne luminează
Spre comunism urcușul temerar,
Și către glorii țara își urmează
Partidul Comunist – înalt stegar.

Avem chezaș spre-a țării biruință
Pe Cel ce-n frunte-i gînd biruitor ;
Cu Ceaușescu țara-i o ființă,
Cu-al ei viteaz și demn Conducător.

VIOREL COZMA

Frumoasa imagine a bulevardului Metalurgiei relevă valențele estetice și funcționale ale amplului proces de sistematizare și modernizare a Capitalei

Vibrantă unitate

8 Mai este ziua care marchează în istoria patriei făurirea, în 1921, la Congresul de la București, a Partidului Comunist Român. Născîndu-se primăvara partidul a adus țării o primăvară socială. El continua glorioasele tradiții revoluționare ale poporului, ale mișcării muncitorești și socialiste, situîndu-se cu hotărîre și fermitate, din primele momente ale existenței sale în fruntea luptei pentru dreptate socială, apărarea suveranității și independenței naționale, pentru o politică de pace și colaborare cu toate popoarele, împotriva dominației străine.

Partidul și-a creat organizațiile sale între care, la numai un an, organizația unică, revoluționară la scară națională a tineretului, născută tot primăvara, în martie 1922. Și tot într-o primăvară, ca o intrare în marele univers al învățăturii și al muncii a luat ființă, în aprilie 1949, organizația pionierilor cuprinzînd, formînd și educînd minunatele detașamente de constructori ai noii noastre societăți.

De la început, partidul comunist și-a demonstrat înalta sa atitudine patriotică, explicînd necesitatea unui program comun al forțelor democratice încă din perioada în care își arăta monstruosul chip fascismul.

A venit apoi revoluția de eliberare socială și națională de la 23 August 1944, pregătită și organizată de partid, a venit apoi ziua victoriei popoarelor împotriva celui mai crunt dușman al omenirii — fascismul — victorie pe care o cinstim evocînd sensul profund patriotic și internaționalist al jertfelor grele, umane și materiale, aduse de România în cel de-al doilea război mondial. Condus de partid, poporul român și-a demonstrat, după 23 August 1944, marea sa forță constructivă. Vom aniversa curînd două decenii de la lucrările Congresului al IX-lea, Congres deschizător de epocă nouă prin alegerea în fruntea țării a tovarășului Nicolae Ceaușescu, ctitorul tuturor izbînzilor de azi și din viitor prefigurate de cel de-al XIII-lea Congres.

Există în istorie evenimente care înrîuresc atît de profund viața și destinele unei națiuni, încît importanța lor sporește continuu de-a lungul vremii, pe măsură ce, în trecerea timpului se vădește tot mai clar și la dimensiunile adevărate rolul decisiv pentru un curs nou în desfășurarea viitoarei existențe. Făurirea Partidului Comunist Român în urmă cu 64 de ani este un asemenea eveniment. El a fixat un înalt reper, marcînd în timpul care a urmat termene de referință, impunătoare, conforme cu idealurile întregului nostru popor : libertate socială, suveranitate națională, construcție socialistă și comunistă, pace.

VASILE BĂRAN

ORAȘUL NOSTRU – cît mai frumos, cît mai îngrijit !

- Vă prezentăm VIITORUL ANSAMBLU DE LOCUINȚE SEBASTIAN
- Continuă extindere și diversificare a prestațiilor pentru populație
- În sectorul 5 : Ample acțiuni edilitar-gospodărești

– în pag. a V-a –

Înfăptuim indicațiile secretarului general al partidului

MUNCĂ AVÎNTATĂ PENTRU ÎNDEPLINIREA EXEMPLARĂ A PLANULUI, PENTRU PERFECȚIONAREA ÎNTREGII ACTIVITĂȚI

Sectoarele calde, sectoare de activitate model

„AVERSA" — întreprindere specializată în fabricarea pompelor centrifugale, destinate economiei naționale și exportului — dispune, asemenea tuturor unităților bucureștene, de un puternic potențial productiv, înnoit permanent în raport nemijlocit cu cerințele producției moderne. În prezent, efortul de investiții este orientat, cu precădere, spre **transformarea sectoarelor calde în locuri de muncă model, sarcină prioritară — așa cum sublinia tovarășul Nicolae Ceaușescu, în Cuvîntarea la Conferința Organizației municipale de partid — pentru toate întreprinderile bucureștene care dispun de astfel de sectoare.**

— Pe baza indicațiilor pe care ni le-a dat secretarul general al partidului, cu prilejul dialogului de lucru avut cu noi anul trecut, în luna noiembrie — precizează inginerul șef **Alexandru Mosulet — am elaborat, împreună cu institutul de specialitate — I.C.S.I.T.P.S.C. — un program complex care se derulează pe baza unor grafice riguros urmărite. Foarte multe lucrări sînt acum în stadii avansate de execuție.**

Astfel, mecanizarea fluxurilor de fabricație la turnătoria de precizie, care va asigura creșterea capacității de turnare cu 20 la sută, va fi finalizată în semestrul II al acestui an. Pînă la sfîrșitul anului '85 va fi asigurată și mecanizarea descărcării vagoanelor cu lianți prăfoși și bentonită, precum și a transportului lor la locul de consum din stațiile de preparare. În cursul acestui an va fi, de asemenea, mecanizat tratamentul primar al pieselor de oțel, asigurîndu-se astfel eliminarea locurilor înguste din acest sector.

Amplul program de lucrări ce vizează modernizarea sectoarelor calde la „Aversa" se va materializa în creșterea și înnoirea potențialului productiv al întreprinderii și, pe această cale, în sporirea contribuției sale la realizarea programelor prioritare adoptate pentru diferite ramuri ale economiei naționale.

Anul 1985, decisiv pentru întregul cincinal, reprezintă și pentru colectivul întreprinderii „SEMĂNĂTOAREA" un an de mare răspundere. În paralel cu preocupările pentru producerea tipurilor de combine din fabricația curentă, în cantitățile prevăzute în planul „la zi", aici se derulează și un amplu program de proiectare a unor produse noi, de modernizare a celor existente. Dintre noile tipuri ce îmbogățesc nomenclatorul unității reținem că două combine — C 126 și C 146 — vor fi livrate, pentru experimentări, încă din cursul acestui an, iar o combină de capacitate mică pentru cereale — C 80 — asimilată recent la cererea beneficiarilor externi, a și fost expediată pentru probe. Referindu-se la aceste exemple, secretarul adjunct al comitetului de partid, **Iuliana Florescu, releva eforturile susținute ce se depun în vederea transpunerii în practică a indicațiilor date de tovarășul Nicolae Ceaușescu pentru perfecționarea mașinilor agricole, îndeosebi a combinelor.**

Mașini moderne, de înalt randament, în pas cu cerințele agriculturii

— Pentru ca unitatea noastră să își aducă o contribuție sporită, pe măsura cerințelor noii revoluții agrare, la înzestrarea tehnică a acestui sector de bază al economiei naționale — precizează inginerul **șef Mihai Dogaru — dispunem, ca urmare a prețioaselor indicații date de secretarul general al partidului, de un complex program de dezvoltare, modernizare și concentrare a fabricației, program pentru înfăptuirea căruia, atît noi cît și constructorii noilor capacități — IACSIM și CAGCIB — acționăm cu fermitate.**

În prezent, două obiective cu termen de finalizare în acest an — secularia și hala de montaj general — se află în faze avansate de execuție. Noua secțiune, care va asigura dublarea capacității acestui sector, va conduce în final la scurtarea perioadei de asimilare a produselor noi și modernizate, precum și la creșterea preciziei de prelucrare a reperelor și subansamblurilor, deci a calității produselor. Sugestiv pentru rolul deosebit al halei de montaj general este faptul că aici vor funcționa linii pentru montajul simultan a două tipuri de combine, dotate cu platforme mecanizate și standuri de rodaj pentru verificarea tuturor subansamblurilor.

Iată, așadar, doar cîteva dintre preocupările și rezultatele efortului susținut depus de colectivul de la „Semănătoarea", rezultate care trebuie și mai mult amplificate, în spiritul sarcinilor trasate de secretarul general al partidului, la Consfătuirea de lucru de la C.C. al P.C.R., pentru dezvoltarea și modernizarea acestei unități, căreia îi revine un rol deosebit în mecanizarea agriculturii.

Grupaj realizat de
Nicolae COȘOVEANU

Promovare susținută a progresului tehnic

La Întreprinderea „TIMPURI NOI", unitate aliniată la cerințele fabricației moderne de motoare diesel, și, mai ales, de compresoare, notăm mai întîi că realizările la producția marfă sînt la nivelul sarcinilor de plan la zi, iar la export se înregistrează unele depășiri. Totodată, faptul că ponderea produselor noi și modernizate reprezintă 70 la sută în valoarea producției pune în evidență preocuparea colectivului pentru înnoirea permanentă a producției, explică prestigiul de care se bucură produsele exportate, solicitate în prezent în 16 țări.

Am obținut aceste rezultate — ne declara **Ionel Radu**, secretar adjunct al comitetului de partid — **urmînd neabătut indicațiile date de tovarășul Nicolae Ceaușescu, cu prilejul vizitelor de lucru efectuate în întreprinderea noastră. Programele de lucru pe care le-am întocmit de fiecare dată cînd secretarul general al partidului a analizat cu noi căile și modalitățile de îndeplinire a sarcinilor ce ne revin, au vizat deopotrivă înnoirea bazei tehnico-materiale și a produselor aflate în fabricație. Acțiunile pe care le derulăm în acest an pentru modernizarea sectoarelor calde și a secției de prelucrări mecanice — la o parte din lucrări s-au devansat termenele înscrise în grafice — se regăsesc în mod firesc în creșterea ritmului de înnoire a produselor, în îmbunătățirea calității și sporirea competitivității.**

Cel mai recent exemplu îl constituie, în acest sens, includerea în nomenclatorul de fabricație a electrocompresorului de aer fără ungere, produs pentru care s-au și primit comenzi de la beneficiari externi.

În ceea ce privește modernizarea potențialului productiv, o mențione aparte pentru efortul propriu depus: două agregate speciale — unul de strunjit și centruit arbori cotiți, iar altul pentru executarea găurilor adînci la arborii cotiți — au fost asigurate prin autoutilare. Încă un mare agregat de frezat chiulase cu două posturi de lucru și masă rotativă este în fază avansată de execuție și va fi pus în funcțiune în cursul trimestrului următor.

Înfăptuirea cu consecvență a sarcinilor trasate de secretarul general al partidului pentru ridicarea nivelului tehnic și calitativ al producției angajează plenar forțele colectivului în promovarea susținută a progresului tehnic în această unitate reprezentativă a industriei constructoare de mașini bucureștene.

PARTIDUL — CONDUCĂTORUL GLORIOS AL ÎNTREGULUI POPOR PE DRUMUL COMUNISMULUI

(Urmare din pag. 1)

ponentul cel mai fidel al idealurilor supreme ale națiunii, stegarul glorios al marilor bătălii pentru triumful acestora. În anul cînd aniversăm împlinirea a patru decenii de la victoria asupra hitlerismului, constituie, cu atît mai mult, pentru toți oamenii pămîntului românesc, un prilej de vibrantă mîndrie patriotică să omagieze îndelungata și eroica luptă a partidului nostru comunist, în fruntea forțelor progresiste ale țării, a întregului popor, împotriva întunericului și terorii fasciste, pentru dreptul sacru al națiunii noastre, al tuturor popoarelor la apărarea ființei naționale, a integrității teritoriale, a suveranității. În plină expansiune a fascismului, a mașinii de război hitleriste, în condițiile exacerbării sfruntate a forței și amenințării cu forța, cînd zăngănitul arogant al armelor și tropotul cinic al cizmelor naziste acopereau tot mai mult orice urmă de rațiune, reprezintă un merit istoric al partidului nostru comunist de a fi tras, printre primele din lume, semnalul de alarmă împotriva gravelor stări de fapt ale epocii, de a fi militat cu neînfricare, ridicînd la luptă masele populare din România, pentru preîntîmpinarea catastrofei către care se îndreptau Europa și întreaga planetă. Marile acțiuni și manifestații antifasciste și antirăzboinice desfășurate în țara noastră, care au culminat cu grandioasele demonstrații de la 1 Mai 1939, organizate și conduse de Partidul Comunist Român, printre cele mai importante din Europa acelor vremuri, care au trezit un puternic ecou, o vie admirație și peste hotare, au reliefat forța politică a partidului, înalta sa responsabilitate față de destinele poporului român, ale întregii umanități. În primele rînduri ale acestor eroice bătălii se afla tînărul militant revoluționar Nicolae Ceaușescu, cel care, de peste cinci decenii, din cea mai fragedă tinerețe, constituie cel mai înalt și mai emoționant exemplu de abnegație patriotică, de cutezanță și bărbăție, de luptă neînfricată pentru împlinirea supremelor idealuri de libertate și independență națională, pentru fericirea și demnitatea poporului român, pentru pace și progresul omenirii. Revoluția de eliberare socială și națională, antifascistă și antiimperialistă din August 1944, aportul deosebit de important al României, alături de Uniunea Sovietică, de întreaga coaliție antihitleristă la înfrîngerea Germaniei naziste se înscriu ca pagini de nepieritoare glorie ale istoriei românești, ale eroismului poporului nostru, condus și însuflețit de partid, în lupta pentru deplina independență națională, pentru propășirea patriei.

În cei patruzeci de ani de viață nouă, România a parcurs cu succes, sub conducerea partidului, mai multe etape istorice, marile cuceriri revoluționare obținute de întregul popor asigurînd lichidarea pentru totdeauna a exploatării și asupririi, triumful relațiilor de producție socialiste, egalitatea deplină a tuturor fiilor patriei, fără deosebire de naționalitate, ca unici stăpîni ai avuției naționale, transformarea României într-un stat industrial-agrar în plină dezvoltare. **Piatră de hotar a noii noastre istorii, perioada ultimelor două decenii, marcată puternic de Congresul al IX-lea al P.C.R., perioadă de cînd, în fruntea partidului, a destinelor naționale se află tovarășul Nicolae Ceaușescu, reprezintă epoca cea mai bogată în împliniri din întreaga existență a poporului român.** Este epoca declanșării unui înalt dinamism, unui amplu spirit înnoitor, revoluționar, în toate domeniile vieții materiale și spirituale, a stimulării și unirii energiilor creatoare ale întregii națiuni, epoca dezvoltării impetuoase, fără precedent a forțelor de producție, a industriei și agriculturii, a științei și culturii, epoca participării tuturor fiilor patriei la conducerea societății, epoca înfloririi plenare a personalității umane, a umanismului revoluționar. În strînsă interdependență cu politica internă a partidului și statului, politica externă românească, promovată consecvent de țara noastră, de președintele ei, tovarășul Nicolae Ceaușescu, este consacrată cu fermitate solidarității active cu forțele progresiste de pretutindeni, edificării unei lumi a păcii și colaborării internaționale, a justiției și echității, bucurîndu-se de stima și aprecierea întregii umanități.

Inimă în inima poporului, partidul este urmat cu încredere și dragoste de popor, în politica clarvăzătoare a acestuia, permanent confirmată de viață, regăsindu-se toate marile idealuri și aspirații, înaripatele visuri ale tuturor acelora care muncesc și trăiesc pe meleagurile patriei. Partid al spiritului revoluționar, partid al tinereții și cutezanței de gîndire și de acțiune, partid al unei înalte viziuni științifice și al unui amplu dinamism creator, Partidul Comunist Român conduce cu destoinicie și clarviziune destinele poporului nostru pe calea socialismului și comunismului. Înfăptuirea neabătută a istoricelor hotărîri ale Congresului al XIII-lea, a indicațiilor tovarășului Nicolae Ceaușescu, îndeplinirea responsabilă a sarcinilor dezvoltării economico-sociale a României reprezintă cel mai înalt omagiu, cel mai înflăcărat legămînt pe care oamenii muncii din Capitală, asemenea întregii națiuni, le aduc partidului nostru comunist, la glorioasa sa aniversare.

Sorin HOLBAN

O eră nouă

Din primăvară s-a născut partidul
Menit să-i fie țării primăvară,
Să-i facă legămînt cu infinitul
Din demnitatea noastră milenară.

Conduși de clasa luminată-n toate,
Cei truditori voința-și întruniră
Clădindu-și rostu-n nouă demnitate
Prin care-o eră nouă-și făuriră.

Partidul s-a născut cu înflorirea:
Flori roșii, galbene, albastre-ntregi;
Și legea lui supremă — Fericirea —
E fundamentul celorlalte legi.

ION ȚÂRLEA

Spre comuniste creste

Partidul e lumina ce urcă-n slava țării,
Partidul e izbînda și dreptul de a fi,
Partidul e-nnoire, e drumul spre victorii,
E-n demnitatea noastră luceafărul de zi.

Partidul e prezentul, deschide viitorul
În epoca fertilă spre comunist hotar,
Partidul e voința ce-o are-ntreg poporul,
Partidu-i fericirii nepieritor stegar.

Partidul e-mplinirea ce luminează peste
Istoria de astăzi durînd-o-n marea ei,
Partidul ne e visul spre comuniste creste,
Partidul este țării și neamului temei.

Partidu-i zid de pace și purpură de țară,
Partidu-i omenia și cugetul curat
Prin care vieți de-a rîndul frumos
se-ntruchipară
Și patriei simbolul triumfului a dat.

PAVEL PEREȘ

8 MAI 1921 - 8 MAI 1985

Izvorul forței noastre și tuturor mîndria:

Partidul-Ceaușescu-România

Pentru istoria noastră națională, pentru conștiința noastră a celor ce dăm azi acestei istorii luminoasele înfățișări ale prezentului socialist, cutezătoarele perspective ale devenirii comuniste a României, zilele de 8 și 9 Mai au o majoră semnificație — ele îngemănează în mod fericit momentele de răscruce ale devenirii ca națiune de sine stătătoare, independentă, ale făuririi Partidului Comunist Român, forța politică revoluționară, centrul vital al poporului, sub conducerea căruia România s-a eliberat de dominația fascistă, înscriindu-se, cu toate resursele sale, în bătălia eroică și plină de jertfe pentru înfrîngerea celui mai primejdios dușman al omenirii, nazismul. Sînt trepte care au dus, prin vreme, la înfăptuirea celor mai scumpe idealuri ale națiunii — dreptatea socială, demnitatea națională, independența și suveranitatea. Sînt trepte cărora poporul, strîns unit în jurul partidului, al secretarului său general, le dă azi o nouă și strălucită împlinire prin realizările fără precedent ale „EPOCII CEAUȘESCU".

Stegarul marilor idealuri naționale, al marilor împliniri socialiste

— Istoria dovedește cu prisosință — ne spunea tovarășul **Constantin Smeu**, prim-secretar al Comitetului de partid al sectorului 3 — că, **încă de la apariția sa în viața politică a țării, partidul clasei muncitoare și-a înscris între obiectivele sale fundamentale transformarea din temelii a României, revoluționarea societății românești. Făurirea partidului comunist, în urmă cu aproape șase decenii și jumătate, a dat acestor obiective marile orizonturi ale unei lupte consecvente de-a lungul căreia partidul nostru s-a dovedit a fi unicul partid politic al țării care nu a avut și nu are scop mai înalt decît acela al asigurării progresului și prosperității patriei, ale tuturor cetățenilor ei, fără deosebire de naționalitate.** Istoria însăși dovedește, așa cum subliniază tovarășul Nicolae Ceaușescu, că partidul și-a îndeplinit și își îndeplinește cu cinste mandatul de stegar al marilor idealuri naționale, de strateg al tuturor marilor înfăptuiri economice și sociale din viața țării. Mărturiile acestui adevăr sînt înseși realitățile patriei de azi, mai cu seamă cele din ultimele două decenii, marcate puternic de Congresul al IX-lea care a inaugurat **„Epoca Ceaușescu"**, epoca cea mai fertilă în împliniri din multimilenara noastră existență. **Am făurit în aceste două decenii, dînd viață genialei strategii a dezvoltării elaborate de tovarășul Nicolae Ceaușescu, o țară cu o industrie puternică, modernă, cu o agricultură în continuă perfecționare, cu o știință și cultură în plin avînt.** Și sectorul 3 al Capitalei ilustrează pregnant procesul înnoitor care a cuprins, în anii **„Epocii Ceaușescu"**, întreaga țară. Beneficiind în munca noastră de îndrumarea permanentă a tovarășului Nicolae Ceaușescu, ne mîndrim astăzi cu rezultate remarcabile în economie, în cercetarea tehnologică, în dezvoltarea edilitar-urbanistică, rezultate care sînt tot atîtea răspunsuri vii la mobilizatoarele îndemnuri și chemări pe care ni le-a adresat secretarul general la partidului. **Momentele pe care le trăim ne oferă prilejul de a raporta că îndeplinind neabătut orientările și indicațiile tovarășului Nicolae Ceaușescu, comitetul nostru de partid, organele și organizațiile de partid din unitățile sectorului, toți oamenii muncii își concentrează eforturile în direcția îndeplinirii exemplare a obiectivelor economice ale acestui an, pentru finalizarea cu rezultate deosebite a cincinalului actual și pregătirea temeinică a celui viitor, pentru asigurarea trecerii cu succes la realizarea prevederilor dezvoltării economico-sociale stabilite de hotărîrile Congresului al XIII-lea.** Din nenumăratele exemple posibile în acest sens, aș menționa faptul că, de pildă, la **Întreprinderea „23 August"**, așa cum ne-a indicat tovarășul Nicolae Ceaușescu, au fost executate prin autodotare și montate utilajele pentru liniile tehnologice nr. 2 și 3 de la turnătoria de fontă și 80 la sută din utilajele liniei a 3-a de la turnătoria de oțel. Subliniez că, în cinstea marilor evenimente din viața partidului și a țării pe care le cinstim în luna mai, probele tehnologice la linia nr. 2 de la turnătoria de fontă au fost încheiate, aceasta intrînd în producție cu două luni mai devreme. În stadiu de finalizare se află la **Întreprinderea „Republica"**, liniile speciale de fabricație a țevilor cu aripioare pentru cazane energetice, precum și liniile de laminare la rece a țevilor destinate utilajelor necesare realizării programului energetic nuclear. Organizațiile noastre de partid își sporesc necontenit preocupările vizînd înnoirea și modernizarea continuă a producției, lărgirea nomenclatorului de produse de înaltă competitivitate pentru export. Cercetarea tehnologică a pus la punct noi tehnologii care permit folosirea materialelor recuperabile în proporție de pînă la 85 la sută. Sîntem pe deplin conștienți că, eliminînd propriile neajunsuri, acționînd în spiritul indicațiilor tovarășului Nicolae Ceaușescu la recenta Consfătuire de lucru de la C.C. al P.C.R., pentru perfecționarea întregii activități, vom obține realizări mai mari, la nivelul posibilităților pe care ni le oferă baza tehnico-materială existentă.

Mereu în mijlocul oamenilor, cu oamenii, pentru oameni

— Istoria partidului nostru s-a împletit mereu și strîns cu însăși istoria țării din ultimele șase decenii și jumătate, cu tot ceea ce poporul a năzuit și a luptat să înfăptuiască — ne spunea **Anton Dobrin**, Erou al Muncii Socialiste, maistru specialist la **IUC „Grivița Roșie". Deceniile „Epocii Ceaușescu" au înscris noi și strălucite pagini în tradiția revoluționară a legăturilor strînse ale partidului cu masele.** Din acest punct de vedere, întreaga activitate revoluționară a tovarășului Nicolae Ceaușescu ne oferă o ilustrare vie a ideii că **partidul comunist este un partid al oamenilor, pentru oameni.** Ca atîtea alte colective din Capitală, din întreaga țară, am avut și noi bucuria de a ne întîlni în repetate rînduri, în ultimii ani cu tovarășul Nicolae Ceaușescu. Au fost, pentru noi, tot atîtea prilejuri de a înscrie în munca noastră etapele unei continue perfecționări. Pe baza orientărilor și indicațiilor date de tovarășul Nicolae Ceaușescu am reușit să promovăm cu mai mult curaj tehnica nouă, să introducem tehnologii de vîrf în domeniul sudurii metalelor, al controlului tehnic de calitate, să asimilăm în fabricație utilaje de cea mai înaltă complexitate, cum ar fi cele pentru programul energetic nuclear, pentru industria cauciucului, pentru industria chimică, utilajele pentru platforma de foraj marin, toate laolaltă avînd efecte considerabile în diminuarea efortului valutar al țării. Întocmindu-și programe proprii de acțiune, **organizația noastră de partid a reușit să asigure condițiile necesare ca, în prezent, să putem raporta că planul pe luna aprilie a fost depășit cu 9,3 milioane lei la producția marfă, și cu 4,1 milioane lei la producția netă, că am livrat suplimentar 45 tone utilaje tehnologice pentru industria chimică, iar la export, pe primele patru luni ale anului, produse în valoare de aproape 3 milioane lei.**

— Unitatea indestructibilă dintre partid și popor, îngemănată în expresia scumpă inimilor noastre: PARTIDUL — CEAUȘESCU — ROMÂNIA — ne declară tovarășa **Zoe Ambrozie**, președinta Comitetului ODUS din sectorul 6 — **își află centrul de greutate în însăși politica partidului, pusă în slujba oamenilor, a bunăstării și fericirii lor.** Această idee fundamentală este permanent subliniată de cetățenii din sectorul nostru, așa cum este subliniată de cetățenii întregii țări. Argumentul convingător al acestui adevăr este însăși viața. Prezența permanentă a tovarășului Nicolae Ceaușescu, a tovarășei Elena Ceaușescu în mijlocul oamenilor muncii a asigurat și acestei părți de oraș, printre altele, și o intensă dezvoltare edilitar urbanistică, profund grăitoare pentru creșterea calității vieții oamenilor. În ultimele două decenii, aici au apărut marile cartiere moderne Drumul Taberei, Militari, Giulești, Cringași, numai în acest cincinal construindu-se în sector peste 33 000 de apartamente. Dar, în același timp, în sector au apărut, în această perioadă, mari unități de importanță națională, ca Institutul Politehnic ICECHIM, întreprinderile Turbomecanica, FIROS, IAUC și altele. Simțind în mod plenar grija statornică a partidului, a secretarului său general, pentru îmbunătățirea permanentă a condițiilor de muncă și viață, acționăm noi înșine pentru buna gospodărire și înfrumusețare a cartierelor în care locuim, participînd la amenajarea de spații verzi, parcuri și grădini, terenuri de joacă pentru copii. Sigur, am putea aduce multe exemple în sprijinul acestei idei, dar toate laolaltă n-ar face decît să întărească premisa fundamentală pe care am și enunțat-o, aceea că **partidul, sub conducerea înțeleaptă a genialului cîrmaci al României de azi și de mîine, este un partid al oamenilor, pentru oameni.**

Înfăptuim neabătut hotărîrile Congresului al XIII-lea

— Succesele remarcabile obținute de poporul nostru în ultimele două decenii ilustrează cu putere **rolul hotărîtor al partidului în asigurarea progresului țării, forța determinantă a gîndirii și acțiunii revoluționare, novatoare ale tovarășului Nicolae Ceaușescu** — ne spunea ing. **Dumitru Constantin**, director general al **I.M.G.B.** Conștiința acestui adevăr ne este dată nouă celor de la I.M.G.B., și de faptul că nașterea unității reprezentative a industriei românești în care muncim aparține celei mai rodnice perioade a istoriei noastre, **„Epoca Ceaușescu". Angajați plenar în înfăptuirea hotărîrilor Congresului al XIII-lea, a sarcinilor ce ne revin din programele prioritare ale economiei naționale, acționăm permanent, în spiritul indicațiilor și orientărilor date de secretarul general al partidului cu prilejul vizitelor de lucru efectuate în unitățile economice din țară și din Capitală, în mijlocul propriului nostru colectiv.** În acest spirit am asimilat și aplicat în anii actualului cincinal peste 140 de tehnologii moderne, am conceput și executat peste 400 de produse noi, adevărate premiere naționale. **Pentru cincinalul viitor ne revin sarcini mari, ținînd seama de faptul că ne numărăm printre cei care au o contribuție însemnată la dezvoltarea bazei energetice a țării, între altele cu privire la accelerarea programului de realizare a centralelor nuclearo-electrice, în cadrul cărora urmează să se realizeze o producție de circa 21—22 miliarde kilowați oră. Intensificîndu-ne eforturile în această direcție, acționăm, de asemenea, pentru realizarea și perfecționarea utilajelor destinate industriei extractive, precum și a echipamentelor menite să asigure, așa cum prevăd Directivele Congresului al XIII-lea, dezvoltarea flotei maritime a țării. Ne-am întocmit un program complex, pentru îndeplinirea exemplară a hotărîrilor Congresului al XIII-lea referitoare la mărirea randamentelor de conversie a energiei electrice și termice prin executarea unor tipuri îmbunătățite de turboagregate.**

— Premisele pe care partidul, secretarul său general le-au pus la baza dezvoltării impetuoase a țării, mai cu seamă în perioada ultimelor două decenii, au fost acelea ale creșterii necontenite a rolului științei și cercetării tehnologice, ale introducerii susținute în producție a cuceririlor revoluției tehnico-științifice contemporane — ne declara **Niculina Giurgiu**, cercetător științific la **Institutul de cercetare științifică și inginerie tehnologică pentru automatizări, tehnică de calcul și telecomunicații. Beneficiind de îndrumarea și conducerea de înaltă competență a tovarășei academician doctor inginer Elena Ceaușescu, știința s-a afirmat în acești ani ca o importantă forță de producție.** Întregul proces al dezvoltării în perspectiva viitorului cincinal, al sfîrșitului de mileniu, conferă cercetării un rol hotărîtor în toate domeniile activității economico-sociale. Din acest punct de vedere, institutul nostru este **profund implicat în îndeplinirea prevederilor potrivit cărora electronica, mijloacele de automatizare, roboții industriali vor cunoaște o largă dezvoltare și utilizare. În acest sens, comitetul nostru de partid, consiliul științific al institutului au asigurat condițiile necesare realizării unor noi echipamente NUMEROM, aflate în fază de prototip, cu performanțe la nivelul celor mai evoluate echipamente similare existente pe plan mondial. Am și realizat o serie de echipamente de acționare și comandă pentru roboți industriali, sisteme flexibile pentru microprocesoare cu o gamă extinsă de aplicații, microcalculatoare cu un înalt grad de tipizare, sisteme de interblocare și securitate și relee electronice statice de semnalizare destinate programului energetic nuclear, fapt ce ne mobilizează în efortul de a promova în ritmuri tot mai rapide progresul tehnic.**

Fapte de muncă și viață, înfăptuiri exemplare. Toate laolaltă pun în valoare un fapt esențial — acela al existenței climatului creat de partid în toate domeniile activității economico-sociale, de puternică afirmare a conștiinței că liberi și stăpîni pe soarta noastră, privim cu încredere, făurim, strîns uniți în jurul partidului, al secretarului său general, viitorul de aur, comunist al patriei

Mircea TACCIU, Gheorghe NICULIȚĂ

Sesiunea științifică națională cu tema „Lupta poporului român pentru unitate și independență națională. Contribuția României la înfrîngerea fascismului"

La Muzeul de istorie a partidului comunist, a mișcării revoluționare și democratice din România a avut loc, marți, sesiunea științifică națională cu tema „Lupta poporului român pentru unitate și independență națională. Contribuția României la înfrîngerea fascismului".

La lucrările sesiunii au luat parte tovarășii Petru Enache, Suzana Gâdea, Ion Ursu, precum și membri ai C.C. al P.C.R., reprezentanți ai unor instituții centrale și organizații de masă, activiști de partid și de stat, academicieni, profesori, cercetători, oameni ai muncii din întreprinderi bucureștene, participanți la războiul antifascist.

Lucrările sesiunii au fost deschise de tovarășul Emilian Dobrescu, ministru secretar de stat la Consiliul Național pentru Știință și Tehnologie, care, subliniind semnificația evenimentelor aniversate la 9 mai, a spus :

Cucerirea în urmă cu 108 ani a independenței de stat, „operă făurită cu sîngele lor de generațiile de la 1877 — așa cum sublinia conducătorul partidului și statului nostru — va străluci întotdeauna în istoria noastră ca una din cele mai mari izbînzi pe drumul libertății, progresului, independenței și fericirii poporului român". La rîndul său, revoluția de eliberare socială și națională, antifascistă și antiimperialistă din august 1944 se înscrie ca un punct culminant în lupta seculară a forțelor înaintate, a întregului popor român, pentru apărarea ființei naționale și neatîrnare.

La marcarea gloriosului jubileu al izbînzii asupra fascismului, țara noastră se prezintă cu sentimentul de legitimă mîndrie de a-și fi adus propria contribuție materială și umană la bătălia, fără precedent în istorie, purtată de forțele coaliției antihitleriste pentru înfrîngerea celui mai feroce dușman al libertății popoarelor, al păcii și progresului social. Din acel moment, așa cum arăta tovarășul Nicolae Ceaușescu, „România s-a alăturat, cu întreaga forță, armatelor sovietice, pentru eliberarea deplină a patriei de sub dominația hitleristo-horthystă și apoi a luptat pentru eliberarea Ungariei și Cehoslovaciei, pînă la zdrobirea deplină a fascismului".

Evidențiind marile transformări declanșate de revoluția de eliberare socială și națională, antifascistă și antiimperialistă, sesiunea noastră își propune să înfățișeze realizările remarcabile obținute în edificarea orînduirii socialiste, cu deosebire după Congresul al IX-lea al Partidului Comunist Român, care a operat largi deschideri înnoitoare în toate compartimentele vieții economice și social-politice a țării.

La patruzeci de ani de la înfrîngerea fascismului, învățămintele desprinse din analiza cauzelor și desfășurării celui de-al doilea război mondial sînt mai actuale ca oricînd și ele pledează pentru ca, prin acțiunea unită a forțelor iubitoare de pace de pretutindeni, o asemenea tragedie să nu se mai repete niciodată, cu atît mai mult cu cît în împrejurările de astăzi ea ar fi fatală pentru însăși existența umanității. Tocmai în acest sens se înscriu acțiunile perseverente ale României, ale președintelui Nicolae Ceaușescu pentru crearea unui climat de pace, cooperare constructivă și bună înțelegere între toate statele lumii.

În comunicarea intitulată „UNITATEA ȘI INDEPENDENȚA NAȚIONALĂ — COORDONATE FUNDAMENTALE ALE ISTORIEI POPORULUI ROMÂN", tovarășul Ștefan Ștefănescu, directorul Institutului de istorie „Nicolae Iorga", a subliniat că, de-a lungul existenței, poporul nostru a trebuit să facă din lupta și din eforturile sale, din capacitatea de rezistență și din voința sa de a înfrunta adversitățile, scut și pavăză pentru a-și apăra ființa și dreptul la existență, pentru a se putea afirma și trăi liber, pentru a dobîndi independența și unitatea național-statală.

Istoria Țărilor Române cunoaște o splendidă perioadă de înflorire a statalității românești. Este epoca marilor domnitori și comandanți de oști — Mircea cel Bătrîn, Iancu de Hunedoara, Vlad Țepeș, Ștefan cel Mare, Petru Rareș — care vor apăra cu bărbăție, timp de un secol și jumătate, Țările Române de valul otoman amenințător.

În cursul luptei pentru independență din veacurile XIV—XVI, pe trunchiul viguros al unității etnico-lingvistice s-a manifestat, sub forme diferite și de o manieră elocventă, tendința de unitate politică-statală. Această tendință avea să fie strălucit confirmată de marea înfăptuire din 1599—1600 a lui Mihai Viteazul.

Problema unirii și independenței s-a ridicat ca o sarcină practică nemijlocită în epoca modernă. Revoluția de la 1821 și cea de la 1848 integrează problema unității românilor ca pe o sarcină națională. România modernă a putut deveni realitate prin marele act de la 24 Ianuarie 1859, care a unit Moldova cu Muntenia sub sceptrul lui Alexandru Ioan Cuza.

După realizarea statului național unitar român, în 1918, procesul dominant l-a constituit lupta maselor sub conducerea Partidului Comunist pentru transformarea revoluționară a societății, pentru înălțarea pe pămîntul patriei a civilizației socialiste.

Actul istoric de la 23 August 1944 avea să deschidă era înfăptuirii unor profunde transformări revoluționare și democratice în societatea românească, care, după Congresul al IX-lea al P.C.R., au fost inspirate și poartă pecetea înaltei personalități a tovarășului Nicolae Ceaușescu.

Identificat cu voința de libertate și progres, care a insuflețit poporul român de-a lungul milenarei sale istorii, tovarășul Nicolae Ceaușescu a împlinit visul atîtor și atîtor generații, care, prin lupte, suferințe și jertfe, au voit neatîrnarea, întocmirea dreaptă și bunăstarea patriei lor.

„CUCERIREA INDEPENDENȚEI DE STAT A ROMÂNIEI — FACTOR PRIMORDIAL ÎN LUPTA PENTRU FĂURIREA STATULUI NAȚIONAL UNITAR. CONCEPȚIA TOVARĂȘULUI NICOLAE CEAUȘESCU CU PRIVIRE LA APĂRAREA INDEPENDENȚEI DE STAT A ROMÂNIEI, IDEAL SUPREM AL ÎNTREGULUI POPOR" este titlul comunicării prezentate, în continuare, de tovarășul Gheorghe Ioniță, decanul Facultății de istorie din București.

Dobîndirea independenței de stat a României — se subliniază în comunicare — nu a fost rezultatul unor împrejurări întîmplătoare sau al unei oarecare conjuncturi politice, nu a reprezentat un dar primit din afară, ci a constituit rodul luptelor purtate timp de veacuri de înaintași, lupte care au culminat cu măreața victorie obținută în 1877 pe cîmpul de luptă împotriva Imperiului otoman — victorie care a deschis o eră nouă în dezvoltarea liberă și independentă a patriei noastre. „Prin vitejia și sacrificiile date de armata noastră, de întregul popor — arăta tovarășul Nicolae Ceaușescu — în marea familie a țărilor Europei apărea astfel un nou stat independent, o nouă națiune liberă, energică și viguroasă, hotărîtă să nu mai admită niciodată nici un fel de tutelă asupra sa, să participe cu drepturi egale în viața internațională".

În condițiile prăbușirii marilor imperii absolutiste din Europa, lupta maselor largi populare din provinciile românești aflate sub dominație străină s-a intensificat și, în mod necesar și legic, a condus la Marea Unire din 1918, care a asigurat unitatea deplină și pentru totdeauna a națiunii noastre.

„Putem spune acum — arăta tovarășul Nicolae Ceaușescu în expunerea de la 9 mai 1977 — că fără cucerirea independenței din 1877 nu ar fi fost posibilă nici realizarea statului național unitar în 1918, așa cum nu ar fi fost posibile evenimentele următoare, care au asigurat victoria socialismului în România".

În aceste momente premergătoare lui 9 Mai, cu statornic respect, cu înaltă prețuire, gîndurile ni se îndreaptă spre eminentul nostru conducător de partid și de stat, către comunistul și gînditorul revoluționar care conduce cu strălucire destinele României socialiste.

Slujind cu neobosită energie interesele fundamentale ale țării, veghind permanent la dezvoltarea în liniște și pace a patriei și a poporului român, conducătorul partidului și statului nostru s-a afirmat și se afirmă, totodată, cu strălucire — spre mîndria întregii noastre națiuni — ca o personalitate proeminentă a vieții internaționale, ca promotor al celor mai nobile idealuri și aspirații de pace, înțelegere și colaborare, ca luptător înflăcărat pentru cauza libertății și independenței popoarelor.

În continuare a fost prezentată comunicarea tovarășului Ion Popescu-Puțuri, directorul Institutului de studii istorice și social-politice, intitulată „PARTIDUL COMUNIST ROMÂN — ORGANIZATORUL LUPTEI ANTIFASCISTE A POPORULUI ROMÂN. ROLUL DETERMINANT AL TOVARĂȘULUI NICOLAE CEAUȘESCU ÎN CONDUCEREA MARILOR DEMONSTRAȚII ANTIFASCISTE ȘI ANTIRĂZBOINICE DIN ROMÂNIA".

Sesizînd pericolul pe care hitlerismul îl reprezenta pentru ființa națională a statului român, pentru pacea și independența popoarelor, Partidul Comunist Român a fost primul partid politic din țară care și-a adoptat programul și tactica de luptă în funcție de noile împrejurări.

După ce prezintă activitatea laborioasă desfășurată de Partidul Comunist Român pe linia coalizării în jurul clasei muncitoare a celor mai largi forțe sociale și politice, antifasciste, în comunicare se spune : În iunie 1933, în România s-a constituit, din inițiativa partidului comunist, Comitetul Național Antifascist, una dintre primele organizații de asemenea anvergură create în Europa pentru combaterea fascismului.

Printre luptătorii antifasciști curajoși s-a remarcat tînărul militant comunist Nicolae Ceaușescu, care și-a manifestat încă de pe atunci alesele sale însușiri de revoluționar consecvent și înflăcărat patriot, profund devotat cauzei partidului și poporului român. Călit în focul luptelor revoluționare încă de la începutul deceniului al patrulea, trecut prin școala luptei antifasciste, fiind unul dintre fruntașii Comitetului Național Antifascist, organizator de seamă al acțiunilor de luptă ale tineretului, activist în cadrul sindicatelor, iar, după dizolvarea lor, în cadrul breslelor muncitorești, greu încercat de regimul aspru al închisorilor, tovarășul Nicolae Ceaușescu s-a impus, alături de alți militanți, în întreaga activitate legată de pregătirea și desfășurarea memorabilelor acțiuni de la 1 Mai 1939, ca un militant cu o bogată experiență revoluționară.

Organizate și desfășurate în contextul realizării Frontului Unic Muncitoresc, între comuniști, socialiști și social-democrați, manifestările politice de la 1 Mai 1939 — unele dintre cele mai mari din Europa acelui timp — au demonstrat hotărîrea clasei muncitoare de a-și consolida unitatea de acțiune împotriva pericolului fascist și de război, pentru apărarea, cu orice sacrificii a independenței, suveranității naționale și a granițelor patriei.

Partidul Comunist Român a fost inițiatorul și principalul organizator și conducător al mișcării de rezistență antihitleristă a poporului român, expresie a consensului național de luptă al tuturor forțelor revoluționare, democratice, patriotice din România, care va chezășui izbînda istoricului act al renașterii noastre naționale de la 23 August 1944.

În comunicarea „PARTIDUL COMUNIST ROMÂN, CONDUCĂTORUL LUPTEI POPORULUI ROMÂN PENTRU ÎNFĂPTUIREA REVOLUȚIEI DE ELIBERARE SOCIALĂ ȘI NAȚIONALĂ, ANTIFASCISTĂ ȘI ANTIIMPERIALISTĂ DIN AUGUST 1944. CONTRIBUȚIA POPORULUI ȘI A ARMATEI ROMÂNE LA ZDROBIREA FASCISMULUI. ÎNVĂȚĂMINTELE ISTORICE ALE CELUI DE-AL DOILEA RĂZBOI MONDIAL", prezentată de general locotenent Ilie Ceaușescu, adjunct al ministrului apărării naționale și secretar al Consiliului Politic Superior al Armatei, se spune :

În anii celui de-al doilea război mondial, în condițiile interne și internaționale grave în care s-a aflat poporul nostru, Partidul Comunist Român și-a manifestat cu vigoare rolul de catalizator al tuturor energiilor naționale și, deși în adîncă ilegalitate, și-a asumat răspunderea istorică de a organiza și conduce lupta forțelor patriotice, a întregului popor român pentru salvarea patriei de la catastrofa națională spre care o împingea dictatura militară antonesciană. La chemarea partidului comunist, înțelegînd pe deplin răspunderea patriotică ce-i revenea în fața poporului și a patriei, armata română, numărind peste un milion de ostași, a declanșat, la 23 August 1944, lupta fără cruțare împotriva forțelor ocupante ale Wehrmachtului. Angajarea României, alături de Uniunea Sovietică, care a dus greul războiului și a dat cele mai mari jertfe, și de celelalte forțe ale coaliției antihitleriste, în războiul antifascist, într-un moment cînd soarta acestuia nu era încă decisă, cînd Germania nazistă era departe de a fi învinsă, a scurtat cu cel puțin șase luni durata războiului și a grăbit în mod hotărîtor victoria armatelor aliate împotriva Germaniei fasciste.

După alungarea tuturor trupelor hitleristo-horthyste de pe întreg teritoriul patriei, ostașii români, cot la cot cu ostașii sovietici, au continuat să lupte cu eroism, participînd activ la eliberarea Ungariei, Cehoslovaciei și a unei părți din teritoriul Austriei, pînă la zdrobirea totală a Germaniei hitleriste, la încheierea victorioasă a războiului în Europa. Prietenia trainică românosovietică, a spus vorbitorul, cimentată în focul luptei împotriva dușmanului comun — nazismul german —, s-a ridicat pe trepte tot mai înalte în anii construcției socialiste, Uniunea Sovietică avînd în poporul român un prieten sincer și de nădejde în orice situație.

Armata română a străbătut prin lupte grele peste 1 700 km, de la țărmul Mării Negre pînă în Podișul Boemiei, a eliberat peste 3 800 de localități, între care 53 de orașe, a forțat 12 cursuri de apă, a escaladat circa 20 masive muntoase mai importante, provocînd inamicului pierderi mari ce echivalează cu efectivele a 15 divizii ale Wehrmachtului. Pentru obținerea acestor succese, ea a antrenat în lupte circa 540 000 de ostași și ofițeri, din care s-au jertfit aproximativ 170 000. Contribuția economică a națiunii române s-a ridicat la 1 miliard 120 de milioane de dolari (valuta anului 1938), adică cel puțin de 4 ori veniturile bugetului țării din anul 1938.

Numeroase personalități de frunte ale coaliției Națiunilor Unite, inclusiv participanți la Conferința de pace de la Paris, au apreciat că, prin efectivele militare pe care le-a avut pe front și prin forțele materiale și umane mobilizate pentru susținerea războiului antifascist, România a ocupat locul al patrulea în rîndul țărilor care au contribuit la înfrîngerea Germaniei hitleriste, după Uniunea Sovietică, Statele Unite ale Americii și Anglia.

Marile pierderi de vieți omenești, care în timpul celei de-a doua conflagrații mondiale a secolului XX s-au ridicat la aproximativ 50 de milioane de morți (militari sau civili), ca și uriașele distrugeri de bunuri materiale, au ilustrat elocvent necesitatea imperioasă pentru toate popoarele lumii, pentru toate forțele iubitoare de pace de pretutindeni de a acționa ferm, astfel încît un asemenea flagel să nu mai fie posibil niciodată.

În comunicarea „PARTIDUL COMUNIST ROMÂN — INIȚIATORUL ȘI ORGANIZATORUL LUPTEI TINERETULUI PENTRU APĂRAREA INDEPENDENȚEI NAȚIONALE A ȚĂRII, ÎMPOTRIVA FASCISMULUI ȘI RĂZBOIULUI, PENTRU ÎNFĂPTUIREA REVOLUȚIEI ȘI CONSTRUCȚIEI SOCIALISMULUI ÎN ROMÂNIA", prezentată de tovarășul Dinu Drăgan, secretar al C.C. al U.T.C., se spune :

Încă de la Congresul din mai 1921, Partidul Comunist Român s-a ocupat stăruitor de formarea și educarea tineretului în spiritul principiilor comuniste, de asigurarea integrării sale conștiente în activitatea revoluționară.

Participarea activă a tineretului la marile acțiuni ale proletariatului din februarie-martie 1933 a constituit o confirmare a creșterii capacității de mobilizare a organizațiilor U.T.C. realizată sub directa conducere a partidului. Este perioada în care începe să se afirme personalitatea de militant revoluționar a tovarășului Nicolae Ceaușescu. Aflat în rîndurile U.T.C. înainte de a împlini vîrsta de 15 ani, remarcîndu-se din anii fragezi ai tinereții prin dăruirea sa față de idealul luptei revoluționare conduse de partidul comunist, prin orizontul său politic și capacitatea organizatorică, tovarășul Nicolae Ceaușescu a fost desemnat să reprezinte tineretul democrat din Capitală în conducerea Comitetului Național Antifascist.

Ulterior, în condițiile intensei activități pentru reorganizarea Uniunii Tineretului Comunist, tovarășul Nicolae Ceaușescu, prin exemplul neobositei sale munci politice în fruntea comisiei de reorganizare, a adus o contribuție fundamentală la refacerea structurilor organizației revoluționare a tineretului comunist, la mobilizarea tuturor energiilor acestuia în numele idealurilor nobile ale luptei împotriva fascismului și a războiului, pentru apărarea independenței naționale și a integrității teritoriale a patriei.

Din primele zile ale eliberării, partidul a încredințat tovarășului Nicolae Ceaușescu sarcina de mare răspundere de a fi în fruntea Uniunii Tineretului Comunist. Acționînd cu inepuizabil elan și pasiune revoluționară, cu un puternic simț al realității și dezvoltat spirit organizatoric, tovarășul Nicolae Ceaușescu a avut o contribuție remarcabilă la mobilizarea tineretului pentru înfăptuirea obiectivelor luptei revoluționare a poporului român.

După 23 August 1944 — îndeosebi după Congresul al IX-lea al P.C.R., sub impulsul și cu contribuția directă, hotărîtoare a secretarului general al partidului, tovarășul Nicolae Ceaușescu — a fost elaborată concepția despre rolul, răspunderile și atribuțiile tineretului în societatea socialistă, despre caracterul și funcțiile Uniunii Tineretului Comunist în sistemul nostru social-politic.

Integrîndu-se în frontul larg al muncii, acolo unde se hotărăsc prezentul și viitorul patriei, tînăra generație răspunde cu cinste, la cote tot mai înalte de exigență comunistă, încrederii acordate de partid, cerințelor actuale și de perspectivă ale societății românești.

În comunicarea intitulată „EPOCA INAUGURATĂ DE CONGRESUL AL IX-LEA AL P.C.R., EPOCA CELOR MAI MĂREȚE ÎMPLINIRI DIN ISTORIA POPORULUI ROMÂN", prezentată de tovarășul Dumitru Ghișe, prorector la Academia „Ștefan Gheorghiu", se men-

(Continuare în pag. a V-a)

Sesiunea științifică națională cu tema „Lupta poporului român pentru unitate și independență națională. Contribuția României la înfrîngerea fascismului“

(Urmare din pag. a IV-a)

ționează că victoria împotriva fascismului a reprezentat, în derularea cursului istoric, unul din acele momente faste care a adus omenirii, printr-o înclestare de forțe necunoscute pînă atunci, lumina libertății și democrației, posibilitatea omului de a-și croi o existență socială cu adevărat umană, mai bună și mai dreaptă.

Istoria propriului nostru popor este o ilustrare vie a posibilităților istorice constructive pe care națiunea noastră și le-a dobîndit prin înfăptuirea, acum patru decenii, a revoluției de eliberare socială și națională, antifascistă și antiimperialistă.

În acest proces istoric, Congresul al IX-lea al partidului a reprezentat un moment de răscruce. Tot ce s-a înfăptuit în acest răstimp, de cînd în fruntea partidului se află tovarășul Nicolae Ceaușescu, poartă pecetea puternicei sale personalități, a gîndirii sale revoluționare, cutezătoare și originale. Puternica dezvoltare a întregii economii naționale, avînd în centru creșterea forțelor de producție, făurirea noilor relații de producție și sociale au dus la transformarea revoluționară a structurii de clasă a societății românești, la înflorirea științei și învățămîntului, a culturii în ansamblul său.

Sub directa îndrumare a tovarășei academician doctor inginer Elena Ceaușescu, a fost alcătuit și adoptat Programul-directivă de cercetare științifică, dezvoltare tehnologică și de introducere a progresului tehnic în perioada 1981—1990 și direcțiile principale pînă în anul 2000, program care este menit să conducă la modernizarea întregii economii, în pas cu rezultatele cele mai noi ale științei și tehnicii contemporane, la accelerarea procesului de trecere la o calitate nouă, superioară a producției.

Pentru fiecare dintre noi, ca și pentru o lume întreagă, care cunoaște cît de cît evoluția României din acești din urmă douăzeci de ani, această perioadă — pe care cu îndreptățită mîndrie poporul nostru o numește „Epoca Ceaușescu“ — reprezintă etapa cea mai bogată în împliniri din istoria patriei noastre.

În comunicarea prezentată pe tema „ROLUL ROMÂNIEI, AL PREȘEDINTELUI NICOLAE CEAUȘESCU ÎN UNIREA TUTUROR FORȚELOR PENTRU CREAREA UNUI CLIMAT DE PACE, COOPERARE ȘI ÎNȚELEGERE ÎNTRE TOATE STATELE LUMII“, tovarășul Aurel Duma, ministru secretar de stat la Ministerul Afacerilor Externe, a arătat :

În concordanță dialectică cu politica internă de făurire a societății socialiste multilateral dezvoltate, Partidul Comunist Român, România socialistă au desfășurat și desfășoară, sub conducerea tovarășului Nicolae Ceaușescu, o vastă activitate pe plan mondial, pornind de la adevărul că socialismul și pacea sînt de nedespărțit, că însăși înfăptuirea planurilor cutezătoare, de ridicare a patriei pe culmile civilizației și progresului, este strîns legată de extinderea colaborării și cooperării cu celelalte state, de asigurarea păcii, libertății și independenței tuturor popoarelor.

Ideile teoretice, punctele de vedere originale elaborate, în perioada care a trecut de la Congresul al IX-lea, de către secretarul general al partidului privind raporturile internaționale, mai ales cele referitoare la caracteristicile epocii contemporane ; principiile relațiilor dintre state ; rolul națiunilor ; respectarea suveranității și independenței naționale ; înfăptuirea dezarmării, și în primul rînd a dezarmării nucleare ; democratizarea vieții internaționale ; unitatea mișcării comuniste și muncitorești, a tuturor forțelor progresiste ; rolul popoarelor, al maselor în lupta pentru dezarmare și asigurarea păcii — au dat o orientare științifică și deosebit de dinamică activității internaționale a României.

Analizînd fenomenele care au loc în viața internațională, tovarășul Nicolae Ceaușescu subliniază că omenirea este confruntată cu probleme deosebit de grele și complexe, în primul rînd cele generate de escaladarea cursei înarmărilor, a înarmărilor nucleare. Acestea au făcut să crească pericolul de război, care amenință întreaga civilizație umană, pacea, viața popoarelor, viitorul planetei. În aceste condiții, meritul istoric al președintelui Nicolae Ceaușescu este acela de a fi evidențiat că problema fundamentală a epocii contemporane este oprirea cursei înarmărilor, și în primul rînd a celor nucleare, trecerea la dezarmare și asigurarea unei păci trainice în lume.

Vorbitorul a relevat larga apreciere de care se bucură pe arena mondială acțiunile constructive întreprinse de România, de președintele Nicolae Ceaușescu.

În perioada care a trecut de la Congresul al IX-lea, tovarășul Nicolae Ceaușescu a efectuat, împreună cu tovarășa Elena Ceaușescu, peste 200 de vizite oficiale în țări de pe toate continentele. Totodată, au vizitat România peste 300 șefi de state și de partide, de guverne și parlamente.

Convorbirile și documentele semnate cu aceste prilejuri se înscriu ca importante acte de politică externă atît pe plan bilateral cît și multilateral, care promovează concepția românească asupra soluționării problemelor internaționale, contribuie la stimularea eforturilor în vederea unor acțiuni unite ale popoarelor, ale maselor populare pentru a impune colaborarea, cooperarea, dezarmarea, destinderea și pacea.

La încheierea lucrărilor sesiunii, într-o atmosferă însuflețitoare, de puternică vibrație patriotică, participanții au adresat o telegramă Comitetului Central al partidului, tovarășului NICOLAE CEAUȘESCU, secretar general al Partidului Comunist Român, președintele Republicii Socialiste România.

(Agerpres)

Vernisajul expoziției „40 DE ANI DE LA VICTORIA ASUPRA FASCISMULUI — CONTRIBUȚIA ROMÂNIEI LA RĂZBOIUL ANTIFASCIST“

La Muzeul de istorie a partidului comunist, a mișcării revoluționare și democratice din România, a fost deschisă, marți, expoziția **„40 de ani de la victoria asupra fascismului — contribuția României la războiul antifascist“**. Imagini fotografice, documente și obiecte de epocă, cărți, extrase din presa timpului, lucrări de grafică militantă marchează în acest cadru expozițional evenimentul istoric de la 9 Mai 1945. După cum se subliniază pe panoul de deschidere a expoziției, poporul român sărbătorește acest glorios jubileu cu legitimă mîndrie patriotică, cu sentimentul și conștiința datoriei împlinite, prin participarea, în a doua parte a războiului, cu toate forțele materiale și umane, la uriașa bătălie purtată de armatele sovietice și ale întregii coaliții antihitleriste, împotriva celui mai mare dușman al libertății și independenței popoarelor, al păcii și progresului tuturor națiunilor.

Împlinirea la 9 Mai, printr-o fericită coincidență, a 108 ani de la proclamarea independenței de stat a României, act care a înscris o pagină luminoasă în milenara carte a faptelor de vitejie ale poporului nostru, este marcată de asemenea în expoziție.

Epoca pe care o trăim astăzi este o încununare a luptei pentru libertate, independență, și progres social a poporului român. Este perioada celor mai profunde prefaceri din istoria României, epocă înfloritoare pe care cu mîndrie o numim „Epoca Ceaușescu“. Acesta este și genericul sub care, expoziția, prin bogatul său conținut imagistic, prin profundul mesaj patriotic și revoluționar prezintă o imagine edificatoare a dezvoltării contemporane a României, a patriei noastre socialiste, libere și prospere, pentru care au luptat și s-au jertfit atîtea generații de eroi.

ORAȘUL NOSTRU - cît mai frumos, cît mai îngrijit !

Vă prezentăm VIITORUL ANSAMBLU DE LOCUINȚE SEBASTIAN

Delimitat de căile Rahovei și 13 Septembrie, ambele reprezentînd artere orășenești importante, aflate în etape avansate de modernizare și sistematizare, viitorul ansamblu de locuințe Sebastian va constitui nu doar un spațiu de legătură între cele două cartiere, ci și un tronson esențial pe inelul principal de circulație al Capitalei, asemenea șoselelor Ștefan cel Mare, Mihai Bravu etc. Așa cum se prevede în detaliul de sistematizare — al cărui șef de proiect complex este arhitectul **Gheorghe Nadrag** (secția VI — Institutul Proiect București) — noul ansamblu va avea o înfățișare modernă din punctul de vedere al compoziției de arhitectură și va oferi un ridicat grad de confort edilitar.

— Este vorba — îmi spune arhitectul Nadrag — de un proces de continuitate, restructurarea fiind în acest mare spațiu orășenesc radicală. Se înlocuiește un fond locativ foarte slab — lipsit practic de dotări la nivelul de azi al exigențelor — cu un ansamblu de locuințe cu peste 3 000 apartamente, în blocuri cu parter și 4 pînă la 10 niveluri, cu magazine și unități de prestări servicii în suprafață de circa 7 000 mp, cu o ambianță citadină modernă, cu spații verzi, locuri de joacă, parcaje.

În 1986, ansamblul Sebastian va începe să devină și el o realitate bucureșteană, șantierul urmînd să se organizeze din Rahova, în zona adiacentă ansamblului Petre Ispirescu (care va avea 8 000 apartamente). Strada Sebastian va ajunge la un carosabil de 28 m, cu 3 fire de circulație pe sens și tramvai. În Sebastian, vor debuşa două străzi mari de legătură, din Petre Ispirescu și Mărgeanului, respectiv Cîmpul Mare și Moș Ajun, ele segmentînd, practic, în 3 microzone ansamblul de locuințe. În concepția de sistematizare am ținut seama de rețeaua de străzi existentă, în scopul menținerii individualității cartierului. Din punctul de vedere al plasticii arhitecturale, în plan orizontal, ca și pe verticală, jocurile de volume vor asigura o varietate evidentă, atît la proiectele tip, cît și la unicate.

Ileana COMAN

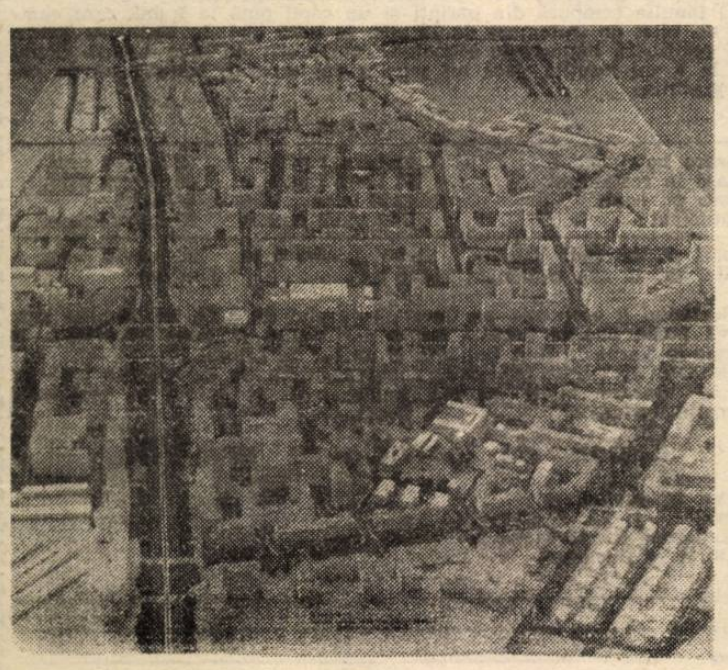

Continuă extindere și diversificare a prestațiilor pentru populație

— Și în acest an, cooperației meșteșugărești îi revin sarcini deosebite atît în privința realizării de produse specifice micii industrii, cît și în domeniul prestărilor de servicii pentru populație. Care sînt, în acest context, tovarășă vicepreședintă ILEANA BLINDĂ, preocupările și, îndeosebi, acțiunile întreprinse de **UCMB-metal, chimie, lemn, construcții ?**

— Ținînd seama de cerințele continuu sporite și diversificate ale populației, toate cele 18 cooperative ale uniunii noastre au continuat să-și dezvolte ansamblul activităților, cu precădere prestările de servicii. Dacă în 1984 au fost puse la dispoziția solicitanților **210 profiluri de servicii**, de la lucrări în construcții și instalații, confecții și reparații mobilier, din lemn, la reparații auto, moto, velo, reparații și întreținere de articole electrotehnice și electronice și pînă la confecții de bijuterii și reparații de ceasuri, optică medicală, în acest an lor li se **vor adăuga alte noi activități.** Este vorba, printre altele, de **înregistrări de programe video, închirieri de aparatură tehnică pentru discoteci și videoteci, asistență tehnică la discoteci și videoteci, confecționarea și repararea (lipirea) obiectelor din mase plastice, repararea și întreținerea în garanție și post-garanție a rulotelor și remorcilor auto, reparații de minicalculatoare** ș.a. De asemenea, pentru îmbunătățirea și diversificarea prestațiilor, am întocmit un amplu program de măsuri care vizează, mai cu seamă **îmbunătățirea calității serviciilor, dezvoltarea prioritară a producției de artă populară-artizanat, îmbunătățirea tehnologiilor de fabricație, extinderea activității de achiziționare, recondiționare și valorificare a obiectelor de uz casnic și gospodăresc uzate de la populație, sporirea numărului de unități** etc.

— **Ați amintit de rețeaua unităților prestatoare de servicii. Ce noutăți vor interveni în structura ei ?**

— Celor peste 600 de centre, amplasate în toate sectoarele Capitalei, în acest an li se vor adăuga alte **16 noi unități** care vor fi deschise la parterul blocurilor din cartierele Aviației, Crîngași, Mărgeanului, Olteniței, Pantelimon-Ritmului, Galvani-Tei, Mihai Bravu — Dimitrov. Prin profilul lor, ele vor completa gama de prestații oferite solicitanților din zonele amintite cu diverse servicii.

M. CIOBA

În sectorul 5: *Ample acțiuni edilitar-gospodărești*

În această primăvară, și pe agenda edililor sectorului 5 se află numeroase obiective edilitar-gospodărești. Este vorba, printre altele, de repararea asfaltului de pe 11 800 mp de artere, pe bd. Gh. Gheorghiu-Dej, str. Dr. Rainer, bd. Eroilor, șos. Sălaj ș.a., remedieri de pavaje pe calea 13 Septembrie, bd. T. Vladimirescu, calea Ferentari, str. Eleferie. Un loc aparte l-au avut acțiunile de îmbogățire a patrimoniului vegetal din sector. Astfel, în parcuri, grădini, scuaruri, zone de agrement, pe linia de centură, în Sălaj, Rahova, Mărgeanului, Alexandriei s-au plantat mii de arbori cu balot, arbuști, trandafiri.

O atenție deosebită a fost acordată **pregătirii zonelor de agrement în vederea deschiderii sezonului estival.** În acest sens, au fost reamenajate zonele verzi degradate, s-au plantat arbori și arbuști, s-au finalizat lucrările de finisare a mobilierului existent. Pentru dotarea terenurilor de joacă din sector — dintre care două recent date în folosință pe calea 13 Septembrie și calea Rahovei — s-au confecționat, din materiale refolosibile, cu sprijinul întreprinderilor din sector, peste 30 aparate de joacă, bănci etc.

M. C.

Radar

În perioada sezonului estival, aspectele circulației rutiere urbane se diversifică vizibil, amplificînd complexitatea acestei activități. În rîndurile care urmează ne vom referi — în „avanpremiera verii rutiere" — la cîteva probleme specifice apropiatului sezon de vîrf automobilistic.

● „TESTUL" EXAMENELOR

Dreptul de a te afla la comenzile unui autovehicul pe drumurile publice se obține, conform legii, în urma promovării unui examen — garanție a asigurării unei depline securități atît celui în cauză, cît și a celorlalți participanți la trafic. Sporirea intensității circulației rutiere a impus, cum se știe, exigențe sporite, testului verificării viitorilor conducători auto, fapt firesc în condițiile „carosabilului modern".

În această ordine de idei, anul trecut au fost perfecționate unele dintre probele examenului de conducere, între acestea cea mai importantă referindu-se la proba scrisă, pe chestionare. Este și punctul de la care am început dialogul nostru cu lt. col. **Grigore Axinte**, din cadrul Serviciului Circulație al Miliției Municipiului București.

— Atît diferențierea chestionarelor, pe categorii de autovehicule, cît și reducerea numărului de întrebări, concomitent cu sporirea variantelor corecte (sau incorecte) pentru aceeași întrebare, au — ne preciza interlocutorul — menirea să facă această probă mai elastică, mai logică, să elimine calculul mecanic în aprecierea variantei corecte, calcul bazat mai mult pe necunoașterea regulamentului decît pe cunoașterea lui. După un veritabil „șoc", la început, atît candidații cît și instructorii au înțeles mai bine necesitatea formării unor deprinderi raționale.

— Care a fost, pentru anul trecut, coeficientul de promovabilitate ?

— Mai puțin de 30 la sută dintre cei peste 60 000 de candidați au intrat în posesia permisului.

— Cam puțin, nu ?

— Deși la început procentajul a fost necorespunzător, situația s-a remediat pe parcurs, printr-o intensificare a pregătirii în cadrul școlilor. Totuși, cîteva aspecte, ce continuă să se perpetueze, determină încă pregătirea necorespunzătoare a unor candidați la permisul de conducere. Este vorba de preocuparea slabă a unor instructori pentru formarea reflexelor viitorilor șoferi, preferința lor comodă pentru străzi ce nu pun probleme, efectuarea unui număr mai mare de ore pe poligon decît pe traseu. Ca și insuficienta atenție acordată testelor psihologice pentru stabilirea posibilităților psihomotorii ale candidaților și a aptitudinilor lor în general.

— Care sînt cele mai des întîlnite erori pe care le comit aspiranții la calitatea de conducător auto ?

— Să le luăm în ordine. La proba teoretică, cele mai frecvente eșecuri se datorează necunoașterii Regulamentului în profunzime, pripelii în consemnarea răspunsurilor, neatenției în citirea întrebărilor. Și, nu în ultimul rînd, atenției mai mici acordate în cursul pregătirii chestionarelor privitoare la conduita preventivă. Veritabile pietre de încercare se dovedesc, în cadrul poligonului, gararea cu fața și ieșirea din garare cu fața. Iar faptul că în poligoanele școlii se lucrează după repere artificiale, determină un mare număr de erori la examen, unde „reperele" nu mai pot fi regăsite. Proba de traseu — cea căreia-i acordăm cea mai mare importanță, prin prisma posibilităților candidatului de a lua decizii corecte și rapide — este presărată, adeseori, de erori mai mult sau mai puțin grave: neatenția în timpul conducerii, neadaptarea vitezei la condițiile de trafic (unii merg prea încet, încurcînd circulația), virajele luate incorect (dreapta prea larg, stînga cu tăierea colțului), neocuparea benzii corespunzătoare la intersecții, utilizarea greșită a treptei de viteză. La proba de noapte, cea mai frecventă eroare este aceea a plecării de pe loc cu luminile stinse.

— O ultimă întrebare : care este proporția dintre femei și bărbați între candidații admiși?

— Femeile au ajuns aproape de coeficientul de 50 la sută. Și bănuiesc că nu se vor opri aici.

● DUBLĂ ATENȚIONARE

Două chestiuni, de actualitate, care sperăm că se vor bucura de toată atenția din partea celor interesați : prima se referă la interdicția expresă a montării pe autoturismul Dacia 1300 a unor elemente aparținînd altor tipuri, ca de exemplu faruri de Oltcit. Interdicția se bazează pe acea prevedere a legii circulației care precizează că pe un autoturism sînt admise doar acele accesorii prevăzute de către constructor, o intervenție de genul celei mai sus amintite modificînd structura, tipologia mașinii.

Ce-a de-a doua privește accidentele produse datorită traversării străzii de către pietoni, prin spatele și prin fața autobuzelor oprite în stație. Este o acțiune extrem de imprudentă, pentru a cărei evitare ar trebui să se facă mai mult. Sugerăm, de pildă, conducerii I.T.B., ca printre celelalte anunțuri care se găsesc în interiorul mijloacelor de transport în comun, la ușile din spate și din față să fie amplasată și o atenționare de acest gen. Avînd-o în permanență sub ochi, călătorii vor da, cu siguranță, dovadă de mai multă atenție.

„ȚINTĂ" TRAGICĂ

Întîmplarea pe care v-o relatăm în continuare este, categoric, de excepție în analele accidentelor de circulație și pune în evidență, cu pregnanță, consecințele nefaste, ireparabile, ale unui gest inconștient.

D.A., născut în 1920, este probabil, unul dintre cei mai vechi posesori de permis de conducere : al său a fost eliberat încă din anul 1941 și, de aproape 45 de ani, conduce fără a avea vreo mențiune negativă pe filele acestuia. Duminică, 28 aprilie, în jurul orei 19,30, el rula, ca de obicei, liniștit, pe bd. Bucureștii Noi, venind dinspre Laromet. Deodată, de pe trotuar a zburat o piatră către mașina sa. Spărgînd geamul lateral din stînga-față, piatra l-a lovit în tîmplă. Și-a pierdut cunoștința. Fără controlul volanului, autoturismul a părăsit carosabilul intrînd mai întîi în coliziune cu un copac, după care a ricoșat lovind doi trecători. O bătrînă, Floarea Ș., de 79 de ani, a fost omorîtă pe loc, iar Ion L., de 66 ani, a suferit un traumatism cranio-cerebral deschis. Bilanțul acesta tragic a fost completat cu șoferul mașinii, aflat și el în stare foarte gravă, cu traumatism cranio-cerebral, însoțit de amnezie...

O piatră. Pornită din mîna lui Alexandru Popescu, de 24 de ani, muncitor necalificat la IACPB, aflat într-o stare de ebrietate avansată. O piatră destinată oricui ar fi trecut în acea clipă pe lîngă el. Și fără nici un fel de motiv. Gestul iresponsabil al unui individ iresponsabil, care va purta de acum înainte pe conștiință o viață curmată absurd și suferințele altor doi oameni.

● SURPRIZA UNUI CONTEINER

Autoduba TV cu numărul 22-B-4390, proprietatea ITSAIA, era parcată de cu seară la beneficiar, pe str. Veseliei, în sectorul 5. Pe la miezul nopții, însă, dispare de acolo și reapare pe calea Rahovei, unde un control de rutină întrerupe cursul unui furt de proporții. În autovehicul se află Cazacu Costel de 23 ani, om al muncii la I.D.M.S., depozitul de accesorii din str. Valea Cascadelor, și Dumitru Mihai, de 27 ani, șofer la ITSAIA, autobaza 6. „Încărcătura" era compusă din piese și accesorii auto, despre ale căror proveniență și destinație cei doi nu reușesc să dea nici o explicație plauzibilă. Pînă la urmă, cu răbdare, lucrurile se clarifică, aducînd la iveală o gravă faptă antisocială. Mai precis, în ziua de 26 august 1984, din incinta depozitului de piese de schimb al I.D.M.S., a dispărut un conteiner încărcat cu piese. O parte dintre ele s-au găsit în autoduba furată, și ele fuseseră încărcate de la domiciliul lui Dumitru Mihai pentru a fi „livrate" unor intermediari, în scopul valorificării. Cercetările continuă.

Rubrică redactată și ilustrată de **Octavian ANDRONIC**

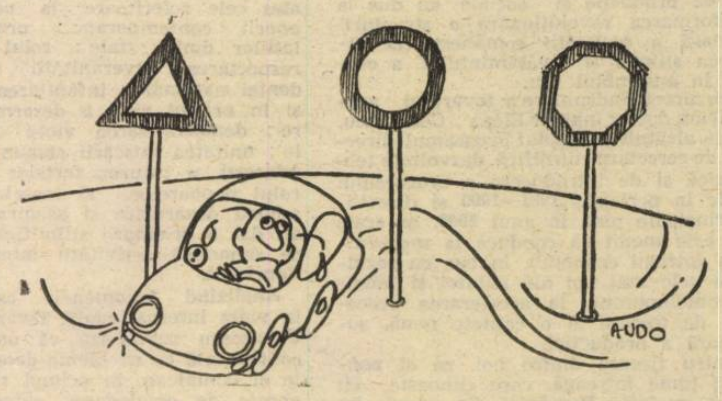

INFORMAȚIA publicitate

Schimburi de locuință

GARSONIERĂ dublă, etaj 1, pentru garsonieră decomandată, Mo-șilor Mihai Bravu. 15.50.27. (5915)

SCHIMB apartament două camere, decomandat, confort I sporit, similar, comandat, perimetrul Grant — Constructorul. Tel. 60.14.79. (5862)

SCHIMB urgent apartament două camere decomandate, conf. I, et. 1, eventual două apartamente alăturate, pentru singur curte, indiferent încălzirea. 71.72.19. (6523)

DOUĂ camere, conf. I, zona Sebastian, pentru 3-2 camere zona Riul Doamnei. Tel. 77.82.17. (6487)

Închirieri

OFER cameră mobilată, central, la doi tineri încadrați. Tel. 16.57.10. (5012)

TINERI căsătoriți dorim garsonieră sau apartament două camere. Tel. 18.99.95. (6105)

GAZDUIESC doi încadrați (nefamiliști), cameră mobilată (gaze) zona Foișor. 22.48.53. (6013)

ÎNCHIRIEZ garsonieră conf. 2 sporit, telefon, frigider, televizor, pentru perioada 20 mai — 15 septembrie 1985 Tel. 85.26.48. (5962)

TINERI căsătoriți dorim garsonieră mobilată termen lung chiria lunar Tel. 68.46.00 (5954)

GAZDUIESC studentă, elevă, încadrată, nefumătoare. Drumul Taberei, 26.40.84. (5750)

OFER cameră la curte. Tel. 21.79.13 după ora 16. (5704)

INGINER caut urgent garsonieră, zonele Muncii, Titan, Pantelimon. Tel. 47.68.57 după ora 16. (6456)

CAUT spațiu modest pentru atelier, sectorul 2 (la curte), chiria anticipat. 73.80.42. (6426)

CAUT garsonieră Drumul Taberei, Militari, Tel. 26.07.46 după ora 18. (6356)

TÎNĂRĂ încadrată doresc garsonieră sau cameră separată. 46.99.94. (6261)

STUDENTĂ caut urgent apartament (garsonieră). Tel. 86.11.27.

Vînzări

LADA 1200, culoare muștar, 41500 km, piese de schimb. 66.73.72. (5728)

VÎND urgent, convenabil Wartburg 312, cu motor de Dacia 1300. Tel. 43.73.67. (8590)

TRABANT Combi 601 S, fabricație 1982, rulat 13000 km. Tel. 69.96.17. (6243)

DACIA 1300, linoleum, baterii sanitare, materiale tîmplărie, pat pliant. Tel. 23.84.18. (6221)

VÎND urgent, foarte convenabil Volkswagen 1200 și piese schimb. 77.79.27. (6211)

VÎND garsonieră conf. I. Tel. 18.39.16. (6435)

VÎND urgent apartament liber, conf. II, două camere, etaj 1, Aleea Sălaj nr. 9 cartier Rahova. Tel. 37.79.82. (6432)

VÎND 3 camere Drumul Taberei, liberabil prin schimb două-trei camere, chirie. Tel. 25.17.34 seara. (6430)

VÎND apartament două camere, conf. I. Tel. 22.21.55. (6347)

DOROBANȚI — apartament două camere, etaj 1. Tel. 33.79.97. (6280)

VÎND casă șingur curte, central, lemne. 53.67.24 după ora 18. (6266)

TELEVIZOR, aragaz, cadă (tablă), dormitor (separat), boxe, orgă lumini, masă pliantă. Tel 55.86.82 seara. (5884)

VÎND televizor color. Tel 58.44.76. (6471)

URGENT, motocicletă Jupiter 4, 40000 km, perfectă, multe piese de schimb. Tel. 23.88.13 după ora 16. (6447)

VÎND blue-jeans originali Band. Tel. 85 38 92. (6437)

DIFUZOR RCF 120 W. Bass nou. Tel. 46.03.36. (6427)

VÎND videocasetofon Akai, telecolor, videocasete. Tel. 71.71.58.

VÎND casă 5 camere, separat dependințe, posibilități garaj. Tel. 21.54.84. (6921)

TELECOLOR nou vînd urgent. Tel. 78.31.19. (6920)

CONVENABIL, casetofon Philips, serviciu porțelan 12 persoane, recamier, pat metalic, dulapuri, corp discotecă, scaune. Tel. 43.06.27 după ora 13. (7062)

PREDAU contract două camere, conf. II sporit, bloc 4 etaje, etaj 4, liber, convenabil. Tel. 22.52.70 orele 17-20. (6922)

VÎND Dacia 1300 anul fabricație 1979. Tel. 20.73.85. (7256)

INSTALAȚIE lumini scenă, rototumuri, vînd. Tel. 83.96.80. (6417)

VÎND pianină Ed. Seiller, dublu casetofon Sharp GF. 565 nou. Tel. 77.78.35. (6416)

VÎND televizor Venus L, pat studio. Tel. 59.69.41. (6404)

BIBLIOTECĂ, sufragerie, bucătărie, birou calitate 6 piese, radio Latvia cu picup, tablouri neconsacrați. 37.26.51. (6380)

VÎND sufragerie (living), dormitor, aragaz, cuier, bufet bucătărie. Tel. 44.12.13.

MAGNETOFON Sonet B. 3, 4 piste. Tel. 89.45.20 orele 18-20.

PREDAU contract apartament 3 camere, îmbunătățiri, achitat 85%, etaj I, Veteranilor — Militari. Tel. 25.95.11. (6213)

CEDEZ contract 3 camere Drumul Taberei Tel 71.56.06. (6488)

Cumpărări

CUMPĂR apartament două-trei camere în vilă, Dorobanți, Televiziune, Șos. Kiseleff. Tel. 14.36.96 după ora 16. (5936)

Legitimații declarate nule prin pierdere

pe numele : Anghel Venera, Marin Constantin, Pîrpăuță Ion, Gaspar Ioan, Petcu Romulus, Belcef Georgeta, Ciupercă Emilia, Petre Petra, Mogoș Petre, Usturoi Ion, Iliescu Petre, Mocanu Panaite, Minea Constanda, Barbu Veronica, Florea Silvia, Grădinaru Vasilica, Bălănescu Aspazia, Mihăilă Victoria, Vasile Sabina, Răduț Gheorghe, Chiriță Petre, Jiglău Constantin, Manole Gheorghe, Marcu Nicolae, Dorobanțu Adi, Niculaie Dumitrescu, Simionică Savu, Constantinescu Petre, Andrei Adrian, Tudosie Dumitru, Calotă Eugenia, Vasile Marin, Savelciuc Nicoleta, Huțanu Victor, Maluș Gheorghe, Ștefănescu Omăt Marta, Gherghinescu Ana, Căldărușă Mariana, Pavel Gheorghe, Grindeanu Petru, Diaconu Elisabeta, Savof Ioan, Marin Claudia, Nica Petra, Urzică Ion.

PIERDUT autorizație macaragiu eliberată de ISCIR — Buc. pe numele Cașoiu Elena. O declar nulă. (6132)

PIERDUT carnet marinar nr. 13194 eliberat de Căpitănia Portului Tulcea pe numele Tulbegeanu Vasile. Îl declar nul. (6106)

PIERDUT contract închiriere eliberat de ICRAL Foișor pe numele Irimescu Aida. Îl declar nul. (6065)

PIERDUT diplomă școală profesională în meseria croitorie confecții artizanat, pe numele Cristea Victoria nr. 62848. O declar nulă. (5731)

PIERDUT contract închiriere eliberat de ICRAL Herăstrău pe numele Mihai Elena. Îl declar nul. (6587)

PIERDUT act proprietate, contract CEC, contract ICVL, proces verbal — predare pe numele Rusen Jenica. Le declar nule. (6514)

PIERDUT act concesiune loc de veci cimitirul Progresul, fig. 13 parcela 52 pe numele Tucă Marin. Îl declar nul. (6452)

Diverse

CAUT femeie serioasă să pentru menaj. Tel 21.28.24. (6681)

AZI soțul meu Gherca Bernard, exemplu de bunătate și omenie, împlinește vîrsta de 29 ani. Din toată inima și cu toată dragostea îi urez multă sănătate, fericire și zile senine. Gina. (6104)

CAUT persoană serioasă pentru îngrijire copii un an. Tel. 10.17.69, după ora 18. (5882)

OFERIM pensiune completă unui intelectual încadrat. Căsuța agenției 4473.

● DE LA I.T.H.R.B.: Persoanele care au procurat biletele de tratament pentru hotelul MANGALIA cu plecarea în ziua de 9 mai a.c., sînt invitate la agenția de turism pentru comunicări urgente.

Teatrul satiric-muzical C. TĂNASE prezintă la Palatul Sporturilor și Culturii, simbătă 11 mai, orele 16 și 19,30, spectacole extraordinare **„Constelația Boema"** de Maximilian și Vasile Veselovski, cu : Stela Popescu, Al. Arșinel și Corina Chiriac. În spectacol : Marina Scupra, Cornelia Vorvoreanu, Ansamblul de balet al teatrului. Soliști : Felicia Dalu, Silviu Găbrie, Cornel Popovici. Direcția muzicală : Sile Dinicu ; coregrafia : Cornel Patrichi ; dirijor : George Eymann. Regia artistică : Bițu Fălticineanu. Biletele se vînd la casa teatrului din calea Victoriei 33, tel. 15.56.78, la casa Palatului Sporturilor și Culturii și prin difuzorii din întreprinderi și instituții.

Casa de cultură a sectorului 5 anunță organizarea următoarelor cursuri tehnico-aplicative intensive : **contabilitate, dactilografie-secretariat, depanare radio-tv, foto-cineclub, proiectanți, desen tehnic, croitorie, îngrijirea feței, coafură.**

Informații zilnic între orele 9—20, la telefon 23.66.61.

VIII. CUNOAȘTEȚI STAȚIUNILE BALNEOCLIMATERICE ?

În vederea efectuării curei balneare cu bune rezultate în toate sezoanele, în multe stațiuni noile baze de tratament sînt amplasate în aceeași incintă cu hotelurile sau au legătură cu acestea prin culoare de acces încălzite. În ce grupă de stațiuni s-au adoptat aceste din urmă soluții ?

1. **Sovata, Călimănești-Căciulata, Eforie Nord, Herculane, Covasna**
2. **Felix, Slănic Moldova, Vatra Dornei, Sovata, Mangalia**
3. **Pucioasa, Amara, Lacu Sărat, Singeorz-băi, Buziaș**

(barați cu x răspunsul pe care-l considerați exact)

O familie compusă din părinți și un copil pînă la 7 ani, care cumpără un bilet de tratament de 18 zile, în luna mai, în stațiunea Eforie Nord realizează importante economii, comparativ cu luna august. Copiii pînă la 7 ani însoțiți, dacă nu solicită pat separat, beneficiază de cazare gratuită.

	august	mai
— cazare hotel cat. I	82 lei/zi/2 pers.	52 lei/zi/2 pers.
— masă la restaurant	164 lei/zi/2 pers.	90 lei/zi/2 pers.
— masa pt. copil	42,50 lei/zi	24 lei/zi
— tratament	20 lei/zi/2 pers.	20 lei/zi/2 pers.
Total pt. întreaga familie	308,50 lei/zi/2 pers.	186 lei/zi/2 pers.
Total pt. 18 zile tratament	5.553 lei	3 348 lei

Realizînd o economie pe durata sejurului de 2.205 lei, familia respectivă poate cheltui această sumă participînd la două excursii ; o excursie la Varna în R.P. Bulgaria și un tur de Litoral.

IMPORTANT PENTRU DV. Toate agențiile de turism din țară au pus în vînzare bilete pentru lunile mai și iunie în stațiunile balneoclimaterice.

Cupon de participare nr. VIII

Agenția de publicitate turistică
Str. Luterană nr. 13 sector 1
Cod 70741 — București

Numele .....

Prenumele .....

Adresa .....

Sport

Mîine, pe Stadionul Tineretului

O atractivă întrecere sportivă pionierească

Mîine, cu începere de la ora 9,30, Stadionul Tineretului va găzdui **o nouă și amplă manifestare sportivă de masă, dedicată celei de-a 40-a aniversări a victoriei asupra fascismului și Zilei Independenței României.**

Inițiată de C.M.B.E.F.S. și Consiliul Municipal al Organizației Pionierilor, această „Serbare sportivă pionierească" va reuni pe terenurile frumoasei baze de la Șosea mii de copii din toate sectoarele. Ei își vor disputa întîietatea la cros (cu acest prilej se vor desfășura și finalele pe Capitală ale **„Crosului pionierilor"**, la cat. 10—12 ani și 13—14 ani), la baschet, volei, handbal și minifotbal, vor participa la demonstrațiile de gimnastică ritmică și sportivă, de aero și automodele. Alături de pionieri vor fi prezenți și cei mai mici practicanți ai sportului — șoimii patriei, pentru care vor fi organizate întreceri de cros și concursuri de triciclete.

Lidera — Steaua — își păstrează avansul

Ieri, pe stadionul din Ghencea — arhiplin (iată că, pe durata orarului de vară se poate juca — chiar și o etapă — foarte bine și în zile mai puțin „tradiționale") — s-a disputat ultimul joc al rundei a XXVII-a a diviziei A de fotbal. STEAUA — F.C.M. BRAȘOV. Partida a plăcut celor peste 30 000 de spectatori, oferind o dispută atractivă, cu numeroase faze de poartă. Militarii au deschis scorul în min. 12, prin **Majaru**, care a înscris la capătul unei acțiuni personale aplaudate. Confruntarea a continuat să aibă totuși un echilibru, brașovenii încercînd să egaleze prin șarjele lui Bența și Văidean. Treptat-treptat, însă, pe teren, a rămas, de fapt, o singură echipă — Steaua, care și-a majorat avantajul în min. 34 prin **Pițurcă** (la o acțiune ofensivă colectivă a gazdelor, încheiată cu o combinație cu Lăcătuș în rol de coautor), același jucător, stabilind apoi rezultatul în minutul 69, printr-un șut plasat și o execuție de rafinament. De altfel, Pițurcă s-a remarcat prin eficacitate și în recentul turneu din Elveția, unde a marcat în fiecare meci cîte un gol, contribuind la cele trei victorii ale Stelei...

Succesul liderilor este incontestabil și scorul putea fi și mai mare, în ultimele 20 de minute bucureștenii asediind, pur și simplu, poarta adversă, ca într-un „joc-școală". Dar lărași ineficacitatea (poate fi numită altfel o canonadă de-a dreptul de excepție, care n-a lăsat însă „urme" pe tabela de marcaj ?) și-a spus cuvîntul... Și pentru că a venit vorba de ineficacitate, să notăm că etapa s-a încheiat cu un bilanț semnificativ : nouă echipe (dintre care opt oaspete) nu au putut înscrie nici un gol !

De menționat arbitrajul foarte bun al craioveanului I. Velea, ajutat, pe măsură, de Gr. Macavei (Deva) și derutat de M. Florea (Craiova).

În urma acestui rezultat, **Steaua** are 47 p, secundată de **Dinamo** (tot la 4 p diferență ca și după runda anterioară), în timp ce **F.C.M. Brașov** și-a păstrat locul — 13 — cu 22 p (ca și F.C. Baia Mare și Jiul), deși și-a deteriorat ieri golaverajul...

Dan PĂTRAȘCU

Astăzi: start în „CURSA PĂCII"

Caravana tradiționalei competiții internaționale de ciclism **„Cursa Păcii"** pornește, astăzi, din nou la drum. Pe un traseu care va măsura **1672 km**, ce începe la **Praga** și se încheie la **Berlin**, dar după o formulă organizatorică inedită. Astfel, după „prologul" programat azi la **Praga**, caravana cicliștilor se va deplasa, cu avionul, la **Moscova**, unde mîine se va desfășura prima etapă. În împrejurimile capitalei Uniunii Sovietice se vor derula și următoarele două etape, după care, tot cu avionul, cicliștii vor reveni în **Cehoslovacia**, de unde vor continua întrecerea spre **Varșovia** și **Berlin**. Echipa **României** este alcătuită din **Mircea Romașcanu, Valentin Constantinescu, Nicolae Aldulea, Costică Paraschiv, Gheorghe Lăutaru** și **Cristian Neagoe**.

Automulțumirea

Punctul nostru de vedere a putut fi citit în ziarul de vineri și credem că nu semăna deloc, să zicem cu exultarea cronicarului aceluiași meci, din ziarul de specialitate și chiar din alte publicații, lucru pentru care nu ne facem un merit deosebit, pentru că de multă vreme, și în alte articole ne-am exprimat îndoielile în ce privește obiectivitatea cu care se alcătuiesc loturile reprezentative și, mai ales, am discutat despre unele „fărîmițări" ale competiției celei mai însemnate : campionatul, pentru așa-zisele pregătiri care se făceau uneori în străinătate, de parcă în țara românească nu s-ar mai găsi locuri liniștite, în stare să-l mulțumească pe Mircea Lucescu și să nu-i tulbure adînca gîndire tactică. Ca să argumentez, e de-ajuns să amintesc numai de faptul că astfel am ajuns anul trecut penultimii în Euro '84, deși, și acolo se putea mult mai mult, dar același selecționer a mizat pe jocul de apărare, îngrozit de ideea că ar putea învinge teamuri redutabile.

Nu vrem să se creadă că folosim acest prilej pentru a ne impune punctul nostru de vedere, dar era timpul ca să se pună piciorul în prag și, după cum se vede, el a fost pus! Ce macină talentele fotbalului nostru și de ce nu obținem rezultatele mult visate? Iată un exemplu recent : și în Ungaria, și în Bulgaria soccerul nu mergea deloc bine, din mai multe motive care nu ne privesc pe noi. Au fost luate măsuri și, iată Ungaria e calificată pentru Mexic de pe acum, iar vecinii noștri de la Sud au învins de o manieră categorică, Franța, campioană europeană, la un scor care putea fi și mai mare ! Se pare că a fost introdus și sistemul pe care nu știu de ce-l uităm noi mereu : „fiecare după munca sa" *care face bine și în fotbal, nu numai în uzine !*

Spun toate astea pentru că se întîmplă și la noi lucruri de neîngăduit : plecări în turnee la vrerea conducătorilor și antrenorilor de cluburi, ceea ce duce la fracționarea campionatului ; jucători care nu pot fi admonestați pentru că sunt „internaționali", *adică stau în vederea antrenorilor federali. Foarte bine că sunt în vederea acestora, dar ei ar trebui să dea primii exemplu de modestie și de pregătire sportivă, nu să conteste cu gesturi huliganice hotărîrile arbitrilor, și asta numai pentru că* ne reprezintă *în meciurile internaționale ! Arbitrii greșesc și ei sau sunt corupți, dar există observatori federali, există cronicari care trebuie să semnaleze orice abateri din teren, există comisii de disciplină ! A lăsa pe unii jucători să-și facă singuri dreptate, nu înseamnă decît a încuraja arbitrariul. Pe urmă mai există o faimă care a devenit dăunătoare. Dacă unei echipe îi merge bine, trebuie să i se acorde și toate favorurile ca să nu se demoralizeze ! S-au văzut multe buturugi mici care răstoarnă care mari, de ce nu am dori o competiție cinstită, bazată pe dorința de a* cîștiga numai dacă se poate ?

Și-acum să ne întoarcem la problemele naționalei. *Nu spun că* unsprezecele *nostru nu a făcut un meci bun, dar tot atît de adevărat este că avem o ocazie foarte bună de a învinge la București echipa Angliei. Puteam să realizăm acest obiectiv dacă porneam de la principiul ca lidera, echipa cea mai în formă, să fie principala furnizoare a naționalei. Deci, firesc ar fi fost ca măcar* Steaua *să aibă meritul de a ne reprezenta, cu cîteva plombe (e o veche idee a mea!) pe plan internațional. Și s-a mai greșit utilizîndu-se trei jucători care nu se aflau în plenitudinea forțelor lor, lucru care a încurcat de tot treburile, pentru că înlocuirea unui al doilea jucător punea probleme de a rămîne în zece, în cazul unei alte accidentări, ca să nu mai spun că portarul, dacă nu ar mai fi fost valid, ar fi trebuit să lase locul unui fundaș sau half !*

Finalmente : o să cîștigăm noi punctul de la București, la Helsinki sau la Londra ? Așa să fie, dar e greu, mai ales, în a doua variantă. Așadar, să mai lăsăm laudele și florile de stil care, din păcate, n-au lipsit după meci, statisticile măsluite și să spunem adevărul cu curaj, ori de cîteori e cazul.

EUGEN BARBU

Vă informăm despre

Noutăți în domeniul încălțămintei de primăvară-vară

Cu fiecare sezon, creatorii din cadrul industriei articolelor de îmbrăcăminte și încălțăminte ne oferă noi modele, ce tind să înglobeze atît elementele de bază din evoluția stilurilor pe plan mondial, cît și concepția autohtonă originală. Cît privește încălțămintea destinată sezonului de primăvară-vară '85, să subliniem faptul că din bogata colecție sortimentală prezentată de Centrala Industriei Pielăriei, Cauciucului și Încălțămintei, în august anul trecut, întreprinderilor comerciale din Capitală și din țară, au fost contractate — așa cum ne-a informat tovarășul inginer **Virgil Ionescu**, directorul comercial al centralei amintite — peste 2 100 de modele, care au intrat în fabricație încă din luna decembrie, întreaga producție destinată pieței interne în semestrul întîi al anului curent urmînd a fi terminată în cursul acestei luni. Care sînt principalele noutăți în domeniu? Pentru conturarea răspunsului la această întrebare am consultat-o pe tovarășa **Reveica Turdean**, șefa atelierului de creație din cadrul C.I.P.C.I.

Trebuie să menționăm de la bun început că tendințele în moda încălțămintei, accesoriu important al ținutei vestimentare, sînt strîns legate de cele din industria confecțiilor. În ambele cazuri, moda a devenit mai ponderată, renunțîndu-se la extravaganțe și punîndu-se accentul pe simplitate și funcționalitate, dar și pe eleganță, sugerată mai cu seamă (în cazul încălțămintei) de formele suple, de cultivarea grijii pentru detalii.

Dintre noutățile absolute se impun **pantofii** și **sandalele din piele sintetică metalizată** sau **sidefată**, pentru **femei**, produse ale întreprinderilor „Corvinul" din Hunedoara și „Străduința" din Suceava. Moale și, deci, foarte flexibilă, datorită și tălpilor ușoare din poliuretan sau durocol, rezistentă la purtat și ușor de întreținut (putîndu-se spăla cu apă), acest tip de încălțăminte se execută într-o gamă foarte bogată de culori, ceea ce permite asortarea ei cu diverse articole de îmbrăcăminte și marochinărie. Pentru **adolescente** sînt de semnalat **sandalele cu barete tubulare duble din afiș**, înnodate sau divers așezate pe picior, cu tocuri foarte plate („Aurora" — Tg. Frumos).

Pentru **bărbați** — **pantofii tip mocasin**, foarte apreciați de tineri, sandalele cu fețe din piele sintetică și talpa din cauciuc ușurat (ambele fabricate de „Flacăra Roșie" București), de asemenea **pantofii cu fețe textile tip espandrilă** și cu tălpi din microporos cu greutate specifică redusă („Clujana").

O grupă în care s-a produs o adevărată explozie de modele, determinată de solicitări, este cea a **încălțămintei tip sport-turism**. În cadrul acesteia modelele fabricate la „Dimbovița", „Hușana" (Huși) și „Clujana" se disting prin **fețele din sicatex** (o piele sintetică ce aproape nu poate fi deosebită, prin aspect și caracteristici funcționale, de pielea naturală presată), prin talpa matrițată cu gaiașare înaltă și cusută. Tot la acest capitol trebuie să arătăm că **anul acesta, pentru prima dată**, acest gen practic de încălțăminte a fost fabricată de întreprinderea „Corvinul" din Hunedoara și **pentru grupa de copii de 2—5 ani**.

Vasile GROZA

Televiziune

20.00 Telejurnal. 20.15 Partidul — arhitect al înfloririi patriei noastre socialiste. Documentar. **20.35** Partidul frumuseții tale, țară. Spectacol literar-muzical-coregrafic. **20.55** Film serial : „Războiul independenței". Episodul 2 — „Trecerea Dunării". Regia : Doru Năstase. O producție a Studioului de film TV, realizată în Centrul de producție cinematografică „București". **21.50 Telejurnal. 22.00** Închiderea programului.

Buletin meteorologic

Vremea frumoasă, cu cer schimbător. Temperatura aerului era azi-dimineață de 10 grade la Băneasa și 12 grade la Filaret, urmînd ca în cursul zilei, maxima să urce pînă la 25 grade.

● **Filiala A.F.R. București a organizat, în sălile din șos. Ștefan cel Mare nr. 2, str. Boteanu nr. 6 și la Casa Centrală a Armatei o expoziție filatelică omagială, dedicată aniversării a 40 de ani de la victoria asupra fascismului și Zilei independenței de stat a României.**

● **DE LA I.T.B. Datorită unor lucrări edilitare ce se execută pe str. D-na Ghica, începînd de astăzi, 8 mai, autobuzele liniei 143 vor circula deviat în ambele sensuri din șos. Colentina prin str. Silvia, str. Comarnic, șos. Gherase, de unde reintră în traseul de bază.**

De-ale casei...

	1	2	3	4	5	6	7	8	9	10
1	C	O	S	P	O	D	A	R	I	E
2	A	P	A	R	T	A	M	E	N	T
3	R	A	T	A	■	D	U	L	A	I
4	D	I	■	C	O	A	L	E	■	L
5	U	T	A	■	A	C	E	■	O	I
6	R	■	P	A	L	A	T	E	■	C
7	I	S	■	C	E	■	A	R	I	E
8	■	U	D	A	■	F	■	A	V	■
9	P	R	O	P	R	I	E	T	A	R
10	D	E	R	E	T	■	C	A	R	E

ORIZONTAL 1) Casa cu bunurile unui locatar 2) Servește ca locuință 3) O pasăre de curte — ...și niște slujitori credincioși la curte 4) Îndemnul vizitiului — Încăperi neocupate 5) Jumătate dintr-o căsuță ! — Cele mai mici ustensile nelipsite în orice casă — Sînt crescute de gospodari pentru lapte, lînă, carne 6) Case somptuoase 7) Sînt altfel — Geamlîc la intrare ! — Loc amenajat pentru treierat cerealele 8) A stropi plante, semănături — Avar fără măsură ! 9) Persoană care posedă o casă 10) Ordine prin casă.

VERTICAL 1) Împrejmuiesc casele — Capete de pod ! 2) Lampa de odinioară a caselor țărănești — Adăposturi pe lîngă case, pentru vite, vehicule, unelte etc. 3) Așezare cu case țărănești — Mijlocul unei încăperi ! — Suferința dragostei 4) Ridicătură pe care se sprijină ușa casei — Ospățul prietenilor (pl.) 5) Opt piese ! — Vase de bucătărie — Apartament 45 6) Îngrijitoare într-o casă cu copii mici — Cresc în casa părintească (masc.) 7) Talisman — E șic! 8) Nu-s bune — Scriere cu greșeli de tipar 9) Irina alintată — Închis în casă 10) Soi de alcooluri — La sfîrșit o recapitulare.

Ion C. PĂUN – Pitești

Memento

NOAPTEA CEA MAI LUNGĂ. INTEROGATARIUL DIN ZORI — **Opera Română** (13.18.57), ora 18.

POVESTE DIN HOLLYWOOD — **Teatrul Național, sala Mică** (14.71.71), ora 19.

FARUL și DOMNUL VALENTINO — **Teatrul Național**, sala Atelier (14.71.71), ora 19.30.

PAPA DOLAR — prezintă Teatrul Național la **sala din Piața Cosmonauților**, ora 19.

NEÎNSEMNĂȚII — **Teatrul „Lucia Sturdza Bulandra"**, sala din bd. Schitu Măgureanu nr. 1 (14.75.46), ora 19.

ANCHETĂ ASUPRA UNUI TÎNĂR CARE NU A FĂCUT NIMIC — **Teatrul „Lucia Sturdza Bulandra"**, sala Studio (11.95.44), ora 19.

MITICĂ POPESCU — **Teatrul Mic** (14.70.81), ora 19.

PĂDUREA — **Teatrul „Nottara"**, sala Magheru (59.60.70), ora 18

OLELIE și VÎNĂTORII — **Teatrul „Nottara"**, sala Studio (59.60.70) ora 19.

HAINA CU DOUĂ FEȚE — **Teatrul Giulești**, sala Majestic (14.72.94), ora 19.

HOTEL „ZODIA GEMENILOR" — **Teatrul Giulești**, sala Giulești (16.04.85), ora 15.

CÎRTIȚELE — **Teatrul de Comedie** (16.64.60), ora 19.

ALBĂ CA ZĂPADA — ora 15; ȘI DACĂ SE ÎNVÎRTEȘTE — mîine, ora 9 — **Teatrul „Ion Creangă"** (50.26.55).

DOCTORE, SÎNT AL DV. — **Teatrul „C. Tănase"**, sala Savoy (15.56.78), ora 19.

BUCUROȘI DE OASPEȚI — **Ansamblul artistic „Rapsodia Română"** (13.13.00), ora 18.

VEDETELE CIRCULUI DIN VARȘOVIA — **Circul „București"** (10.41.95), ora 19.

★

ZIUA Z — **Patria** (11.86.25) — 9, 11.30, 14, 16.30, 19 ; **Favorit** (45.31.70) — 9.30, 12, 14.30, 17, 19.30 ; **Melodia** (11.13.49) — 9, 11, 13, 15, 17.15, 19.30.

PENTRU PATRIE — **Scala** (11.03.72) — 9, 12, 15.15, 18.30.

INSULA HORTITA — **Lumina** (14.74.16) — 9, 11, 13, 15, 17.15, 19.30.

CIULEANDRA — **Capitol** (16.29.17) — 9, 11.30, 14, 16.30, 19; **Cultural** (83.50.13) — 9, 11.30, 14, 16.30, 19.

CASETA DIN CETATE — 9, 11, 13, 15, 17 ; PE AICI NU SE TRECE — 18.30 — **Timpuri Noi** (15.61.10).

SOSESC PĂSĂRILE CĂLĂTOARE — **Griviția** (17.08.58) — 9, 11.30, 14, 16.30, 19 ; **Floreasca** (33.29.71) — 9, 11.30, 14, 16.30, 19.

HAMAȘAGUL — **Ferentari** (80.49.85) — 15, 17, 19.

ADELA — **Pacea** (71.30.85) — 15, 17, 19.

ACTORUL ȘI SĂLBATICII — **Cotroceni** (49.48.48) — 15.15.

MUȘCHETARII ÎN VACANȚĂ — **Munca** (21.50.97) — 15, 17, 19.

VALURILE DUNĂRII — **Studio** (59.53.15) — 9.30, 11.30, 13.30, 15.30, 17.30, 19.30.

PACE NOULUI VENIT — **Sala Mică a Palatului** (15.73.72) — 14, 17, 19.45.

CAPCANA MERCENARILOR — **Flacăra** (20.33.40) — 15, 17, 19.

BĂTĂLIA PENTRU ROMA — **Progresul** (23.94.10) — 15, 18.30.

BRĂȚARA DE ARGINT — **Festival** (15.63.84) — 9, 11, 13, 15, 17.15, 19.30.

BURLACUL CĂSĂTORIT — **Excelsior** (65.49.45) — 9, 11, 13, 15, 17.15, 19.30 ; **Flamura** (85.77.12) — 9, 11, 13, 15, 17.15, 19.30.

ANA PAVLOVA — **Union** (13.49.04) — 10, 13, 16, 19.

VRACIUL — **Giulești** (17.55.46) — 9, 11.30, 14, 16.30, 19.

FEDOS ȘI FIII SĂI — **Viitorul** (10.67.40) — 15, 17, 19.

CHEIA FERICIRII — **Popular** (35.15.17) — 15, 17, 19.

MADONA PĂGÎNĂ — **Cosmos** (27.54.95) — 9, 11, 13, 15, 17, 19.

AGONIE ȘI EXTAZ — **Luceafărul** (15.87.87) — 9, 12, 15.30, 18.30.

TOATE MI SE ÎNTÎMPLĂ NUMAI MIE — **București** (15.61.54) — 9, 11, 13, 15, 17.15, 19.30 ; **Gloria** (47.46.75) — 9, 11.15, 13.30, 15.45, 18, 20.

AFACEREA PIGOT — **Victoria** (16.28.79) — 9, 11, 13, 15, 17.15, 19.30.

AVENTURĂ ÎN MAREA NORDULUI — **Feroviar** (50.51.40) — 9, 11, 13, 15, 17, 19.

POVESTEA DRAGOSTEI — 9, 11, 13, 15 : KRAMER CONTRA KRAMER — 17, 19 — **Doina** (16.35.38).

IUBIREA ARE MULTE FEȚE — **Buzești** (50.43.58) — 8.30, 11.30, 14.30, 17.30.

PROVOCAREA DRAGONULUI — **Dacia** (50.35.94) — 9, 11, 13, 15, 17, 19.

PIEDONE ÎN EGIPT — **Lira** (31.71.71) — 15, 17, 19 ; **Arta** (21.31.86) — 9, 11, 13, 15, 17, 19.

ROCKY II — **Drumul Sării** (31.28.13) — 15, 17, 19.

UN ȘERIF EXTRATERESTRU — **Volga** (79.71.26) — 9, 11, 13, 15, 17.15, 19.30.

VULCANUL — **Aurora** (35.04.66) — 9, 11, 13, 15, 17.15, 19.30; **Tomis** (21.49.46) — 9, 11, 13, 15, 17.15, 19.30.

ARIPI FRÎNTE — **Miorița** (14.27.14) — 9, 11.15, 13.30, 15.45, 18, 20.

Grădini

VULCANUL — **Aurora** (35.04.66) — 20.30 ; **Tomis** (21.49.46) — 20.30.

DIVORȚ ITALIAN — **Capitol** (16.29.17) — 20.30.

AVENTURĂ ÎN MAREA NORDULUI — **Feroviar** (50.51.40) — 20.30.

TOATE MI SE ÎNTÎMPLĂ NUMAI MIE — **Gloria** (47.46.75) — 20.30.

PROVOCAREA DRAGONULUI **Luceafărul** (15.87.67) — 20.30.

ROCKY II — **Modern** (15.63.84) — 20.30

O politică consecventă pentru triumful idealurilor de pace și colaborare internațională, pentru edificarea unei lumi mai bune și mai drepte

Să ne angajăm cu toții că vom activa astfel încît partidul nostru să se manifeste și în viitor ca un puternic detașament activ al mișcării revoluționare mondiale, al luptei pentru transformarea progresistă a societății umane, pentru înfăptuirea aspirațiilor fundamentale ale omenirii, de progres, libertate, suveranitate și pace! Asigurăm pe prietenii noștri de peste hotare că și în viitor Partidul Comunist Român, România socialistă vor face totul pentru a-și aduce contribuția la triumful nobilelor idealuri ale socialismului și comunismului, la victoria cauzei prieteniei și colaborării între popoare, la făurirea unei lumi mai bune și mai drepte pe planeta noastră.

NICOLAE CEAUȘESCU

Trecerea în revistă a orientărilor fundamentale, a direcțiilor principale de acțiune ale politicii externe a partidului și statului nostru evidențiază valoarea deosebită a unor teze politice elaborate pe baza examinării atente, profunde și realiste a situației internaționale, sub semnul unui exemplar devotament față de interesele majore ale întregii omeniri. Aceste teze, susținute de valoroase inițiative și măsuri practice, de formularea unor soluții viabile, constructive, sînt confirmate de însăși evoluția evenimentelor, își sporesc continuu însemnătatea în procesul confruntării cu realitatea.

Înaltul prestigiu de care se bucură pretutindeni în lume demersul internațional al Partidului Comunist Român, al României socialiste, al secretarului general al partidului, președintele Republicii, tovarășul Nicolae Ceaușescu, revoluționar neînfricat, patriot înflăcărat și umanist consecvent, este fundamentat de calitatea deosebită a politicii externe românești, de caracterul său puternic angajat, profund umanist, de o principialitate pilduitoare — în apărarea drepturilor supreme ale popoarelor — pacea, progresul, independența.

Faptul că în prezent Partidul Comunist Român întreține și dezvoltă relații prietenești, de fructuoasă colaborare, cu circa 200 de partide comuniste și muncitorești, socialiste și social-democrate, partide de guvernămînt din țările în curs de dezvoltare, mișcări de eliberare națională, alte forțe democratice, antiimperialiste, vorbește elocvent despre politica de largă deschidere spre lume, de amplă colaborare cu toate forțele înaintate ale omenirii. În impulsionarea acestui proces atît de dinamic, un rol de excepțională însemnătate îl au multiplele întîlniri, contacte și convorbiri purtate de secretarul general al partidului, președintele Republicii, tovarășul Nicolae Ceaușescu, pe pămîntul patriei, în cursul numeroaselor vizite peste hotare, al unor itinerare istorice întreprinse, împreună cu tovarășa Elena Ceaușescu, în țări de pe diferite continente. Documentele semnate cu aceste prilejuri — tratate, declarații solemne, comunicate comune — au fundamentat cadrul principial al relațiilor cu țările respective, înscriindu-se, în același timp, drept contribuții inestimabile la edificarea unei lumi a păcii și dreptății, a conlucrării egale în drepturi între toate statele.

Secretarul general al partidului nostru a formulat și fundamentat o concepție inovatoare, originală și profund revoluționară, cu privire la natura și formele de manifestare ale solidarității internaționale, la sfera de acțiune și obiectivele acesteia, la principiile și normele de relații între partide, la căile și modalitățile prin care să se asigure, pe baze noi, unitatea tuturor forțelor revoluționare și progresiste, a tuturor popoarelor și națiunilor lumii. În viziunea Partidului Comunist Român, a tovarășului Nicolae Ceaușescu, conceptul de solidaritate internațională trebuie înțeles, în zilele noastre, ca o noțiune de largă cuprindere care, corespunzător marilor schimbări petrecute în lume, nu se mai poate limita la unele dintre forțele revoluționare și antiimperialiste contemporane, ci trebuie să includă, în mod necesar, atît partidele comuniste și muncitorești, partidele socialiste și social-democrate, cît și mișcările de eliberare națională, partidele de guvernămînt din țările în curs de dezvoltare, partidele democratice din toate țările, mobilizînd popoarele la luptă unită pentru dezarmare, securitate și pace, pentru lichidarea subdezvoltării și făurirea unei noi ordini economice și politice internaționale, pentru edificarea unei lumi mai drepte și mai bune.

Subliniind, cu orice ocazie, datoria conducătorilor politici de a manifesta cea mai înaltă răspundere față de soarta umanității, în numele intereselor supreme ale popoarelor, partidul și statul nostru, tovarășul Nicolae Ceaușescu acționează statornic, cu nețărmurit devotament pentru apărarea dreptului suprem al oamenilor: dreptul la viață. Într-o lume dominată de contradicții și insecuritate, de grave amenințări la adresa păcii, în concepția conducătorului partidului și statului nostru, problema fundamentală a contemporaneității o reprezintă oprirea cursei înarmărilor și trecerea la înfăptuirea unor măsuri substanțiale de dezarmare, în primul rînd de dezarmare nucleară. În acest context, cardinală pentru continentul nostru, problema euro-rachetelor privește nu doar Europa, popoarele europene, ci toate statele. Pentru făurirea unei lumi fără arme și fără războaie, a unei lumi a colaborării pașnice, a egalității și echității, apreciază conducătorul partidului și statului nostru, sînt necesare întărirea colaborării și solidarității partidelor comuniste și muncitorești, intensificarea dialogului, a schimbului de păreri și de experiență privind principalele probleme ale luptei pentru dezarmare și progres social.

Principială, consecventă, receptivă față de orice evoluții noi, revoluționare, caracterizată de o profundă originalitate, cu inițiative strălucite în cele mai diverse domenii, slujind credincios interesele vitale ale poporului român, și, în același timp, interesele altor popoare, politica externă a Partidului Comunist Român, în ale cărei elaborare și înfăptuire rolul decisiv revine tovarășului Nicolae Ceaușescu, se bucură de adeziunea deplină a întregului nostru popor, de respectul și considerația națiunilor lumii.

Emil JURCA

SCHIMB DE MESAJE ÎNTRE PREȘEDINTELE ROMÂNIEI ȘI SUVERANUL THAILANDEI

cu prilejul vizitei oficiale a primului ministru al guvernului român

BANGKOK. — Primul ministru al Guvernului Republicii Socialiste România, tovarășul Constantin Dăscălescu, aflat în vizită oficială în Thailanda, a fost primit marți de regele Bhumibol al Regatului Thailanda.

Din partea tovarășului Nicolae Ceaușescu, președintele Republicii Socialiste România, și a tovarășei Elena Ceaușescu, primul ministru al guvernului român a transmis regelui Bhumibol și reginei Sirikit un prietenesc mesaj de salut, împreună cu cele mai bune urări de sănătate și fericire personală, de pace și prosperitate pentru poporul thailandez prieten.

Mulțumind călduros, regele Bhumibol a rugat să fie transmise președintelui Nicolae Ceaușescu și tovarășei Elena Ceaușescu, din partea sa și a reginei Sirikit, un cordial salut de prietenie, precum și cele mai alese urări de sănătate, fericire personală și succes în activitatea consacrată propășirii României, pentru promovarea politicii de pace și securitate internațională, iar poporului român — urări de progres și prosperitate.

În timpul întrevederii a fost evidențiat cursul ascendent înregistrat în ultimii ani în raporturile dintre România și Thailanda, în pofida marilor distanțe geografice care le separă. S-a exprimat convingerea că, prin eforturile ambelor părți, schimburile comerciale și colaborarea economică vor cunoaște o și mai puternică dezvoltare în avantajul celor două țări și popoare. În acest cadru au fost evidențiate marile posibilități pe care le oferă economiile celor două țări, aflate în plină dezvoltare, pentru realizarea unei conlucrări durabile de largă perspectivă în diverse domenii cu deosebire pe plan economic. A fost subliniată dorința ambelor țări de a ridica pe un plan superior colaborarea și cooperarea economică în producție dintre România și Thailanda prin încheierea unor convenții și acorduri de lungă durată.

Procedîndu-se la un schimb de păreri în unele probleme majore ale vieții internaționale, primul ministru al guvernului român a prezentat suveranului thailandez punctele de vedere și considerentele președintelui Nicolae Ceaușescu potrivit cărora, în actuala stare de tensiune care există în lume, este necesar să se întreprindă măsuri ferme pentru instaurarea unui climat de pace și securitate, ceea ce impune oprirea neîntîrziată a cursei înarmărilor, trecerea la dezarmare, și în primul rînd la dezarmare nucleară.

Regele Bhumibol a dat o înaltă apreciere poziției promovate consecvent de România, contribuției importante a președintelui Nicolae Ceaușescu la eforturile de pace desfășurate pe plan internațional.

În încheierea întrevederii a fost reînnoită invitația adresată de președintele Nicolae Ceaușescu și tovarășa Elena Ceaușescu regelui Bhumibol de a efectua o vizită oficială în țara noastră, împreună cu regina Sirikit. S-a exprimat convingerea că această întîlnire la nivel înalt va constitui un important impuls pentru extinderea raporturilor româno-thailandeze pe plan politic, economic și în alte domenii de activitate, pentru consolidarea legăturilor de prietenie dintre popoarele noastre, înscriindu-se drept o însemnată contribuție la nobila cauză a destinderii, păcii, securității și cooperării în lume.

Întîlnirea s-a desfășurat într-o atmosferă cordială, de deplină înțelegere. La întîlnire a participat Prem Tinsulanonda, prim-ministru al Thailandei.

★

Tovarășul Constantin Dăscălescu a depus marți o coroană de flori la Monumentul victoriei din Bangkok. După intonarea imnurilor de stat ale celor două țări, o gardă militară a prezentat onorul.

INFORMAȚIA pe tot globul

MANIFESTĂRI CONSACRATE ROMÂNIEI

cu prilejul aniversării victoriei asupra fascismului și „Zilei independenței"

În diferite țări ale lumii au loc manifestări consacrate aniversării victoriei asupra fascismului, contribuției importante pe care a avut-o țara noastră în lupta pentru înfrîngerea nazismului și „Zilei independenței" României, de la a cărei proclamare se împlinesc 108 ani.

BEIJING — În cadrul unei adunări festive organizate la Ambasada României de la Beijing au fost evocate pe larg lupta antifascistă a poporului român pentru libertate socială și națională, acțiunile și demonstrațiile antifasciste desfășurate în România în anii premergători celui de-al doilea război mondial, lupta forțelor patriotice din România, care a culminat cu revoluția de eliberare socială și națională, antifascistă și antiimperialistă de la 23 August 1944, contribuția de seamă a României la obținerea victoriei asupra Germaniei hitleriste, la eliberarea Ungariei, Cehoslovaciei și a unei părți din teritoriul Austriei.

A fost subliniată, de asemenea, activitatea neobosită desfășurată de România socialistă, de președintele Nicolae Ceaușescu pentru afirmarea fermă a politicii de destindere și colaborare, pentru asigurarea păcii în lume.

BUDAPESTA. — La Ambasada României din Budapesta a avut loc vernisajul expoziției documentare de fotografii „Contribuția eroică a României la victoria asupra fascismului", cuprinzînd imagini referitoare la participarea României la luptele împotriva Germaniei naziste, jertfele aduse de ostașii români pentru eliberarea Ungariei, Cehoslovaciei și unei părți a Austriei.

ROMA. — În localitatea italiană Pozzuoli, din apropiere de Napoli, a avut loc o manifestare culturală organizată de Asociația de prietenie pentru raporturile culturale italo-române în colaborare cu primăria din localitate.

Cu același prilej a fost prezentată o expoziție de carte cuprinzînd opere ale tovarășului Nicolae Ceaușescu apărute în limba italiană și volume de istorie.

WASHINGTON. — În cadrul comunicărilor prezentate la conferința Societății de studii românești de la Columbus — Ohio (S.U.A.) a fost relevată continuitatea luptei poporului român pentru unitate și independență națională, pentru progres social, subliniindu-se că atît desăvîrșirea unității naționale, în anul 1918, cît și actul revoluționar de la 23 August 1944 au fost înfăptuite prin forțele proprii ale poporului român, care a valorificat politic condițiile favorabile ale contextului internațional. A fost pusă în lumină, totodată, contribuția României la înfrîngerea fascismului, alăturarea țării noastre la coaliția antihitleristă scurtînd războiul cu circa 200 de zile.

LISABONA. — În localitatea Vila Franca de Xira din Portugalia a fost deschisă o expoziție de fotografii înfățișînd contribuția României în lupta împotriva fascismului, precum și transformările revoluționare care au avut loc în țara noastră în anii construcției socialismului.

„EFORTURILE DE PACE întreprinse în America Centrală au fost insuficiente pentru a contracara politica de forță, de amestec în treburile interne ale statelor și de militarizare în continuare a regiunii" — a declarat ministrul de externe mexican, Bernardo Sepulveda. El a apreciat, după cum relatează agenția Prensa Latina, că în ultima perioadă starea de tensiune s-a accentuat, iar riscul declanșării unei confruntări militare în America Centrală a sporit.

SUB DEVIZA „1945: Nu — fascismului!, 1985: Nu — războiului nuclear!", la Sydney s-a desfășurat un miting con-

Pe scurt de pretutindeni

sacrat împlinirii a 40 de ani de la încheierea celui de-al doilea război mondial. Au participat cunoscuți oameni politici, activiști ai unor organizații obștești, sindicale și de tineret din Australia.

AUTORITĂȚILE VAMALE AUSTRIECE au confiscat, la Spielfeld, 8,5 kilograme de heroină, valorînd, pe piața ilicită a stupefiantelor, 30 milioane de shillingi. Potrivit primelor rezultate ale anchetei, drogul ar fi urmat să ajungă în R.F.G.

ÎN ULTIMELE DOUĂ DECENII, numărul deceselor pricinuite de cancerul la plămîni a crescut cu 130 la sută în 28 de țări industrializate, respectiv de la 140 000 la 321 000 — este concluzia unui studiu al Organizației Mondiale a Sănătății (O.M.S.), publicat în periodicul de specialitate „Epidemiological Record". Documentul recomandă, între altele, utilizarea tuturor posibilităților pentru prevenirea cancerului la plămîni din cauza fumatului.

GUVERNUL NICARAGUAN a solicitat oficial convocarea unei reuniuni extraordinare a Consiliului Latino-American — organul de conducere al Sistemului Economic Latino-American (SELA) — pentru a lua în discuție consecințele embargoului comercial impus de S.U.A. Republicii Nicaragua — transmite agenția Prensa Latina.

Redacția și administrația: cod 70711, str. Brezoianu nr. 23-25 sector 1, of. P.T.T.R. 1. Centrala telefonică 13.27.77. Secția scrisori — juridic: 13.27.73. Publicitatea cod 70709, str. 13 Decembrie 24 sector 1, of. P.T.T.R. 1, telefon 14.15.16. Abonamentele se fac la toate oficiile poștale și difuzorii din întreprinderi și instituții. Cititorii din străinătate se pot abona prin ROMPRESFILATELIA Sectorul export-import presă, P.O. Box 12—201, telex 10376 prsfir, București, calea Griviței nr. 64—66. Tiparul: I. P. „INFORMAȚIA" 1 2 3 4

STRÎNS UNIȚI ÎN JURUL PARTIDULUI, ÎMPLINIM IDEALURILE DE LIBERTATE ȘI INDEPENDENȚĂ A PATRIEI

PROLETARI DIN TOATE ȚĂRILE, UNIȚI-VĂ !

INFORMAȚIA Bucureștiului

ZIAR AL COMITETULUI MUNICIPAL BUCUREȘTI AL P.C.R. ȘI AL CONSILIULUI POPULAR AL MUNICIPIULUI BUCUREȘTI

ANUL XXXII – Nr. 9815 | 8 PAGINI – 50 BANI | Joi 9 mai 1985

Suveranitatea, independența, pacea – coordonate fundamentale ale istoriei românești, mărețe cuceriri ale socialismului

Aducem un fierbinte omagiu și prinosul recunoștinței întregului nostru popor, fiilor patriei care au săvîrșit fapte de vitejie, au dat dovadă de înalt devotament, neprecupețindu-și nici viața pentru eliberarea țării și înfrîngerea fascismului.

NICOLAE CEAUȘESCU

Se împlinesc astăzi patru decenii de la victoria asupra fascismului și o sută opt ani de la cucerirea independenței de stat a României. Sînt evenimente istorice cu adînci reverberații în conștiința națiunii noastre socialiste, evenimente a căror aniversare este sărbătorită cu legitimă mîndrie patriotică, cu înălțătoare simțăminte de prețuire și respect față de generațiile care s-au angajat cu întreaga lor ființă în marile bătălii pentru apărarea pămîntului sacru al patriei, pentru libertatea și independența poporului român.

Aceste glorioase fapte din marea epopee a libertății naționale ilustrează convingător adevărul esențial că o constantă fundamentală a multimilenarei noastre istorii o reprezintă lupta eroică pentru neatîrnarea țării, pentru dezvoltarea liberă a poporului român, pentru înfăptuirea năzuințelor sale seculare de a-și edifica în demnitate destinul luminos. **„Putem spune acum** — subliniia secretarul general al partidului, tovarășul Nicolae Ceaușescu — **că fără cucerirea independenței din 1877 nu ar fi fost posibilă nici realizarea statului național unitar din 1918, așa cum nu ar fi fost posibile evenimentele următoare care au asigurat victoria socialismului în România".** Evocînd astăzi memorabilul an 1877, exemplarul spirit de sacrificiu al ostașilor români care s-au acoperit de glorie în luptele purtate la Plevna, la Rahova, la Vidin și în alte locuri, jertfa acelora

Stelian MOȚIU

(Continuare în pag. a V-a)

Fapte nepieritoare dintr-un eroic itinerar

— în pag. a II-a —

Ziua Victoriei

Victoria din 9 Mai se-nscrie
în cronica întregii Românii
cu slove mari de foc și bucurie
ce vor rămîne-n veac la fel de vii.
Victoria din 9 Mai ne pune
pe frunte luminoasele-i cununi,
ca un luceafăr care nu apune,
și-avem pe cel mai bun dintre cei buni
ales de toată țara Președinte,
un fiu al ei, Erou între Eroi,
care spre culmi ne cheamă înainte
ca un stegar al vremurilor noi !

ION POTOPIN

ÎNSUFLEȚITOR AVÎNT PATRIOTIC, REVOLUȚIONAR PENTRU ÎNFĂPTUIREA EXEMPLARĂ A SARCINILOR DE PLAN

În centrul preocupărilor — realizarea producției de export

Ne aflăm la INTREPRINDEREA DE PIESE RADIO ȘI SEMICONDUCTORI BĂNEASA, unitate a tehnicii de vîrf, ale cărei hale moderne se înalță pe locurile unde, în urmă cu peste 40 de ani, s-au înscris nemuritoare pagini de eroism în lupta pentru eliberarea patriei de sub dominația fascistă. Pretutindeni, la fiecare loc de muncă, în aceste zile de omagială evocare a glorioaselor fapte ale înaintașilor, se acționează cu hotărîre — în spiritul indicațiilor tovarășului Nicolae Ceaușescu la Consfătuirea de lucru de la C.C. al P.C.R. — pentru realizarea exemplară a producției fizice, prioritar a celei de export. **Pe rampa de expediție sînt pregătite noi loturi de produse — tranzistoare, diode și punți redresoare — în valoare de peste 5 milioane lei, valoare ce se adaugă realizărilor dobîndite în primele 4 luni, perioadă în care sarcinile de export au fost depășite cu peste 40 la sută.**

Cheia de boltă a acestor succese, după cum aveam să aflăm de la inginerul **Nicolae Iosif**, șeful secției diode și tiristoare cu siliciu, o reprezintă preocuparea susținută pentru înnoirea și diversificarea, pentru modernizarea componentelor electronice. Numai în cadrul acestei secții, care asigură peste 40 la sută din exportul unității, în acest an vor fi asimilate și introduse în fa-

Ion CHIȚU

(Continuare în pag. a IV-a)

Cu prilejul celei de-a 40-a aniversări a victoriei asupra fascismului

COMITETULUI CENTRAL AL PARTIDULUI COMUNIST AL UNIUNII SOVIETICE, PREZIDIULUI SOVIETULUI SUPREM AL U.R.S.S., CONSILIULUI DE MINIȘTRI AL U.R.S.S.

Stimați tovarăși,

În numele Comitetului Central al Partidului Comunist Român, al Consiliului de Stat și al Guvernului Republicii Socialiste România, al poporului român și al nostru personal, transmitem Comitetului Central al Partidului Comunist al Uniunii Sovietice, Prezidiului Sovietului Suprem și Consiliului de Miniștri ale U.R.S.S., popoarelor frățești ale Uniunii Sovietice felicitări cordiale și cele mai bune urări cu prilejul celei de-a 40-a aniversări a victoriei istorice asupra fascismului.

Întregul nostru popor cinstește și dă o înaltă apreciere contribuției Uniunii Sovietice, care, purtînd pe umerii săi greul războiului, a dat cele mai mari jertfe și a avut un rol hotărîtor în zdrobirea mașinii de război hitleriste, în lupta coaliției antihitleriste pentru înfrîngerea fascismului, a celor mai reacționare forțe ale imperialismului și războiului.

Poporul român sărbătorește acest eveniment cu satisfacția de a fi participat activ la obținerea victoriei asupra fascismului. După înfăptuirea, sub conducerea Partidului Comunist Român, a revoluției de eliberare socială și națională, antifascistă și antiimperialistă de la 23 August 1944, România s-a angajat cu întregul său potențial militar, material și uman în luptele împotriva Germaniei hitleriste. Ostașii români au luptat cu eroism, alături de cei ai armatei sovietice, pentru eliberarea deplină a teritoriului țării noastre și, apoi, a Ungariei și Cehoslovaciei, pînă la victoria finală asupra fascismului. În focul acestor lupte s-a cimentat puternic frăția de arme româno-sovietică, s-au pus bazele prieteniei și solidarității dintre popoarele român și sovietic, care în anii construcției socialiste s-au dezvoltat continuu.

Exprimăm convingerea că, avînd la bază Tratatul de prietenie, colaborare și asistență mutuală româno-sovietic și înțelegerile realizate cu prilejul întîlnirilor la nivel înalt, prietenia și solidaritatea militantă româno-sovietică, colaborarea dintre partidele și statele noastre se vor întări și dezvolta tot mai mult, în interesul popoarelor țărilor noastre, al cauzei socialismului și păcii în lume.

Învățămintele istoriei, încordarea gravă din viața internațională impun mai mult ca oricînd intensificarea eforturilor tuturor statelor și popoarelor, ale forțelor progresiste și iubitoare de pace de pretutindeni pentru a opri mersul periculos al evenimentelor spre confruntare și război, spre o nouă conflagrație mondială, care s-ar transforma, inevitabil, într-o catastrofă nucleară, ce ar duce la însăși distrugerea vieții pe planeta noastră. În aceste condiții, o importanță deosebită capătă întărirea conlucrării dintre partidele și statele noastre în lupta pentru oprirea cursei înarmărilor și pentru dezarmare, în primul rînd pentru dezarmare nucleară, pentru destindere și colaborare internațională.

În această zi jubiliară vă adresăm dumneavoastră, comuniștilor, tuturor oamenilor muncii sovietici calde urări de noi și tot mai mari realizări în întîmpinarea celui de-al XXVII-lea Congres al P.C.U.S., în opera de construire a comunismului, precum și în lupta pentru pace și dezarmare, pentru înțelegere și colaborare între toate popoarele lumii.

NICOLAE CEAUȘESCU
Secretar general al Partidului Comunist Român, Președintele Republicii Socialiste România

CONSTANTIN DĂSCĂLESCU
Prim-ministru al Guvernului Republicii Socialiste România

FAPTE NEPIERITOARE DINTR-UN EROIC ITINERAR

Timp de 8 luni, circa 500 000 de ostaşi ai armatei române au luptat cu eroism şi au contribuit, cu grele jertfe de sînge, la victoria împotriva Germaniei fasciste. Despre aceasta stau mărturie cei peste 170 000 de ostaşi români morţi, răniţi sau dispăruţi în crîncenele lupte purtate împotriva maşinii de război hitleriste.

NICOLAE CEAUŞESCU

În cartea cea mare a istoriei multimilenare a ţării sînt nenumărate, pilduitoare, faptele de vitejie şi devotament pentru înfăptuirea aspiraţiilor sacre ale poporului român — libertatea, independenţa şi suveranitatea patriei —, pentru apărarea pămîntului strămoşesc. După înfăptuirea marelui act al demnităţii noastre naţionale — revoluţia de eliberare socială şi naţională, antifascistă şi antiimperialistă de la 23 August 1944 — poporul român s-a angajat cu întregul său potenţial material şi uman în susţinerea războiului împotriva Germaniei naziste, pentru alungarea duşmanilor de pe întregul teritoriu al patriei, pentru eliberarea Ungariei, Cehoslovaciei şi Austriei. Vreme de 263 de zile, peste o jumătate de milion de ostaşi români au purtat bătălii grele, acoperindu-se de glorie, dînd nepieritoare pilde de bărbăţie şi neînfricare, de vitejie şi spirit de sacrificiu în înfruntarea cu forţele Germaniei hitleriste.

Vasta activitate politică desfăşurată de Partidul Comunist Român, forţa care a asigurat mobilizarea hotărîtă a clasei muncitoare, a întregii naţiuni pentru sprijinirea războiului, pentru realizarea unităţii profunde între armată şi popor, a exprimat cu claritate sensul prefacerilor fundamentale pe care le cunoştea ţara, a insuflat ostaşilor noştri încrederea în dreptatea luptei pe care o purtau, în victoria asupra hitlerismului.

Cauza întregului popor

File de cronică eroică. Încă în noaptea de 23 spre 24 august 1944 au început operaţiile militare pentru curăţirea teritoriului patriei de trupele germane fasciste. Lupte grele s-au purtat pentru apărarea Capitalei, pentru a asigura eliberarea zonei petrolifere a Văii Prahovei şi protecţia acestei imense bogăţii naţionale — petrolul.

„La 23 August 1944 — ne spune general-locotenent (r) Toma Zotter — *corpul 5 de armată teritorial, în cadrul căruia îndeplineam funcţia de şef de stat major, primise misiunea de onoare de a salva de la distrugere zona ce se întinde de la Ploieşti la Predeal şi de la Tîrgovişte la Mizil, o zonă căreia nemţii îi acordau o importanţă capitală întrucît reprezenta una din principalele surse de aprovizionare cu combustibil a maşinii germane de război. Trupele germane primiseră ordin ca, în ipoteza în care nu vor putea rezista şi vor fi nevoite să se retragă, să distrugă toate obiectivele industriale. Inamicul era superior ca număr, armament şi pregătire de război. Dar unităţile noastre aveau o zdrobitoare superioritate morală întrucît fiecare ostaş ştia că luptă pentru eliberarea ţării de sub dominaţia fascistă, pentru neatîrnarea patriei, pentru o cauză dreaptă. Adăugaţi la aceasta contribuţia deosebită a unităţilor de luptă patriotice şi a populaţiei civile, factori care au permis ca pînă la 31 august să îndeplinim cu succes misiunea ce ne-a fost încredinţată, să capturăm 9 000 de prizonieri nemţi, între care 5 generali, 1 300 de autocamioane, 260 de tunuri şi alte materiale de război, să producem inamicului grele pierderi. Dar cel mai important lucru este că am reuşit, datorită vitejiei ostaşilor noştri şi aportului eroic al populaţiei civile din zonă, să salvăm integral de la distrugere această preţioasă bogăţie, să asigurăm eliberarea comunicaţiilor strategice, rutiere şi feroviare, ce legau ţara de Transilvania".*

„Totul pentru front, totul pentru victorie"

În zilele acelui august de foc şi în lunile grele care au urmat, întreaga suflare a ţării şi-a unit forţele, răspunzînd chemărilor vibrante ale partidului comunist pentru eliberarea deplină a teritoriului patriei, pentru ştergerea urmelor odiosului dictat de la Viena, pentru nimicirea agresorului fascist. Un manifest al Partidului Comunist Român se adresa, la începutul lunii septembrie, tuturor cetăţenilor patriei cu un înflăcărat apel : „VITEAZA ARMATĂ ROMÂNĂ ŞI EROICA ARMATĂ ROŞIE ALIATĂ PORNESC SPRE ARDEAL ! ARDEALUL VA FI LIBER ! POPOR ROMÂN ! AJUTĂ DIN TOATE PUTERILE ŞI PRIN TOATE MIJLOACELE ARMATA ROMÂNĂ ŞI SOVIETICĂ ÎN LUPTA PENTRU ELIBERAREA ARDEALULUI".

Armatele române înscriu în luptele purtate în Transilvania memorabile fapte de arme. Peste 260 000 de ostaşi sînt angajaţi în confruntările militare din Ardeal, pentru ca ultima brazdă de pămînt românesc să fie liberă, pentru ca tricolorul patriei să se înalţe în fruntariile firesti, istorice, ale ţării, ale demnităţii destinului nostru.

„În dimineaţa zilei de 15 septembrie 1944 ne aflam, piloţii grupului IX vînătoresc — îşi aminteşte colonel aviator (r) Vasile Gavriliu — *pe aeroportul Balomir. Eram locotenent aviator, comandantul escadrilei 56 Vînătoare din cadrul grupului. «Atac la sol cu maximum de avioane posibile. Obiectiv : Someşeni. Plecarea imediat». Aşa sună misiunea pe care am primit-o într-o splendidă dimineaţă de septembrie. Se ştie că atacul unui aerodrom este o misiune dificilă îndeosebi pentru avioanele de vînătoare care, neflind blindate, sînt expuse unor mari riscuri. O formaţie de şase avioane decolează rapid, spintecă viforos văzduhul, lasă Someşenii în stînga şi se îndreaptă spre Dej. Procedînd în acest mod, am indus în eroare întreaga artilerie antiaeriană hitleristă, destul de numeroasă, ce se afla pe aerodromul Someşeni, lăsînd-o să creadă că formaţia celor şase avioane execută, ca de obicei, o misiune de vînătoare liberă, la înălţime, fără pericol pentru cei de jos. La Dej am efectuat un viraj larg, de 180 grade, cu toată formaţia, apoi am redus motoarele şi ne-am îndreptat în picaj lent, cu avioanele în linie pe direcţia Someşului. Apariţia noastră constituie o surpriză atît de mare încît inamicul a fost pur şi simplu electrizat. Rafalele armamentului nostru de bord mătură, ca o perdea de foc, aerodromul. Cu avionul pe care îl pilotam am incendiat un Focke-Wulf, locotenentul Dobran un avion horthyst Hedja, iar ceilalţi piloţi au distrus trei planoare mari de transport. Un adevărat infern s-a dezlănţuit pe aerodrom : cîteva maşini-cisternă cu benzină sînt incendiate întreţinînd o atmosferă insuportabilă. Toată misiunea a durat mai puţin de 40 de minute şi s-a desfăşurat, pentru noi, fără pierderi".*

Pe Tisa şi Hernad

Peste 170 000 de ostaşi români au dat jertfa supremă în lupta pentru eliberarea Ungariei, Cehoslovaciei şi Austriei, pentru încheierea victorioasă a războiului împotriva Germaniei hitleriste. Trecînd prin mari greutăţi, răzbind prin terenuri dificile, muntoase, prin cursuri mari de apă, învingînd asprimea deosebită a iernii acelui an, ostaşii români au înaintat peste 1 700 de km în adîncimea frontului, au probat înalte virtuţi de vitejie şi eroism. Sînt elocvente în acest sens mărturiile documentelor vremii, ale participanţilor direcţi la desfăşurarea luptelor.

„După eliberarea ultimei brazde de pămînt românesc, din nordul Transilvaniei, Armata 4 română, urmărind fără răgaz inamicul, a ajuns, la sfîrşitul lunii octombrie 1944, pe Tisa, la nord-est de Tokaj, între localităţile Szablonez şi Timar — îşi aminteşte general maior (r) Constantin Şerbu. *Inamicul îşi organizase o puternică apărare pe malul de vest al Tisei, păstrînd şi două capete de pod dincoace de rîu. Pînă în ziua de 5 noiembrie, cînd trupele noastre urmau să treacă la ofensivă, am executat numeroase acţiuni locale de forţare a Tisei şi am lichidat cele două capete de pod de care dispunea inamicul. Păstrez şi astăzi în minte dramatismul acelor zile. Întotdeauna forţarea unui curs de apă a fost o acţiune grea şi este simplu să ne imaginăm cît de vulnerabile sînt ambarcaţiunile, încărcate cu oameni, care trebuie să treacă rîul sub focul de toate categoriile al inamicului. Condiţiile de forţare erau, de această dată, deosebit de grele. Tisa era umflată de ploi şi noi dispuneam de foarte puţine ambarcaţiuni. Pentru a suplini lipsa mijloacelor de trecere am recurs la improvizaţii : foi de cort umflate cu paie, uşi, ferestre etc. Am avut numeroase pierderi. Spre a da un singur exemplu, numai în dimineaţa zilei de 6 noiembrie, între orele 7 şi 9 şi jumătate, Divizia 18 infanterie a executat 3 forţări soldate cu pierderea a 150 de oameni. Mai este oare nevoie să subliniez vitejia, curajul şi puterea de sacrificiu de care au dat dovadă şi aici, ca de altfel pe tot parcursul războiului, ostaşii români ? Cu toate greutăţile, pînă la urmă acţiunea a reuşit prin forţarea Tisei «peste tot». În acest fel inamicul a fost nevoit să-şi împrăştie focul, iar intervenţia rezervelor sale a fost fărîmiţată. După trecerea Tisei a fost dezvoltată ofensiva pe valea Hernadului, a fost risipită apărarea trupelor germane de pe restul Tisei, de pe Bodrog şi din munţii Hegyalja".*

Lupte îndîrjite către Hron

„Acum 40 de ani — ne spunea general maior (r) Gheorghe Marin — *la începutul primăverii luptam în Cehoslovacia. Comandam escadronul 1 din Regimentul 3 Roşiori — divizia a 9-a Cavalerie, cu luptători călîţi în încleştările glorioase de la Turnu Severin, de pe Tisa, din capitala Ungariei — Budapesta — şi din sud-estul Slovaciei.*

Ziua de 18 martie 1945 a fost cea mai grea. Inamicul dorea să menţină cu orice preţ înălţimile dominante de la vest de Hron şi localitatea Hron Breznica, şi pentru aceasta a executat mai multe contraatacuri violente, cu subunităţi de schiori îmbrăcaţi în echipament alb de camuflaj. Contraatacurile erau bine sprijinite de focul artileriei, aruncătoarelor şi chiar al tunurilor antiaeriene (flakuri) care erau foarte eficace în tragerile directe împotriva infanteriei.

Înaintam fără a avea vecini şi deci eram vulnerabili la ripostele inamicului în flanc şi spate. Atunci au căzut eroic, chiar lîngă mine, locot. (rezervă) Mircea Magou, comandantul escadronului 2, sublocot. (rezervă) Strîmbeanu şi mulţi alţi subofiţeri şi ostaşi. A dat dovadă de un înalt eroism soldatul Cătană Nicolae, «bătrînul» escadronului. Cel mai puternic contraatac hitlerist l-a surprins la punctul de comandă. Tocmai adusese muniţie. În timpul contraatacului căzuse grav rănit tînărul soldat Rotaru, un brav puşcaş mitralior, contingent 1945. Atunci i-a luat locul bătrînul Cătană Nicolae, care a executat cu precizie foc din picioare asupra schiorilor germani. Deşi a fost grav rănit, într-un efort suprem a aruncat mai multe grenade asupra hitleriştilor, care se apropiaseră de noi la o distanţă foarte mică. Li se vedea şi culoarea ochilor. Comportarea sa eroică a contribuit la respingerea contraatacului german".

...Pagini emoţionante dintr-o glorioasă epopee a luptei pentru libertatea şi demnitatea patriei, dintr-un itinerar de nepieritor eroism al ostaşilor români..

Stelian MOŢIU

Întreaga naţiune, ca un singur om

Sînt deosebit de revelatoare marile eforturi depuse de întregul popor pentru sprijinirea materială a desfăşurării războiului antihitlerist, pentru aprovizionareo frontului. Iată cîteva exemple :

- Petroliştii, răspunzînd chemării partidului comunist, au sporit de trei ori producţia de petrol în intervalul septembrie 1944 — mai 1945.
- În mai 1945 producţia de cărbune era de două ori mai mare decît în septembrie 1944.
- Între 1 septembrie 1944 şi 9 mai 1945 industria de armament a livrat armatei române circa 420 de tunuri şi aruncătoare de mine, 33 000 de pistoale-mitralieră, peste 33 000 tone muniţii, 53 000 mine antitanc şi antiinfanterie.
- Armatei i-au fost livrate peste 220 000 t produse agroalimentare — făină, carne, grăsimi — şi mai bine de 140 000 t furaje şi grăunţe.
- Armata română a fost aprovizionată pe durata războiului antihitlerist cu peste 183 000 mantale, bluze şi vestoane, cu 6,5 milioane mp de ţesături.

EPOCA NICOLAE CEAUȘESCU

Epoca deplinei împliniri a supremelor idealuri naționale de independență, unitate și propășire

9 MAI — o zi simbol la confluența istoriei, zi de referință a glorioasei existențe multimilenare a patriei. 9 Mai 1877 — 9 Mai 1945 — 9 Mai 1985. O spirală a necontenitei deveniri naționale, determinată de eroica luptă a poporului nostru pentru împlinirea supremelor sale idealuri : independență, unitate, propășire. Azi, de la înălțimea demnității și dezvoltării contemporane a țării, putem avea cea mai cuprinzătoare și emoționantă imagine a gloriosului drum parcurs de poporul nostru, prin decenii, prin încărcările istoriei, putem privi cu încredere nestrămutată spre viitorul luminos, comunist.

9 Mai 1877 — 9 Mai 1945 — 9 Mai 1985. Mai bine de un secol de istorie, în fruntariile căruia strălucește cu neasemuită putere epoca de aur a ultimelor două decenii, epocă înscrisă nepieritor în măreața cronică a patriei — Epoca Ceaușescu. Sînt anii deplinei împliniri a supremelor noastre idealuri naționale, sînt anii celor mai mărețe succese în sporirea avuției țării, a bunăstării oamenilor ei. Un adevăr ce sălășluiește în conștiința întregului popor, o realitate istorică ce a declanșat și declanșează uriașe energii umane, transformînd revoluționar toate domeniile de activitate.

Liberi și demni, într-o patrie liberă și demnă

În zorii noii istorii, în noaptea de 23 spre 24 august 1944, CONSTANTIN BUTANCHE, la acea dată muncitor la fabrica SET, a avut, alături de mii și mii de alți muncitori din București, privilegiul unui gest ce a marcat profund deceniile de pînă la noi : și-a prins pe braț, peste bluza salopetei stropite de ulei, brasarda tricoloră. Este unul din numeroșii muncitori, dintre comuniștii care atunci, în zilele și orele fierbinți ale declanșării revoluției de eliberare socială și națională, antifascistă și antiimperialistă, a apărat cu arma în mînă, la marginea Capitalei, dreptul țării la libertate și independență.

— *Eram* — își reamintește — *umăr la umăr cu ostașii, într-un punct din apropierea podului Băneasa. Trupele hitleriste nu trebuia să treacă, să intre în oraș. Și n-au trecut, în pofida superiorității de armament, de efective. Știam, simțeam că acolo, în preajma Capitalei, apărăm independența țării, drumul său spre libertate, spre socialism. După ce orașul a fost curățat de hitleriști, ne-am întors în fabrică. Era nevoie acum de muncă, de muncă tot atît de eroică pentru a satisface nevoile războiului antifascist în care intrase cu toată forța sa patria, eroica sa oaste. „Totul pentru front, totul pentru victorie !" insemna, deopotrivă, în conștiința noastră, totul pentru viitorul țării, pentru propășirea patriei de mîine. Istoria, chipul de azi al României au răsplătit din plin jertfa celor ce au căzut atunci. Trăim într-o patrie liberă și demnă, sîntem cetățenii unei țări care, sub conducerea partidului, a secretarului său general, și-a cîștigat în lume un loc de cinste, de prestigiu.*

România celor 100 de Românii

Producția industrială a României anului 1985 este de peste 100 de ori mai mare decît cea realizată în anul 1945. O cifră statistică ce ilustrează cu forța de granit a argumentului matematic impresionantele forțe declanșate de partid pentru edificarea unei noi Românii, a unei țări puternic dezvoltate. Un proces revoluționar care a căpătat, în ultimele două decenii, amplitudini de neegalat, profunzimi uriașe. Luminoasa realitate pe care o explică și implică statistica la care ne refeream se regăsește firesc la nivelul fiecărui colectiv de muncă, determinînd structurale schimbări ale muncii și vieții tuturor făuritorilor de bunuri materiale.

Directorul Întreprinderii de țevi „Republica", inginerul CONSTANTIN GIOGU, este, prin vocație și profesie, un om al adevărurilor exprimate riguros. Avîndu-l ca interlocutor, reținem că în ultimii 20 de ani uzina a ajuns să fabrice, de la 10 000 de sortotipodimensiuni, aproape 40 000 ; cantitativ, producția a crescut de circa 3 ori, iar valoric saltul atinge aproape 500 la sută. Pornind de la țevi simple, „Republica" produce azi țevi din oțeluri inoxidabile și refractare, contribuind la satisfacerea cerințelor unor industrii și domenii de vîrf ale economiei naționale : de la construcții de mașini, la chimie, mecanică fină, electronică și energetică nucleară. Dezvoltare, progres tehnic, competitivitate. La izvorul acestei mari și profunde transformări și aici, la „Republica", ca pretutindeni în țară, se află nemijlocit orientările și indicațiile de neasemuită valoare date de ctitorul noii Românii, tovarășul Nicolae Ceaușescu.

— *Fiecare moment din cadrul puternicei dezvoltări a uzinei* — ne spune ing. Constantin Giogu — *a fost prefigurat de analiza profundă, științifică, la fața locului, efectuată de secretarul general al partidului. Am beneficiat nu o dată de clarviziunea gîndirii tovarășului Nicolae Ceaușescu, prin perfecționarea organizării fluxurilor de fabricație, îmbunătățirea folosirii spațiilor, soluțiile indicate au dus la dublarea unor capacități, la asigurarea unor condiții mai bune de muncă. Ori de cîte ori avem onoarea de a-l primi pe secretarul general al partidului, cu cele mai alese sentimente de dragoste, în mijlocul nostru, avem conștiința unei noi etape superioare de dezvoltare, simțim profund, direct, grija neostenită a celui mai iubit fiu al națiunii pentru munca și viața noastră. Iată, numai cu ocazia ultimei vizite de lucru, s-a hotărît, pe lîngă alte importante obiective, construcția unei noi secții și a unor noi blocuri pentru oamenii uzinei. Esența întregii noastre dezvoltări — este emoționanta concluzie a fiecărei întîlniri cu ctitorul noii Românii — o constituie omul, bunăstarea și fericirea sa.*

...România celor 100 de Românii. În mărețul proces revoluționar ce a determinat acest salt, un rol deosebit a revenit și revine cercetării științifice, dezvoltării tehnologice, introducerii sistematice a progresului tehnic în toate domeniile de activitate, integrării cercetării și învățămîntului cu producția.

— *Este meritul strălucit al tovarășului Nicolae Ceaușescu de a fi afirmat și susținut cu tărie capacitatea științei românești de a contribui plenar la înfăptuirea obiectivelor dezvoltării socialiste. Pe baza acestei concepții profund novatoare* — adaugă interlocutorul nostru, prof. dr. ing. VOICU TACHE, rectorul Institutului Politehnic — *au fost elaborate cuteză-toare programe de cercetare și inginerie tehnologică ce au pus și pun în fața științei românești sarcini de mare răspundere. În realizarea acestor mobilizatoare obiective o contribuție de mare valoare o aduce tovarășa academician doctor inginer Elena Ceaușescu, prim viceprim-ministru al guvernului, președintele Consiliului Național pentru Știință și Tehnologie, eminent om de știință, care îndrumă cu înaltă competență întreaga activitate consacrată cercetării, introducerii în producție a realizărilor revoluției tehnico-științifice contemporane.*

Revoluția continuă în faptele noastre de muncă

9 Mai 1985. În vastul orizont al împlinirilor colectivelor de muncă bucureștene se regăsește o omniprezentă stare de conștiință — *spiritul revoluționar.* O atitudine definită, argumentată prin exemplare fapte de muncă, și aici, unde ne aflăm acum — Întreprinderea „Tînăra Gardă".

— *Mi-a rămas adînc întipărit în minte* — ne spunea tovarășa MARIA PETRE, secretarul comitetului de partid — *adevărul formulat de tovarășul Nicolae Ceaușescu, secretarul general al partidului, anume, acela că procesul revoluționar continuă și va continua și că numai cei care vor rămîne întotdeauna revoluționari vor fi cu adevărat comuniști, vor fi cu adevărat oameni înaintați ai epocii lor. Viața, istoria, experiența dobîndită în amplul proces de edificare socialistă a patriei au demonstrat rolul de cea mai mare importanță al acestei stări de conștiință în construirea noii societăți. În condițiile de azi, adevărata măsură a spiritului revoluționar sînt faptele de muncă, rezultatele obținute în realizarea sarcinilor economico-sociale. Realizarea unei producții suplimentare, pe primele patru luni ale anului, în valoare de peste 3,5 milioane lei, creșterea productivității muncii peste prevederi cu 4,5 la sută, recuperarea, prin angajarea plenară a tuturor energiilor colectivului nostru, a restanțelor datorate iernii aspre, sînt tot atîtea manifestări concrete ale spiritului revoluționar în acțiune, pe care îl vom păstra și cultiva mereu, cu abnegație, pentru a ne împlini cu cinste toate sarcinile ce ne revin.*

București — capitală a unei țări înfloritoare, capitală a păcii

Inimă a patriei socialiste, centrul său politic, industrial, social-cultural, Bucureștiul, aidoma întregii țări, se prezintă azi, la întîlnirea cu istoria, ca un oraș aflat sub semnul unor grandioase împliniri, trăite îndeosebi în ultimele două decenii. Arhitecta GABRIELA PETRESCU, de la Institutul „Proiect" București, este unul dintre specialiștii care au participat nemijlocit la vasta operă de restructurare urbanistică din ultimii ani.

— *Transformările de anvergură ale capitalei României socialiste, atît sub raportul edificării sale economice, cît și urbanistice* — ne spunea ea — *poartă în ele amprenta gîndirii creatoare, novatoare a secretarului general al partidului, tovarășul Nicolae Ceaușescu, inspiratul ctitor al noului București. Magistralele orientări și indicații date de-a lungul anilor de președintele Republicii cu ocazia numeroaselor sale vizite de lucru în Capitală au determinat, prin transpunerea lor în viață, noul profil urban al Bucureștiului, conferindu-i unitate și măreție. Concepția științifică în făurirea capitalei României socialiste a înglobat armonios, eficient, în vechiul trunchi al orașului cartiere și zone noi, cu funcțiuni edilitare complexe, cu aspect estetic modern — adevărate mărturii ale talentului, ale forței creatoare ale poporului nostru. Să amintim numai „constelația" urbană a ultimului cincinal : zonele Cringași — cartier la al cărui proiect am avut cinstea să-mi aduc contribuția — Băneasa, Aviației, calea Mosilor, șos. Titulescu, adevărate etaloane arhitecturale, locuri în care au fost ridicate o parte dintre cele peste 100 000 de apartamente construite în Capitală numai în ultimii patru ani. Bucureștiul de astăzi poartă drept reper de marcă Metroul — operă reprezentativă a geniului constructiv românesc, una dintre realizările pentru istorie ale celei mai fertile epoci din istoria țării — Epoca Ceaușescu. Construcția metroului, alături de viitoarele mărețe ctitorii ale Casei Republicii și Bulevardului Victoria Socialismului vor duce peste vremuri o impresionantă dovadă a vocației de progres a poporului român.* Această vocație constructivă este, totodată, expresia vocației de pace a poporului nostru, ideal suprem al întregii omeniri, pentru care și-au vărsat sîngele atîția eroi ai neamului, pentru care militează azi, cu consecvență și fermitate, România socialistă, președintele ei, tovarășul Nicolae Ceaușescu.

Val. VOICULESCU
Gheorghe NICULIȚĂ

În spiritul indicațiilor secretarului general al partidului

ÎNSUFLEȚITOR AVÎNT PATRIOTIC, REVOLUȚIONAR PENTRU ÎNFĂPTUIREA EXEMPLARĂ A SARCINILOR DE PLAN

În centrul preocupărilor — realizarea producției de export

(Urmare din pag. 1)

bricație peste 15 produse noi de deosebită complexitate, cum sînt: diodele și tiristoarele de mare putere în plastic, modulele compacte cu diode și tiristoare, tiristoare cu stingere pe poartă ș.a. Organizarea mai bună a muncii și a producției, înfăptuirea ritmică, la toate sortimentele, a producției fizice, promovarea tehnologiilor avansate, cum sînt cele de fabricare a unor noi variante de contactare și pasivare a structurilor de siliciu (consumul de metale prețioase a fost redus cu 80 la sută) etc., constituie liniile directoare ale procesului de producție, sub semnul hotărîrii întregului colectiv de a înfăptui întocmai sarcinile trasate de secretarul general al partidului la recenta Consfătuire de lucru de la C.C. al P.C.R.

● În cadrul acțiunilor pentru îndeplinirea exemplară a sarcinilor de plan, colectivul ÎNTREPRINDERII DE CASETE RADIO ȘI TV acordă o atenție deosebită, cum este și firesc, onorării în cele mai bune condiții a comenzilor partenerilor externi. Este semnificativ faptul că în primele patru luni ale anului **au fost livrate la export, peste sarcinile de plan, produse în valoare de 5 milioane lei.** Acum, în prima decadă a acestei luni s-au expediat în Franța două vagoane cu mic mobilier stil, iar pe linia de fabricație a fost lansată producția a 100 de garnituri de sufragerie, pentru o firmă importatoare din Italia. **„Întregul nostru colectiv** — ne spune inginer **Olga Cristescu,** directorul întreprinderii — **este pe deplin hotărît ca, în lumina indicațiilor formulate de tovarășul Nicolae Ceaușescu la recenta Consfătuire de lucru de la C.C. al P.C.R., să depună toate eforturile pentru a livra suplimentar, în luna mai, beneficiarilor externi produse în valoare de circa un milion de lei".** Să mai amintim, totodată, că în vederea creșterii volumului și eficienței exportului colectivul întreprinderii a realizat și expediat unor firme de peste hotare 11 noi modele de garnituri mobilier stil.

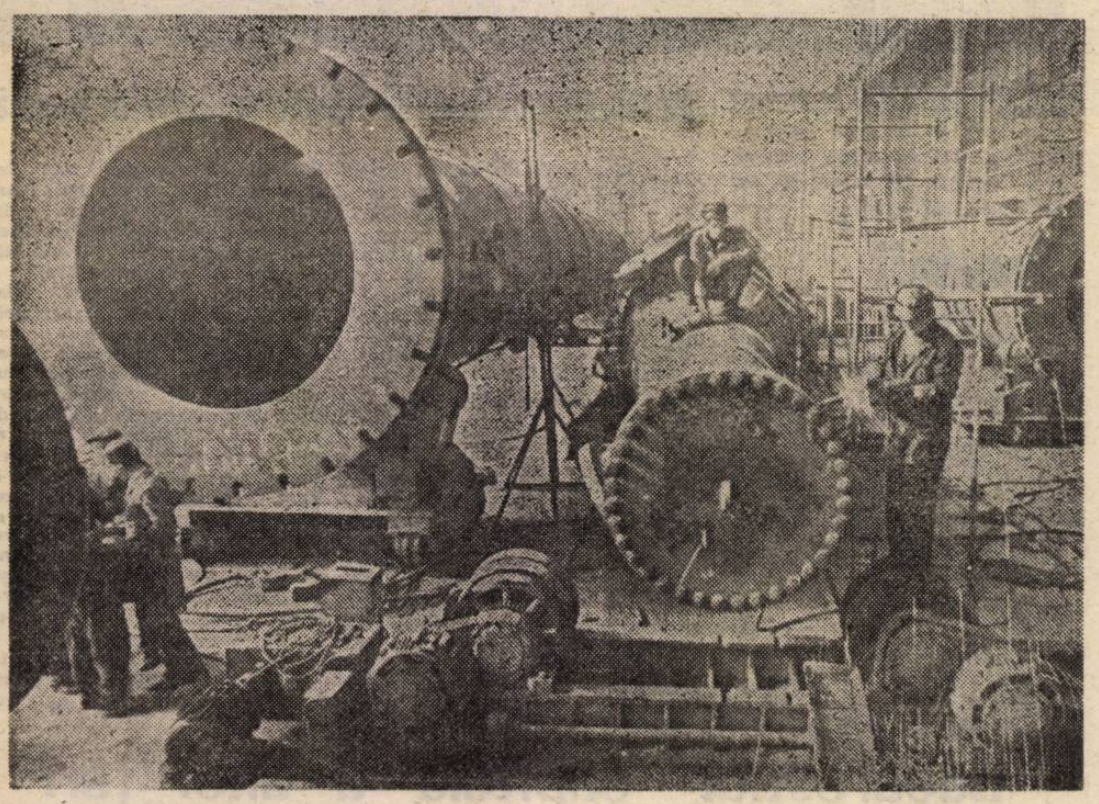

Aspect din secția cazangerie de la I.U.C. „Griviția Roșie"

O premieră de prestigiu în tehnica de vîrf

La I.M.U.A.B., în luna aprilie, raportul muncitoresc al colectivului a consemnat: 10,2 milioane lei producție fizică suplimentară și o depășire de 9,8 la sută a productivității muncii. Printre produse, cîteva noutăți: un „RAF", adică o mașină specială de rectificat pentru industria de autoturisme, și un „RAM" — instalație automată de șlefuit țevi de înaltă presiune. **Acum, în aceste zile, se desfășoară „preliminariile" unei alte premiere tehnice** — probele tehnologice ale unui strung carusel. **SC 50—65,** cum este denumit, este destinat și exportului, avînd înalte calități tehnico-funcționale. Este prevăzut cu comandă numerică pe 5 axe de mișcare, cu accesorii speciale ce permit executarea tuturor operațiunilor de așchiere — strunjire, frezare, găurire, alezare, filetare și rectificare — și prelucrează piese în diametru de pînă la 6,5 metri și greutate de 150 tone.

Inginerul **Lucian Hociotă,** șeful secției montaj greu, unde s-a asamblat acest utilaj — exponent al tehnicii de vîrf — remarca printre autorii premierei pe **Vasile Ioniță, Dumitru Dumitrescu, Pană Dinu, Gheorghe Stoianovici,** „muncitori de înaltă calificare care au dat și dau dovadă nu numai de competență și hărnicie, ci și de un autentic spirit creator".

Așadar, în momentul de față, o febrilă activitate de test și reglaj la pupitrele impunătoarelor mașini proiectate de specialiștii de la I.C.S.I.T. „Titan". Sînt verificate, pe baza comenzilor numerice — simple apăsări pe butoanele calculatorului electronic — toate funcțiile ce fac dintr-un strung carusel o mașină universală pentru prelucrări mecanice (piesa așezată pe planșaibă este supusă diverselor operații, strunjire, frezare, găurire etc., fără să mai fie mutată de la o mașină la alta și în felul acesta se obțin o precizie și productivitate mult sporite).

Utilajele de care am amintit reprezintă noi și remarcabile dovezi ale capacității industriei noastre constructoare de mașini de a produce — în lumina orientărilor secretarului general al partidului — la cel mai înalt nivel tehnic și de competitivitate.

V. CONSTANTINESCU

Din aceleași cantități de materii prime — produse mai multe, de înaltă calitate

Cu firele produse într-o singură zi la FILATURA ROMÂNEASCĂ DE BUMBAC, unitatea nr. 1, s-ar putea înconjura... Ecuatorul de vreo 25 de ori. Are vreo importanță această comparație? Pentru colectivul secției de filatură, condusă de inginerul **Valentin Burgard,** poate că nu. Cititorului, însă, îi poate sugera dimensiunile efortului de muncă depusă aici pentru ca să fie produse fire trainice și de bună calitate, în condițiile valorificării la maximum a fibrelor. De fapt, aceasta este și problema prioritară a celor ce muncesc aici, în general în industria ușoară, o problemă care rămîne permanent la ordinea zilei, ceas de ceas, minut de minut. **„Preocuparea pentru valorificarea superioară a materiei prime, sarcină de maximă importanță subliniată la recenta Consfătuire de lucru de la C.C. al P.C.R.** — precizează șeful secției — **îmbracă forme diverse și se poate regăsi în toate fazele de fabricație, oglindindu-se în final în reducerea consumurilor specifice. De pildă, așezarea corectă a semifabricatelor și firelor pe formate de înfășurare sau depunere — copsuri, bobine, tuburi — solicită respectarea strictă a tehnologiei, o maximă îndeminare. În felul acesta se elimină așa-zisele pierderi tehnologice, concret — consumul pe unitate de produs reducîndu-se cu circa 9 la sută. Și așa mai departe pe întregul flux".**

Fără a mai detalia, trebuie să spunem că, în fapt, așa se petrec lucrurile peste tot, în toate secțiile și atelierele, întrecerea socialistă avînd printre obiectivele prioritare valorificarea superioară a materiilor prime. Oameni ca **Florin Săulescu, Ion Turcescu, Elisabeta Băieșu, Ioana Ciobănescu,** care dovedesc o înaltă îndeminare profesională și o riguroasă disciplină în muncă sînt mulți în secția filatură. **După patru luni, întreprinderea a raportat o producție suplimentară de 38 tone fire tip bumbac, economiile realizate prin reducerea consumului specific cifrîndu-se la circa 8 tone de fibre bumbac.** Eforturile acestea sînt conjugate cu cele privind introducerea în fabricație a unor articole cu caracteristici superioare. Astfel, a început să se producă unul dintre cele mai fine fire realizate în filaturile din țară, cel care poartă denumirea NM 170. Este și aceasta o dovadă nu numai a hărniciei, ci și a competenței.

C. VICTOR

Expoziția de carte dedicată aniversării a 40 de ani de la victoria asupra fascismului și sărbătoririi „Zilei Independenței României"

La Biblioteca centrală universitară din București s-a deschis, miercuri, o expoziție de carte dedicată aniversării a 40 de ani de la victoria asupra fascismului și sărbătoririi Zilei independenței României, organizată sub egida Consiliului Culturii și Educației Socialiste.

La festivitatea de deschidere au participat tovarășii Petru Enache, Suzana Gâdea, Ion Teoreanu, ministrul educației și învățămîntului, activiști de partid și de stat, reprezentanți ai vieții culturale, un numeros public.

Cuvîntul inaugural a fost rostit de Mihai Dulea, vicepreședinte al Consiliului Culturii și Educației Socialiste.

În cadrul expoziției, care reunește 600 din cele mai reprezentative apariții editoriale, un loc distinct îl ocupă opera teoretică a tovarășului Nicolae Ceaușescu, secretarul general al Partidului Comunist Român, președintele Republicii Socialiste România, purtînd pecetea puternicei sale personalități, a gîndirii sale revoluționare, cutezătoare și originale, strălucită întruchipare a concepției materialist-dialectice și istorice creatoare, în condițiile specifice ale țării și epocii noastre.

În expoziție sînt prezentate lucrări de mare valoare științifică consacrate cunoașterii și aprofundării trecutului istoric al poporului nostru, luptei sale milenare pentru libertate, neatîrnare și un viitor mai bun. Cărțile expuse pun în lumină rolul istoric al partidului clasei noastre muncitoare în unirea tuturor forțelor naționale, democratice, patriotice, revoluționare, în conducerea luptei pentru dreptate socială și națională, împotriva fascismului și războiului, pentru salvgardarea independenței, suveranității și integrității patriei.

Lucrările prezentate în expoziție redau tabloul impresionant al marilor realizări obținute, sub conducerea P.C.R., în anii construcției socialiste, și cu deosebire în cele două decenii care au trecut de la istoricul Congres al IX-lea al partidului, care a deschis perioada cea mai tumultuoasă și mai bogată în realizări din istoria României, perioadă ce a intrat în conștiința poporului nostru ca „Epoca Ceaușescu".

Exponatele pun în lumină puternica dezvoltare pe care au cunoscut-o, în această perioadă, știința, învățămîntul, cultura și arta, care, sub directa îndrumare a tovarășei academician doctor inginer Elena Ceaușescu, remarcabil om politic și de stat, eminent om de știință, își aduc din plin contribuția la îmbogățirea cu noi valori a tezaurului spiritualității românești, la înfăptuirea obiectivelor complexe ale Programului partidului nostru de făurire a societății socialiste multilateral dezvoltate și înaintare a României spre comunism.

(Agerpres)

„PARTICIPAREA ROMÂNIEI LA ÎNFRÎNGEREA GERMANIEI NAZISTE" se intitulează volumul semnat de general-locotenent(r) dr. **Gheorghe Zaharia** și general maior(r) dr. **Ion Cupșa,** apărut la Editura Politică, în cinstea sărbătorii de la 9 Mai. Lansarea cărții are loc azi, ora 14, la Muzeul Municipal de Istorie și Artă (bd. 1848 nr. 2). Invitați: prof. univ. dr. **Constantin Vlad,** de la Academia „Ștefan Gheorghiu", **Ioan Simion,** redactorul șef al Editurii Politice, prof. **Maria Anca Stoenescu,** muzeograf principal, prof. **Alexandru Ianculescu,** directorul Centrului de Librării București.

„ECOURILE VICTORIEI ÎMPOTRIVA FASCISMULUI ÎN LITERATURA ROMÂNĂ" este tema simpozionului ce se desfășoară azi, ora 15, la Muzeul Literaturii Române (str. Fundației nr. 4). Participă critici și istorici literari, creatori contemporani.

GLORIE PATRIEI ETERNE, EROILOR EI

„Comandantul suprem în mijlocul militarilor" GHEORGHE IONIȚĂ

„Gărzi muncitorești" LIVIU SUHAR

„La arme!" — August 1944 SPIRU CHINTILĂ

IZBÎNDA

Nimic n-a fost un joc la voia sorții,
E patria de doruri necuprinsă,
De grîu și soare sînt pilaștrii porții,
Hotarele-s o flacără nestinsă.

Cu Dunărea cu tot și cu Carpații
Străvechiul vis se-adeverea deplin
Și-n vatra suverană-a acestei nații
Istoria se aurea-n destin.

Eroici ani de jertfe, lupte grele
Cîte s-au dat spre August de hotar
Străluminau în libere drapele
Prin comunist partid, simbol și far.

Că-n toate cîte sînt boltite-n glorii
Stau dinspre oameni stele-n dreptul lor
Uniți mereu prin marile victorii.
Prin cel ce-i țării demn conducător.

PAVEL PEREȘ

Cutezător Erou

Cu inima pururi pulsînd către mîine,
hrănită cu jertfele-acestui pămînt,
tu, țară, izvor ești de vis și de pîine
și vatră de veacuri a toate ce sînt.

Menirea prin timpuri ți-e naltă și clară,
poporul te poartă spre-al păcii zenit,
partidul ne-ndrumă pe calea aleasă,
urmîndu-ți destinul prin Fiul iubit.

În frunte-i Ceaușescu, bărbat între bărbați,
Innoitor de datini, luptînd pentru ce-i nou,
Aici, între eroii eternilor Carpați,
E-al erei socialiste cutezător Erou.

ROMEO BUȘEGESCU
subinginer la I.O.R.

Urmîndu-ne, uniți, Conducătorul

Îi simt pe cei ce s-au jertfit odată
Nemuritori în strămoșesc pămînt,
Ca seva vieții pururea curată ·
Ce urcă-n ierburi, în rodiri, în cînt.

Îi simt în piept de țară-n sărbătoare,
În visele de-a o-nălța măreață,
După-un proiect izvoritor din soare,
Reînnoit în orice dimineață.

De el e-nsuflețit întreg poporul,
Condus de Ceaușescu spre lumină ;
Urmîndu-ne, uniți, Conducătorul
Edificăm victoria deplină.

VASILE MARINESCU
muncitor la I.M.G.B.

Suveranitatea, independența, pacea — coordonate fundamentale ale istoriei românești, mărețe cuceriri ale socialismului

(Urmare din pag. 1)

care și-au dat viața în încleștările războiului, solidaritatea profundă, unanimă, sprijinul necondiționat al întregului popor la desfășurarea acestor bătălii, se cuvine să subliniem, încă o dată, că dobîndirea independenței de stat a țării nu a fost rezultatul unor evenimente conjuncturale, că ea își are temeiurile adînci în istoria cea mare a națiunii, în voința nestrămutată a românilor de a trăi și munci într-o patrie liberă și demnă.

În anii care au urmat s-a afirmat cu putere pe scena istoriei românești proletariatul, forța care avea să dea orizonturi noi luptei de veacuri a poporului nostru pentru libertate și independență, încununată de făurirea, în 1918, a statului național unitar român. Crearea, la 8 mai 1921, a Partidului Comunist Român reprezintă unul din acele momente istorice cardinale în derularea evenimentelor ce au condus la dobîndirea independenței depline a țării în urma actului revoluționar de la 23 August 1944, la lichidarea inegalităților sociale și construcția noii orînduiri. Declanșarea revoluției de eliberare socială și națională, antifascistă și antiimperialistă reprezintă, deopotrivă, momentul ridicării întregului nostru popor la lupta hotărîtă pentru înfrîngerea Germaniei naziste, contribuția armatei române la zdrobirea hitlerismului constituind o nouă și strălucită pagină de bărbăție și abnegație, de vitejie și sacrificiu pentru cauza sfîntă a libertății poporului român.

Așa cum arăta secretarul general al partidului, tovarășul Nicolae Ceaușescu, **„poporul român s-a angajat cu toate resursele materiale și umane, cu întregul său potențial de luptă în războiul drept, eliberator, antihitlerist. Armata română, alături de armata sovietică, a alungat prin lupte grele trupele germano-horthyste din Transilvania, eliberînd întregul teritoriu al patriei, a luat parte activă la eliberarea Ungariei, Cehoslovaciei și Austriei, luptînd cu eroism pînă la înfrîngerea definitivă a Germaniei fasciste".**

În aceste crîncene bătălii, ale căror mobiluri naționale au fost apărarea drepturilor sacre, legitime și imprescriptibile ale poporului român — independența, suveranitatea și integritatea teritorială a țării — România a participat cu toate mijloacele sale, reprezentînd, prin efectivele militare angajate, prin forțele materiale și umane mobilizate în susținerea războiului antihitlerist, cea de-a patra putere a coaliției care a înfrînt Germania nazistă. Vreme de 263 de zile, circa 540 000 de ostași au străbătut un glorios traseu de luptă de peste 1700 km., forțînd 12 cursuri de apă, 14 masive muntoase, eliberînd peste 3800 de localități dintre care 53 de orașe mari, provocînd inamicului pierderi deosebit de grele. Efortul economic al țării noastre s-a ridicat la peste 1 miliard de dolari — în valuta anului 1938 — echivalentul a de patru ori veniturile bugetare naționale din anii 1937—1938.

Astăzi, cînd aniversăm împlinirea a 40 de ani de la zdrobirea fascismului, privind drumul glorios parcurs de poporul român pe calea construcției orînduirii noi, socialiste, putem spune cu justificată mîndrie că independența, suveranitatea și integritatea teritorială a patriei, năzuințele nobile afirmate cu putere de națiunea noastră prin marele act revoluționar de la 23 August — năzuințe care străbat întreaga noastră istorie — reprezintă atributele fundamentale ale demnității naționale, ale poziției României socialiste în lumea contemporană.

Sub conducerea înțeleaptă a partidului comuniștilor, cea mai înaintată forță politică a societății românești, țara noastră înaintează cu vigoare spre culmile luminoase ale socialismului și comunismului. În cele patru decenii care au trecut de la victoria asupra fascismului și, cu deosebire, în epoca istorică inaugurată de cel de-al IX-lea Congres al Partidului Comunist Român, epocă identificată definitiv în conștiința întregului popor cu numele ctitorului strălucit al României moderne, al marelui bărbat de stat al lumii contemporane, tovarășul Nicolae Ceaușescu, țara noastră a obținut succese fără precedent în dezvoltarea sa multilaterală. Pe temelia unității profunde a întregii națiuni în jurul partidului, al secretarului său general, tovarășul Nicolae Ceaușescu, se înalță, impunătoare și demnă, independența deplină a patriei.

Marile izbînzi în edificarea societății socialiste multilateral dezvoltate, principialitatea politicii externe românești, atașamentul profund pentru cauza păcii, a libertății și demnității popoarelor sînt argumentele cele mai convingătoare pentru înaltul prestigiu de care se bucură astăzi România pe toate meridianele planetei, argumentele încrederii noastre depline în viitorul luminos, în viitorul comunist al patriei.

Un interesant detaliu de sistematizare

Pe un teritoriu de circa 11 ha, în spațiul existent în jurul Pasajului Muncii — ale cărui lucrări au fost definitivate — se construiește un ansamblu de locuințe cu circa 3 900 apartamente, înscris între zona Parcul 23 August, parcul Voinicelul, strada Magatti, blocurile existente pe Mihai Bravu, strada Theodor Speranția-Țiglina și calea Călărașilor. Suprafața comercială va totaliza 10 000 mp; un mare magazin de mobilă, magazin alimentar general, unități prestatoare de servicii sînt doar cîteva dintre profilurile prevăzute.

Compoziția de arhitectură este diferențiată, în funcție de laturile fronturilor de locuințe. Sînt utilizate proiecte tip, dar și unicate, efortul proiectanților și al constructorilor fiind îndreptat spre realizarea unui spațiu urban elegant, de dimensiuni ample, corespunzător situării acestui ansamblu de locuințe pe inelul principal de circulație orășenească.

SPECTACOLE PENTRU TINERET. În colaborare cu Comitetul Municipal al U.T.C., Teatrul „Ion Creangă" a inaugurat, recent, sub cupola Circului bucureștean, o suită de **spectacole liferar-muzical-distractive pentru tineret.** Proximele manifestări: în 27 mai și 15 iunie, orele 16,30 și 19,30. La sediul teatrului (Piața Amzei) se va prezenta pentru a 200-a oară **„Albă-ca-Zăpada și cei șapte pitici"** (sîmbătă 11 mai, ora 18).

Miine in sectorul 6 TRIBUNA DEMOCRAȚIEI

Miine, 10 mai, începînd de la ora 15,30, la clubul muncitoresc I.C.T.B. din bd. Armata Poporului nr. 7 se vor desfășura lucrările „Tribunei Democrației" organizate de Consiliul Frontului Democrației și Unității Socialiste din sectorul 6.

Memento

AIDA — Opera Română (13.18.57), ora 17.

MAM'ZELLE NITOUCHE — Teatrul de Operetă (14.80.11), ora 18.30.

HAGI TUDOSE — Teatrul Național, sala Mică (14.71.71), ora 19.

IDOLUL ȘI ION ANAPODA — prezintă Teatrul Național la sala din Piața Cosmonauților, ora 18.

ROMEO ȘI JULIETA LA SFÎRȘIT DE NOIEMBRIE — Teatrul „Lucia Sturdza Bulandra", sala din bd. Schitu Măgureanu nr. 1 (14.75.46), ora 19.

ÎNTR-UN PARC PE O BANCĂ — Teatrul „Lucia Sturdza Bulandra", sala Studio (11.95.44), ora 19.

MITICĂ POPESCU — Teatrul Mic (14.70.81), ora 19.

ATENȚIE, SE FILMEAZĂ ! — Teatrul Foarte Mic (14.09.05), ora 19.

CITADELA SFĂRÎMATĂ — Teatrul „Nottara", sala Magheru (50.60.70), ora 18.30.

CURSA DE VIENA — Teatrul Giulești, sala Majestic (14.72.34), ora 19.

ARTA CONVERSAȚIEI — Teatrul Giulești, sala Giulești (16.04.85), ora 18.30.

PREȘUL — Teatrul de Comedie (16.64.60), ora 19.

MARY POPPINS — ora 18 ; NOTA ZERO LA PURTARE — mîine, ora 9 — Teatrul „Ion Creangă" (50.26.55).

ANOTIMPUL VARIETĂȚILOR — Teatrul „C. Tănase", sala Savoy (15.56.78), ora 19.

BUCUROȘI DE OASPEȚI — Ansamblul artistic „Rapsodia Română" (13.13.00), ora 18.30.

CUM SE CUCERESC FEMEILE — Teatrul Evreiesc (20.39.70), ora 18.

PERR GYNT — I.A.T.C. studioul „Casandra" (15.72.59), ora 19.

VEDETELE CIRCULUI DIN VARȘOVIA — Circul „București" (10.41.95), ora 19.

★

ZIUA Z — Patria (11.86.25) — 9, 11.30, 14, 16.30, 19 ; Favorit (45.31.70) — 9.30, 12, 14.30, 17, 19.30 ; Melodia (11.13.49) — 9, 11, 13, 15 17.15 19.30.

DETAȘAMENTUL CONCORDIA — Scala (11.03.72) — 9, 11.15, 13.30, 15.45, 18, 20.15.

ZBOARĂ COCORII — Lumina (14.74.16) — 9, 11, 13, 15, 17.15, 19.30.

CIULEANDRA — Capitol (16 29.17) — 9, 11.30, 14, 16.30, 19; Cultural (83.50.13) — 9, 11.30, 14, 16.30, 19.

PACE NOULUI VENIT — Sala Mică a Palatului — ora 19.45.

CASETA DIN CETATE — 9, 11, 13, 15, 17 ; PE AICI NU SE TRECE — 16.30 — Timpuri Noi (15.61.10).

SOSESC PĂSĂRILE CĂLĂTOARE — Griviția (17.06.58) — 9, 11.30 14, 16.30, 19 ; Floreasca (33 29.71) — 9, 11.30, 14, 16.30, 19.

RĂMĂȘAGUL — Ferentari (80.49.85) — 15, 17, 19.

ADELA — Pacea (71.30.85) — 15, 17, 19.

ACTORUL ȘI SĂLBATICII — Cotroceni (49.48.48) — 15.15.

MUȘCHETARII ÎN VACANȚĂ — Munca (21.50.97) — 15, 17, 19.

PENTRU PATRIE — Studio (59.53.15) — 10, 14, 18.

CAPCANA MERCENARILOR — Flacăra (20.33.40) — 15, 17, 19.

BĂTĂLIA PENTRU ROMA — Progresul (23.94.10) — 15, 18.30.

BRĂȚARA DE ARGINT — Festival (15.63.34) — 9, 11, 13, 15, 17.15, 19.30.

BURLACUL CĂSĂTORIT — Excelsior (65.49.45) — 9, 11, 13, 15, 17.15, 19.30 ; Flamura (85.77.12) — 9, 11, 13, 15, 17.15, 19.30.

ANA PAVLOVA — Union (13.49.04) — 10, 13, 16, 19.

VRACIUL — Giulești (17.55.46) — 9 11.30 14, 16.30, 19.

FEDOS ȘI FIII SĂI — Viitorul (10.67.40) — 15, 17, 19.

CHEIA FERICIRII — Popular (35.15.17) — 15, 17, 19.

MADONA PĂGÎNĂ — Cosmos (27.54.95) — 9, 11, 13, 15, 17, 19.

AGONIE ȘI EXTAZ — Lucafărul (15.87.87) — 9, 12, 15.30, 18.30.

TOATE MI SE ÎNTÎMPLĂ NUMAI MIE — București (15.81.54) — 9, 11, 13, 15, 17.15, 19.30 ; Gloria (47.46.75) — 9, 11.15, 13.30, 15.45, 18, 20.

AFACEREA PIGOT — Victoria (16.28.79) — 9, 11, 13, 15, 17.15, 19.30.

AVENTURĂ ÎN MAREA NORDULUI — Feroviar (50.51.40) — 9, 11, 13, 15 17, 19.

CĂLĂTORIILE LUI GULLIVER — 9, 11, 13, 15, 17; KRAMER CONTRA KRAMER — 19 — Doina (16.35.38).

IUBIREA ARE MULTE FEȚE — Buzești (50 43.58) — 8.30, 11.30, 14.30 17.30

PROVOCAREA DRAGONULUI — Dacia (50.35.94) — 9, 11, 13, 15, 17, 19.

PIEDONE ÎN EGIPT — Lira (31.71.71) — 15, 17, 19 ; Arta (21.31 86) — 9 11, 13, 15, 17, 19.

ROCKY II — Drumul Sării (31.28.13) — 15, 17, 19.

UN ȘERIF EXTRATERESTRU — Volga (79.71.26) — 9, 11, 13, 15, 17.15, 19.30.

VULCANUL — Aurora (35.04.66) — 9 11, 17, 15, 17.15, 19.30; Tomis (21.49 46) — 9, 11, 13, 15, 17.15, 19.30.

SECRETUL DIN SANTA VITTORIA — Miorița (14.27.14) — 9, 11.15, 13.30, 15.45, 18, 20.

Grădini

VULCANUL — Aurora (35.04.66) — 20.30 ; Tomis (21.49.46) — 20.30.

DIVORȚ ITALIAN — Capitol (16.29.17) — 20.30.

AVENTURĂ ÎN MAREA NORDULUI — Feroviar (50.51.40) — 20.30.

TOATE MI SE ÎNTÎMPLĂ NUMAI MIE — Gloria (47.46.75) — 20.30.

PROVOCAREA DRAGONULUI Luceafărul (15.87.67) — 20.30.

ROCKY II — Modern (15.63.84) — 20 30

SALA MICĂ A PALATULUI anunță că filmul „Pace noului venit", programat azi, 9 mai, ora 17 se amînă pentru duminică 12 mai, ora 11. Biletele vîndute rămîn valabile.

Televiziune

20.00 Telejurnal. **20.35** Aniversarea a 40 de ani de la victoria asupra fascismului și sărbătorirea „Zilei independenței României". Primăvara victoriei — documentar, producție a Studioului de film TV. **21.05** Odă vitejiei românești. Spectacol literar-muzical-coregrafic. **21.45** Telejurnal.

Buletin meteorologic

Vreme frumoasă, cu cer variabil. Temperatura minimă a fost azi-dimineață de 13 grade la Băneasa și 17 grade la Filaret. În cursul zilei temperatura va urca pînă la 30—31 de grade.

CRONICA STRĂZII

de DINU SĂRARU

O vizită în piață, în piețe mai bine spus, în aceste zile de la începutul lui mai, e, să recunoaștem, răsplătită cum se cuvine, căci mult așteptata primăvară, deși încă surprinzător de capricioasă, își spune un cuvînt inspirat. Centrele de legume și fructe și-au schimbat înfățișarea, prea multă vreme cam cenușie, am impresia că spiritul gospodăresc începe să se afle și aici la el acasă, cu toate că mai sînt destule de făcut pînă să fim mulțumiți cum s-ar cuveni și am merita, marfa proaspătă nu mai e o raritate și parcă vînzătorii nu se mai uită chiar atît de străini la ea, mi-aș îngădui să spun că adie, (încă nu bate !) un vînt mai tineresc prin tarabele cu pricina. Apoi au venit și țăranii și să spunem lucrurilor pe nume, se cunoaște, ceapa verde și usturoiul și loboda și spanacul și ridichile rîd pe mesele lor și mă gîndesc că nu e bine să ostenesc atrăgînd atenția că avem încă de învățat de la ei grija cu care mîngîie leguma și o păstrează proaspătă și cu „față comercială". Multe din piețele cu vad și-au schimbat și ele chipul în bine, se vede ambiția edililor de a veni în întîmpinarea noastră și mă gîndesc cum arată azi fosta Piață Matache, civilizată, aerisită și bine aprovizionată mereu, după cum mi se pare firesc să vă sugerez să dați o raită prin Piața Delfinului, aflată în plină construcție, ca să vedeți cît de modern se gîndește azi comerțul alimentar, fiindcă aici se poate întîlni, într-adevăr, un fericit argument al viitorului care se pregătește acestui oraș aflat într-o transformare atît de rapidă. Concepția arhitectonică, concepția comercială, gradul de civilizație al procesului de desfacere care definesc ultramodernul complex din Piața Delfinului sînt relevante pentru condiția existențială a cetățeanului unei capitale în plină dezvoltare. Ei bine, din perspectiva acestor constatări capabile să ne dea sentimentul încrederii că numai de noi depinde ca viața noastră să fie la înălțimea eforturilor și dorinței noastre de mai bine, îmi permit să sugerez o absolut necesară sporire a exigențelor față de munca și stilul de muncă ale tuturor celor care, aflați pe diversele trepte ale complicatei rețele comerciale, pot să-și aducă o contribuție la afirmarea unui climat superior în raporturile dintre vînzător și cumpărător. Cel puțin la nivelul eforturilor făcute de edili în acest domeniu hotărîtor pentru viața noastră de toate zilele.

INFORMAȚIA publicitate

Schimburi de locuință

SCHIMB apartament 4 camere decomandate, conf. I, Titan, cu două apartamente a două camere sau unul + garsonieră, același confort, același cartier. Tel. 30.29.00. (7048)

SCHIMB casă 4 camere, curte, lemne, central, pentru două apartamente a două camere și garsonieră — Favorit, pentru apartament două camere sector I—II. Tel. 10.27.44, orele 15—20. (6942)

CEDEZ două camere, baie, bucătărie, curte, lemne, pentru bloc două camere, încălzire centrală. Relații tel. 21.71.38. (6913)

SCHIMB apartament două camere, conf. I, decomandate, stație metrou Păcii, pentru apartament 4 camere pe linie metrou. Tel. 60.40.37, după ora 16.

BRĂILA — schimb apartament proprietate, achitat integral, două camere, decomandate, parter, gaze, Obor, cu similar București. Tel. 19.85.37 Brăila 3.26.34.

BĂNEASA cartierul Aviației, 3 camere decomandate, îmbunătățiri pentru apartament central. Tel. 65.14.29 după amiaza. (6691)

SCHIMB două camere, etaj 3, decomandat I sporit, stația 1 Decembrie 1918, cu similar două-trei camere, central, ultracentral. 65.94.36. (6685)

APARTAMENT 3 camere, pentru garsonieră conf. I, Drumul Taberei. Tel. 26.68.71.

APARTAMENT două camere, parter, cartierul Aviației, pentru 3 camere sau similar. Tel. 57.10.82. (7096)

Închirieri

STUDENȚI seraliști dorim garsonieră (cameră) mobilată, Giulești, Cringași, Militari, Drumul Taberei, metrou. Tel. 46.67.46 după ora 17. (7042)

CAUT garsonieră sau mic apartament mobilat, central. Tel. 48.41.92. (6983)

TINERE încadrate căutăm garsonieră mobilată, preferință Drumul Taberei, Militari, Cotroceni. Tel. 46.71.27 după ora 16. (6903)

CAUT cameră sau garsonieră intrare separată, pentru fată încadrată, nefumătoare, în zona sectorului 6. Tel. 46.85.67. (6856)

STUDENȚI căutăm apartament două camere, mobilat, termen lung. Tel. 30.09.69.

ÎNCHIRIEZ cameră separată, gaze și două camere, lemne, central. 20.11.83. (6727)

PRIMESC în gazdă doi băieți studenți. 31.43.22. (7130)

Vînzări

VÎND Trabant 601 Combi, stare foarte bună. Tel. 48.59.52.

FIAT 850 stare perfectă, motorul cotă normală. Tel. 60.78.88.

VÎND Dacia 1300 cu uși, capote rezervă. Tel. 68.84.27. (6983)

DACIA 1300 cu îmbunătățiri, stare foarte bună. Tel. 15.32.52.

VÎND Dacia 1300 fabricat 1981, 50000 km. Tel. 14.75.77. (6870)

VÎND Trabant Combi 601 tip 1980. Tel. 66.55.14 orele 8—18.

VÎND Lada 1200. Tel. 16.91.13 după ora 19.

VÎND Dacia 1100 perfectă stare, 75000 km., pături lînă, 88.59.66.

VÎND autoturism Dacia 1300. Tel. 84.82.27.

VÎND Dacia 1300 nouă. Tel. 75.45.31.

VÎND apartament două camere, decomandate, dependințe, gaze, parter, bloc nou cartier Titan. Tel. 65.35.34 după orele 16.

VÎND convenabil Dacia 1300, fabricată 1977. Tel. 13.24.30. (6544)

VÎND Dacia 1300 nouă. Tel. 30.62.34 orele 16—21. (7138)

RENAULT 10 Major, excepțional, grena, ultimul tip. Aștept provincia. Tel. 71.07.83.

VÎND Dacia 1300 stare perfectă. Tel. 86.64.84. (7115)

VÎND Moskvici 407 circulație sau piese urgent, convenabil, îmbunătățit. 86.96.95.

VÎND Moskvici 408 stare excepțională. Tel. 79.95.54. (7091)

DACIA 1300 tip 1974, stare bună, piese originale, rulaj 85000 km. Tel. 47.43.69 după orele 19. (7081)

VÎND convenabil Moskvici 403, perfectă stare funcționare, radio, cauciucuri aproape noi, piese rezervă. Tel. 10.52.31. (5942)

GARSONIERĂ conf. I, Ianculuj, mașină Singer bărbătească și damă. Tel. 53.40.62. (6979)

VÎND apartament Titan, două camere, urgent, foarte convenabil. Tel. 44.74.75. (6839)

VÎND urgent apartament două camere, conf. II sporit Sălaj. 89.27.16. (6782)

CASĂ singur curte, excepțională, 4 camere, parter — etaj, central, lemne, liber. 35.84.51.

VÎND garsonieră confort II, achitată, stația metrou Dristor. Tel. 48.45.89. (7079)

VÎND convenabil casă singur curte; șifonier, pat, haină piele damă. Tel. 41.08.40 după ora 18. (7059)

VÎND convenabil apartament 4 camere Militari, Apusului. 75.67.91 ; 60.97.68. (39988)

ȘTUPI cu albine inventar apicol. Tel. 19.08.32. (7038)

AUTOUNION DKW—3 cilindri stare bună, IFA 2 cilindri piese rezervă, convenabil. Tel. 30.16.12. (6998)

VÎND două mici utilaje mecanice producătoare de șnur pentru jaluzele. Căsuța agenției 6969.

VÎND sufragerie Sekely Retti, dormitor din lemn de lămîiță, pendulă și altele. Tel. 23.44.13. (6915)

HAINA imitație astrahan, pompă submersibilă, tacîmuri argintate, aragaz volaj. 86.97.33. (6805)

GARNITURĂ mobilă curbată Tonette original Viena 8 piese, bicicletă damă nouă, roți semicursieră noi. 45.30.76. (6748)

VÎND motocicletă MZ. 125 stare foarte bună, televizor funcționare. 85.71.89. (6661)

DUBLU radiocasetofon Sharp H. 500, 25 W APPS, APSS, Metal, sigilat, blitz Vivitar 283 profesional cu toate accesoriile, motoretă Carpați. Tel. 47.56.90.

VÎND videocasete sigilate neînregistrate. Tel. 53.14.31. (7075)

DORMITOR sau parțial, șifonier, studio, masă, tocletă, oglindă. Tel. 26.56.62. (6496)

CEDEZ contract apartament două camere, conf. 2, etaj 10, gaze bucătărie, foarte convenabil. 85.60.16.

PREDAU contract garsonieră Militari, stație metrou. Preiau similar Drumul Taberei, central. Tel. 78.09.55.

PREDAU contract (vînd) două camere, conf. I — 18 și 14 mp, dependințe, achitat 60%, etaj 8, Trapezului. 47.36.13 numai după ora 19. (6937)

PREDAU contract două camere, conf. I, Colentina, etaj II + garsonieră chirie, pentru apartament 3 camere conf. I sau 3 camere la curte. Tel. 55.76.88. (6962)

VÎND (predau contract) apartament două camere, Drumul Taberei — Tricodava. 46.01.17. (6784)

VÎND (cedez contract) apartament două camere, conf. 1, Titan, metrou Muncii. Tel. 43.55.01. (6992)

Cumpărări

CUMPĂR apartament două camere, conf. I, etaj inferior, ultracentral. 65.94.36. (6634)

Pierderi

pe numele : Ionescu Gheorghe, Tupan Gabriela, Asandi Cezărică, Troncea Mariana, Harbuzaru Eugenia, Ștefănescu Florea, Manolache Mirela-Nela, Simion Maria, Ureche Maria, Boghiu Dănuț, Mișin Ioan, Stroie Ion, Sandu Valentin, Saiu Nicolae, Pantelimon Gabriel, Corbu Ion, Cazacu Răducan, Bugeanu Mihaela, Vlad Mircea, Păun Dumitru, Gheorghe Niculae, Gheorghe Constantina, Ilie Iuliana, Neagu Eugeniu, Iencek Mariana, Senciuc Mitrofan, Marcel Budală, Nemeșu Constanța, Chiss Ecaterina, Dumitru Nuți, Stanciu Vasile, Tănase Valeriu, Paiu Gheorghe.

PIERDUT certificat calificare în meseria de frezor pe numele Antofe Tudor. Îl declar nul. (6994)

PIERDUT carnet părți sociale nr. 10106 seria 1985 pe numele Ionel Gheorghe. Îl declar nul. (6954)

PIERDUT contract închiriere eliberat de ICRAL Giulești pe numele Grozoiu Emil. Îl declar nul. (6925)

PIERDUT adeverință reținere nr. 235 seria 104735 emisă de Vama Otopeni pe numele Popescu Doina. O declar nulă. (6877)

PIERDUT certificat calificare în meseria de lăcătuș pe numele Vlad Iorgu. Îl declar nul.

PIERDUT atestat artist liber profesionist pe numele Ridescu Dumitru. Îl declar nul.

PIERDUT fișa lichidare eliberată de IIS Progresul în 1982 pe numele Petrică Florin Sorin Emilian. O declar nulă. (7129)

PIERDUT ordin transport CFR seria B. nr. 445991 pe numele Dohotaru Cătălin. Îl declar nul. (6376)

PIERDUT certificat garanție și bon 9/DT. 18616 — 22 aprilie pentru Arctic 1093220. Le declar nule. (6238)

PIERDUT certificat absolvire curs policalificare, gr. I, pe numele Adrian Brezeanu. Declar nul. (6234)

PIERDUT repartiție încadrare eliberată de Școala Profesională nr. 31 pe numele Miu Gabriel. O declar nulă.

Diverse

DINA și Paul, fiică și ginere, urează mamei lor Alexandra Socolov, cu ocazia împlinirii frumoasei vîrste de 77 ani, 10 mai 1985, multă sănătate și viață lungă.

Decese

ANCA și Traian Predoiu, împreună cu rudele anunță cu aceeași mare durere împlinirea unui an de cînd **MIMI PREDOIU** ne-a părăsit pentru totdeauna. Comemorarea sîmbătă 11 mai 1985, cimitirul Sălăjan ora 12. (7718)

PIOS omagiu la 3 ani de la încetarea din viață a scumpului și dragului meu soț col. (r) ing. **CALIGA DARIE (RICĂ) SINNA.** (8084)

LUCIA (soție) anunță comemorarea, sîmbătă 11 mai, la cimitirul Străulești I, ora 12, a 3 luni de la dispariția fulgerătoare a celui ce a fost **CHIȚU MIHAI**, model de bunătate, soț iubitor, cinstit și demn. Pling plecarea lui fără întoarcere, cînd viața nu-i dăruise nici 40 ani. Multe lacrimi, multe flori, multă durere. (5194)

Nu transformați cămara dv. în depozit de sticle și borcane goale.

Valorificați-le !

Magazinele aparținînd Direcției generale comerciale a municipiului București primesc ambalaje din sticlă

- la schimb
- contra marfă
- sau numerar

Predînd sticlele și borcanele goale la unitățile comerciale veți obține o importantă economie în bugetul dv.

pe tot globul

Schimb de mesaje între tovarășul Nicolae Ceaușescu și tovarășul Gustav Husak

PRAGA — Din partea tovarășului Nicolae Ceaușescu, secretarul general al Partidului Comunist Român, președintele Republicii Socialiste România, au fost transmise tovarășului Gustav Husak, secretar general al C.C. al Partidului Comunist din Cehoslovacia, președintele Republicii Socialiste Cehoslovace, un cald salut tovărășesc și cordiale felicitări împreună cu cele mai bune urări de sănătate, fericire personală, de succese tot mai importante în edificarea societății socialiste dezvoltate în Republica Socialistă Cehoslovacă.

Mulțumind, tovarășul Gustav Husak a rugat să se transmită tovarășului Nicolae Ceaușescu din partea sa, a conducerii P.C.C., a guvernului și poporului cehoslovac, un cordial salut **de prietenie și cele mai bune urări de sănătate, de noi și tot mai mari succese în opera de edificare a societății socialiste multilateral dezvoltate în România.**

S-a constatat cu satisfacție evoluția ascendentă a relațiilor de prietenie și colaborare dintre P.C.R. și P.C.C., dintre România și Cehoslovacia.

Schimbul de mesaje a fost prilejuit de primirea de către tovarășul Gustav Husak a tovarășului Ilie Verdeț, membru al Comitetului Politic Executiv, secretar al C.C. al P.C.R., șeful delegației de partid și de stat, care participă la manifestările consacrate celei de-a 40-a aniversări a eliberării Cehoslovaciei de sub ocupația fascistă.

PRAGA: Adunare festivă

consacrată sărbătoririi a 40 de ani de la eliberarea Cehoslovaciei

PRAGA — La Praga a avut loc miercuri adunarea festivă a Comitetului Central al Partidului Comunist din Cehoslovacia, Comitetului Central al Frontului Național, Prezidiului Adunării Federale și Guvernului R. S. Cehoslovace, consacrată sărbătoririi a 40 de ani de la eliberarea Cehoslovaciei.

În prezidiul adunării se aflau Gustav Husak, secretar general al C.C. al P.C. din Cehoslovacia, președintele Republicii Socialiste Cehoslovace, alți conducători de partid și de stat cehoslovaci, **reprezentanți ai oamenilor muncii și ai forțelor armate. Se aflau, de asemenea, conducătorii delegațiilor de peste hotare. Din țara noastră se afla în prezidiu tovarășul Ilie Verdeț, membru al Comitetului Politic Executiv, secretar al C.C. al P.C.R., conducătorul delegației de partid și de stat române care participă la manifestările prilejuite de cea de-a 40-a aniversare a eliberării Cehoslovaciei.**

În cadrul adunării festive a luat cuvîntul tovarășul Gustav Husak.

MANIFESTĂRI CONSACRATE ROMÂNIEI

cu prilejul aniversării victoriei asupra fascismului și „Zilei independenței"

Continuă să se desfășoare, peste hotare, noi manifestări dedicate celei de-a 40-a aniversări a victoriei asupra fascismului și „Zilei independenței" României.

VARȘOVIA. — În cadrul unei conferințe de presă, care a avut loc la Ambasada română din Varșovia, au fost evocate lupta poporului român pentru libertate națională și socială, acțiunile antirăzboinice și antifasciste desfășurate în România în anii premergători celui de-al II-lea război mondial, între care un loc de frunte l-a ocupat marea demonstrație de la 1 mai 1939, în organizarea și desfășurarea căreia un rol determinant l-a avut tovarășul Nicolae Ceaușescu, revoluția de eliberare socială și națională, antifascistă și antiimperialistă de la 23 August 1944.

BUDAPESTA. — La Monumentul eroilor români din localitatea Hajdúböszörmeny, ridicat în semn de recunoștință pentru jertfele armatei române în luptele pentru eliberarea Ungariei, a avut loc ceremonia depunerii unor coroane de flori.

HANOI. — Contribuția țării noastre la victoria asupra Germaniei hitleriste și semnificația „Zilei independenței României", frăția de arme româno-sovietică au fost prezentate, în cadrul unei conferințe de presă, la Ambasada română din R.S. Vietnam.

MANILA. — În cadrul manifestării organizate în orașul Pasig, din Filipine, sub genericul „Istoria, cultura, realizările Republicii Socialiste România" au fost relevate contribuția de seamă a României, alături de celelalte țări din coaliția antifascistă, la înfrîngerea Germaniei naziste.

ROMA. — Contribuția însemnată a poporului român la înfrîngerea fascismului, semnificația revoluției de eliberare socială și națională, antifascistă și antiimperialistă, precum și principalele coordonate ale politicii de pace și colaborare promovată de România socialistă, de președintele Nicolae Ceaușescu au fost prezentate, într-o conferință de presă, la Ambasada română din Roma.

Sport

De azi, pînă duminică

Campionatele europene de judo

Începînd de astăzi, **pînă duminică**, în orașul norvegian Hamar se va desfășura campionatul european de judo pentru seniori. Între participanți se vor număra și reprezentanții noștri **Gheorghe Dani** (cat. 60 kg), **Ilie Șerban** (cat. 65 kg), **George Ciuvăț** (cat. 71 kg), **Mircea Frățică** (cat. 78 kg), **Costel Năftică** (cat. 95 kg) și **Mihai Cioc** (cat. +95 kg).

Care sînt șansele judocanilor români la această prestigioasă întrecere? Avînd în vedere faptul că, în ultimii ani, judoul nostru a fost prezent cu regularitate pe podiumul celor mai importante competiții internaționale, credem că **nu exagerăm cu nimic sperînd la noi și valoroase performanțe. Ne gîndim la experimentatul Mircea Frățică (în palmaresul căruia figurează, între altele, un titlu continental — cucerit în 1982, o medalie de bronz la campionatele mondiale și una, tot de bronz — la Jocurile Olimpice de la Los Angeles), ori la Mihai Cioc (și el cîștigător a două medalii de bronz — una la J.O. '84 și una la „europene"). Așteptăm însă o comportare frumoasă și din partea celorlalți componenți ai lotului.**

● ASEARĂ, în prima manșă a finalei „Cupei U.E.F.A.", Videoton — Real Madrid 0—3 (0—1) !

SĂRBĂTOAREA NAȚIONALĂ A CEHOSLOVACIEI PRIETENE

Astăzi, poporul cehoslovac sărbătorește împlinirea a 40 de ani de la eliberarea de sub dominația fascistă, eveniment de însemnătate istorică în viața sa, care a marcat redobîndirea independenței naționale și a deschis, în același timp, calea unor ample transformări politice și social-economice, a făuririi noii orînduiri. Sub conducerea Partidului Comunist din Cehoslovacia, clasa muncitoare, țărănimea, intelectualitatea din țara prietenă au obținut, în cele patru decenii care au trecut, realizări de seamă în toate domeniile de activitate, Cehoslovacia devenind un stat socialist înfloritor.

Prin transpunerea în viață a hotărîrilor celui de-al XVI-lea Congres al Partidului Comunist din Cehoslovacia, orientate îndeosebi spre dezvoltarea intensivă a economiei, extinderea bazei energetice și de materii prime și mai buna valorificare a acestora, sporirea eficienței întregii activități, oamenii muncii de la orașe și sate asigură mersul ferm, în continuare, al țării pe calea făuririi societății socialiste dezvoltate.

Legăturile de prietenie și colaborare româno-cehoslovace, avînd bogate tradiții în lupta oamenilor muncii din cele două țări, a popoarelor noastre pentru dobîndirea independenței naționale, împotriva exploatării și fascismului, pentru o viață mai bună, și-au găsit elocventă expresie în participarea armatei române, alături de armatele sovietice, de patrioții cehi și slovaci și de întreaga coaliție antihitleristă, la bătăliile purtate pentru eliberarea Cehoslovaciei de sub dominația nazistă, pentru redobîndirea libertății de către poporul cehoslovac. În luptele desfășurate timp de 146 de zile, armata română a pătruns pe teritoriul cehoslovac pe o adîncime de 400 kilometri, a forțat patru cursuri de ape, a străbătut, prin încleștări crîncene, 10 masive muntoase și a eliberat 1 722 localități, între care 31 de orașe. În luptele pentru eliberarea țării prietene și-au jertfit viața 66.500 de ostași români. Pentru glorioasele fapte de arme, pentru spiritul de sacrificiu și eroismul de care au dat dovadă un număr de peste 5 600 de ostași și ofițeri români au primit ordine și medalii militare cehoslovace.

Căpătînd un conținut nou, superior, în anii făuririi socialismului, relațiile româno-cehoslovace s-au îmbogățit continuu, un cadru fertil asigurînd, în acest sens, Tratatul de prietenie, colaborare și asistență mutuală, declarațiile comune din 1977 și 1981, care au deschis ample perspective conlucrării reciproce multilaterale. Rolul hotărîtor în dezvoltarea acestor raporturi l-au avut și îl au legăturile de prietenie dintre P.C.R. și P.C.C., întîlnirile și convorbirile dintre tovarășul Nicolae Ceaușescu și tovarășul Gustav Husak, care au impulsionat puternic ansamblul colaborării româno-cehoslovace, în interesul țărilor și popoarelor noastre, al cauzei socialismului și păcii în întreaga lume.

Praga, la vîrsta de aur

NOTE DE CĂLĂTORIE

Fierăstruind biruitoare atîtea strînsori, cum a fost cîndva și aceasta dintre cei doi pinteni de piatră ai colinelor Hradcany și Vysehrad, ivite în calea sa aici în podișul Boemiei centrale, Vltava decantează, de peste un mileniu, în susurul undelor ei domoale, o tulburătoare pagină de istorie ce-și pierde începuturile departe, în timp de legendă. Pe atunci, se ridica, impunător, deasupra promontoriului din stînga Vltavei, un castel fortificat, ce avea să înfrunte secolele devenind simbolul orașului. Aproape în același timp, pe platoul situat pe malul opus al apei, apărea, în replică, încă un castel, ca o nouă biruință a statorniciei pe aceste meleaguri. Nu departe de cele două fortărețe s-au așezat apoi harnici meșteșugari, care, descoperind încă de pe atunci în lucrul lor bine făcut secretul dăinuirii peste veacuri, au întemeiat cel dintîi nucleu al așezării — orașul vechi — dincolo de care, spre a-l păstra pentru viitorime, s-a extins mai tîrziu orașul nou, numit astfel și astăzi de praghezi, cu toate că numără și el aproape 650 de ani de la înființare. Așa se face că totul pare a sta, în acest mirific spațiu, sub semnul trăiniciei, ca într-o neîntreruptă ștafetă a generațiilor. Fiecare secol își are aici dimensiuni precise, curgerea timpului reconstituindu-se într-o perpetuă succesiune de valori ale înaintașilor în care urmașii găsesc un permanent îndemn spre fapte și mai mari. Și astfel nu e de mirare că itinerarele vestitelor poduri peste Vltava, ale străzilor ce duc spre vechea piață în mijlocul căreia se ridică turnul primăriei cu renumitul său orologiu, ale nenumăratelor monumente de artă și urbanism în stil gotic sau renascentist, ale esplanadei unice care este piața Vaclav impun atenției o cronologie dăltuită în piatră care coboară nu de puține ori dincolo de hotarul mileniului trecut, îndreptățind orașul să i se atribuie apelativul „de aur". Multe și nu o dată teribile încercări s-au abătut asupra sa, dar iată el a rămas pînă astăzi depozitar al vocației constructive a făurarilor săi, pe care nimic nu i-a putut clinti din drumul spre înfăptuirea celor mai înalte aspirații.

Istoria înnobilează Praga cu farmecul vechimii. Și, totuși, dincolo de însemnele duratei, Praga se înfățișează acum, la tot pasul, ca un oraș ce aparține prezentului pe care-l trăiește întreaga țară. Am participat, în această primăvară, la festivitățile prilejuite de împlinirea a 30 de ani de la apariția ziarului „Vecerni Praha" și, străbătînd timp de cîteva zile poate cele mai interesante trasee ale orașului, am văzut cum deceniile noii sale deveniri socialiste au putut dobîndi, îndeosebi sub raport urbanistic, valoarea unor întregi milenii. Într-un răstimp atît de scurt în comparație cu propria istorie, orașul și-a adăugat nu mai puțin de 37 noi cartiere. O adevărată salbă de ansambluri moderne de locuințe, grupate în jurul unor impunătoare obiective social-culturale — complexe comerciale și de prestări de servicii, școli, creșe și grădinițe — sau al unor întinse parcuri naturale, ori al noilor și mai vechilor unități industriale, toate legate printr-o rețea de largi autostrăzi și bulevarde, ca un imens colier în jurul centrului tradițional. Aceasta este Praga nouă, despre ale cărei dimensiuni vorbește însuși faptul că ea cuprinde peste 40 la sută din populația întregului oraș, mai mult de jumătate din noile locuințe fiind realizate în ultimii 15 ani.

Dar nici Praga veche nu mai este... veche. O simplă plimbare în aceste zile prin centrul său istoric, în care zeci de monumente sînt înconjurate de adevărate păduri de schele, relevă pregnant această realitate. De mai mulți ani, complexele arhitectonice care aduc pînă la noi atîtea mărturii ale veacurilor trecute sînt supuse unei adevărate ofensive a renovării. În fiecare an — ne spunea în acest sens tovarășul Karel Beranek, secretar al Comitetului orășenesc de partid — se cheltuiesc pentru lucrările de renovare a vechilor structuri urbanistice, definitorii pentru ceea ce a fost și trebuie să rămînă în continuare Praga, peste 500 milioane de coroane. Este un efort considerabil, la care se adaugă o amplă mobilizare de forțe umane, cerute de gradul de complexitate al lucrărilor, care, adesea, necesită fonduri mari, consum ridicat de manoperă și timp, întrucît, odată cu restaurările exterioare trebuie soluționate numeroase alte probleme „ce nu se văd", dar de care depinde ca fiecare ansamblu să fie adus la nivelul de confort impus de urbanismul contemporan. Un elocvent exemplu îl oferă restaurarea clădirii istorice a Teatrului Național, soldată în final cu realizarea lîngă acesta a unui complex de clădiri ultramoderne, permițînd realizarea unei noi săli, cu funcții polivalente, pentru cele mai pretențioase și variate montări scenice. Asemenea rezolvări sînt astăzi materializate în numeroase alte edificii impunătoare, gîndite și realizate astfel încît să se integreze armonios în peisajul citadin, aducînd pretutindeni, alături de policromia evocatoare a secolelor trecute, culorile exuberante ale tinereții fără bătrînețe a metropolei de mîine.

Se construiește și se reconstruiește mult la Praga: la suprafață și în subteran, sînt puse în operă proiecte de o anvergură fără precedent; s-au realizat și se realizează pasaje denivelate de mare amplitudine, cum este spre exemplu podul Klement Gotwald, prin a cărui infrastructură circulă metroul, s-au înălțat și se înalță clădiri reprezentative, adevărate bijuterii arhitectonice, încorporînd în același timp nebănuite performanțe tehnice, cum este complexul Palatului culturii, se extinde în ritm rapid rețeaua metroului, cu fermecătoarele ei palate subpămîntene... Într-adevăr, la Praga, se construiește și se reconstruiește mult, dar și temeinic, în virtutea unei tradiții de nedezmințită faimă, dar și a aspirațiilor noi și tot mai înalte ce-i animă pe făurarii ei de astăzi, a încrederii lor depline în idealurile de pace, colaborare și prietenie, ce se regăsesc atît de pregnant în stăruința de a clădi durabil, pentru viitorime.

Dumitru TÎRCOB

Recepție oferită de ambasadorul R. S. Cehoslovace

Cu prilejul celei de-a 40-a aniversări a eliberării Cehoslovaciei de sub dominația fascistă, ambasadorul acestei țări la București, Jan Papp, a oferit, miercuri, o recepție.

Au participat tovarășii Emil Bobu, Nicolae Constantin, Gheorghe Oprea, Ana Mureșan, Ion Stoian, precum și miniștri, membri ai conducerii unor instituții centrale, organizații de masă și obștești, activiști de partid și de stat, generali și ofițeri superiori, personalități ale vieții culturale și științifice, ziariști.

Au luat parte șefi de misiuni diplomatice acreditați în țara noastră, membri ai corpului diplomatic.

Depunerea unor coroane de flori

Miercuri dimineața, ambasadorul Republicii Socialiste Cehoslovace la București, Jan Papp, a depus, cu prilejul celei de-a 40-a aniversări a eliberării Cehoslovaciei de sub dominația fascistă, coroane de flori la Monumentul eroilor luptei pentru libertatea poporului și a patriei, pentru socialism, Monumentul eroilor patriei și Monumentul eroilor sovietici din Capitală.

(Agerpres)

România-Ceaușescu-Pace

Contribuții fundamentale la înfăptuirea idealurilor de pace și independență ale tuturor popoarelor

9 Mai 1877, 9 Mai 1945. Decenii despart cele două date. Prima, zi de glorie în care numele drag de România pornea să străbată veacurile ca nume al unui stat independent. Cea de a doua, zi de triumf al popoarelor iubitoare de libertate asupra celui mai cumplit dușman al omenirii, fascismul. În sufletele și conștiința noastră le apropie același mesaj înalt, aceeași vibrantă mărturie a năzuinței ce i-a însuflețit dintotdeauna pe români: a trăi liberi și singuri stăpîni în țara lor. Aspirații multiseculare ce și-au putut afla deplina materializare în anii socialismului.

În orice țară, pe toate meridianele globului, cuvintele-simbol „ROMÂNIA — CEAUȘESCU — PACE" sînt binecunoscute și elogiate, mărturia universalei consacrări a prestigiului președintelui Nicolae Ceaușescu, al României socialiste, al politicii deschise și principiale a partidului și statului nostru care slujește cu devotament cauza păcii și colaborării internaționale, a progresului și binelui umanității.

Sub conducerea înțeleaptă și clarvăzătoare a partidului, a secretarului său general, tovarășul Nicolae Ceaușescu, România se prezintă astăzi lumii, la aniversarea victoriei asupra fascismului și „Zilei independenței", ca de altfel în intreaga perioadă istorică pe care o numim, cu profundă mîndrie patriotică, „Epoca Ceaușescu", cu măreațe realizări în edificarea noii societăți și în consacrarea țării ca factor activ al păcii, înțelegerii și conlucrării în întreaga lume. Sporirea forței de acțiune a politicii externe românești în viața internațională, ridicarea pe cele mai înalte trepte a respectului și audienței de care se bucură țara noastră în rîndul națiunilor planetei reprezintă corolarul firesc al marilor înfăptuiri înregistrate în opera de construcție socialistă a patriei.

La temelia marilor resurse ale politicii externe românești de a dezvolta relații bilaterale, pe multiple planuri, cu toate statele lumii și, totodată, de a acționa eficient în favoarea idealurilor supreme ale omenirii se află caracterul profund științific al acestei politici, care pornește de la analiza temeinică, materialist-dialectică, a fenomenelor și proceselor vieții internaționale, a realităților actuale și tendințelor dezvoltării social-istorice, fapt care permite stabilirea realistă, judicioasă și clarvăzătoare a direcțiilor și obiectivelor ei fundamentale.

Este meritul excepțional al președintelui Nicolae Ceaușescu de a fi înzestrat politica externă românească cu o concepție de largă perspectivă, profund științifică, o concepție capabilă să discearnă, în tumultul proceselor și evenimentelor internaționale, orientările și căile de acțiune cele mai potrivite pentru a servi interesele fundamentale ale poporului român și, în același timp, năzuințele comune ale tuturor popoarelor lumii de a trăi în pace, la adăpost de pericolul unui holocaust nuclear.

Afirmarea dreptului fiecărui popor de a trăi și a-și clădi destinul conform propriei voințe și propriilor aspirații constituie o coordonată fundamentală a politicii noastre externe. România, președintele ei au militat și militează neobosit pentru independența și libertatea fiecărui popor, pentru întronarea și generalizarea noilor principii de relații între state.

Analizînd cu o înaltă responsabilitate politică situația deosebit de gravă care marchează viața internațională în ansamblul ei și viața fiecăruia din popoarele lumii, atrăgînd atenția în modul cel mai clar asupra pericolelor ce amenință omenirea — și este vorba, în primul rînd, de pericolul cataclismului nuclear, ca urmare a intensificării cursei înarmărilor, îndeosebi a celor nucleare — relevînd deschis adevărul asupra marilor probleme ce confruntă lumea contemporană, secretarul general al partidului a definit în mod strălucit căile ce sînt capabile să ducă la stoparea procesului de deteriorare a situației internaționale, la reluarea cursului pozitiv al încrederii, securității, păcii, dezarmării și colaborării, punînd în evidență necesitatea de a se lua în considerare învățămintele pe care le impune umanității cel de al doilea război mondial, învățăminte care își păstrează o nestirbită actualitate.

În baza unui optimism lucid, izvorît din cunoașterea și interpretarea materialist-dialectică a realităților lumii contemporane, România socialistă manifestă convingerea nestrămutată că există astăzi forțe care, acționînd unite, pot să împiedice războiul, să asigure afirmarea unei politici de independență și destindere și să statornicească o pace trainică în lume.

Emil JURCĂ

În apărarea dreptului suprem al oamenilor la viață

- **Ca urmare a unei inițiative a României, Adunarea Generală a O.N.U. a proclamat „Deceniul dezarmării 1970–1980".**
- **La O.N.U. a fost prezentat documentul „Poziția României în problemele dezarmării, în primul rînd a dezarmării nucleare, și instaurarea unei păci trainice în lume".**
- **Istoricele inițiative de pace și dezarmare ale tovarășului Nicolae Ceaușescu din toamna anului 1981 și primăvara anului 1982 au determinat o suită de impresionante adunări populare, care au culminat cu Apelul poporului român, însumînd 18 milioane de semnături, trimis celei de-a doua sesiuni a Adunării Generale a O.N.U. consacrate dezarmării.**
- **Din inițiativa României, Adunarea Generală a O.N.U. a adoptat o rezoluție vizînd oprirea amplasării noilor rachete americane în Europa occidentală și realizarea măsurilor de răspuns anunțate de Uniunea Sovietică, precum și reluarea tratativelor de la Geneva.**

INFORMAȚIA pe tot globul

Adunarea festivă de la Moscova

consacrată celei de-a 40-a aniversări a victoriei poporului sovietic în Marele Război pentru Apărarea Patriei

MOSCOVA. — La Palatul Congreselor de la Kremlin a avut loc, miercuri, adunarea festivă consacrată celei de-a 40-a aniversări a victoriei poporului sovietic în Marele Război pentru Apărarea Patriei (1941—1945).

În prezidiul adunării au luat loc Mihail Gorbaciov, secretar general al C.C. al P.C.U.S., alți conducători de partid și de stat sovietici, comandanți militari, veterani de război, eroi ai muncii.

Au luat loc, de asemenea, șefii delegațiilor din țările socialiste și din alte state prezenți la această aniversare.

În prezidiu se afla tovarășul Iosif Banc, membru al Comitetului Politic Executiv, secretar al C.C. al P.C.R., șeful delegației de partid și de stat din țara noastră.

În marea sală a Congreselor erau prezenți eroi ai Uniunii Sovietice și eroi ai muncii, luptători care s-au distins în Marele Război pentru Apărarea Patriei, reprezentanți ai muncitorilor și colhoznicilor din toate republicile unionale, militari, oameni de știință, artă și cultură.

Au fost prezenți, de asemenea, reprezentanți ai unor partide comuniste și muncitorești din diferite țări ale lumii, delegații de partid și guvernamentale din țări în curs de dezvoltare, reprezentanți ai unor partide socialiste, social-democrate și ai altor partide, oameni de stat din străinătate, reprezentanți ai unor organizații internaționale și ai unor organizații obștești, veterani de război din diverse țări, șefi ai misiunilor diplomatice acreditați în Uniunea Sovietică.

În sală se aflau membrii delegației militare române, ai delegațiilor U.G.S.R. și U.T.C.

Adunarea a fost deschisă de V.V. Grișin, membru al Biroului Politic al C.C. al P.C.U.S., prim-secretar al Comitetului orășenesc Moscova al P.C.U.S.

La adunarea festivă, tovarășul Mihail Gorbaciov, secretar general al C.C. al P.C.U.S., a prezentat un raport.

Primul ministru al guvernului român și-a încheiat vizita oficială în Thailanda

BANGKOK. — Miercuri s-a încheiat vizita oficială a primului ministru al Guvernului Republicii Socialiste România, tovarășul Constantin Dăscălescu, în Thailanda.

Premierii celor două țări și-au exprimat satisfacția pentru rezultatele cu care s-au încheiat convorbirile oficiale, apreciindu-le drept o contribuție importantă la dezvoltarea colaborării multilaterale româno-thailandeze. S-a reafirmat voința celor două guverne de a acționa pentru transpunerea în viață a acțiunilor convenite, pentru identificarea de noi măsuri vizînd adîncirea colaborării economice reciproc avantajoase.

Primul ministru al guvernului român a adresat primului ministru al guvernului thailandez invitația de a face o vizită oficială în Republica Socialistă România. Invitația a fost acceptată cu plăcere.

La plecare, pe aeroportul din Bangkok, primul ministru al guvernului român a fost salutat de primul ministru thailandez, de alte persoane oficiale thailandeze. După intonarea imnurilor de stat ale României și Thailandei, o gardă militară a prezentat onorul.

Cu prilejul vizitei au fost semnate contracte economice pentru anul 1985, cît și pentru perioada 1986—1990, și au fost convenite acțiuni de cooperare în producție.

★

SINGAPORE. — Miercuri după-amiază tovarășul Constantin Dăscălescu, prim-ministru al Guvernului Republicii Socialiste România, a sosit la Singapore unde va face o vizită oficială la invitația primului ministru al Republicii Singapore, Lee Kuan Yew.

Cu prilejul aniversării Zilei Victoriei

BERLIN. — La Berlin a avut loc o adunare solemnă consacrată celei de-a 40-a aniversări a victoriei asupra Germaniei hitleriste și eliberării poporului german de sub fascism. Au luat parte Erich Honecker, secretar general al C.C. al P.S.U.G., președintele Consiliului de Stat al R.D. Germane, alți conducători de partid și de stat din R.D.G.

PARIS. — Franța a celebrat miercuri, printr-o serie de manifestări oficiale, împlinirea a patru decenii de la încheierea celui de-al doilea război mondial. Președintele Republicii Franceze, François Mitterrand, a depus o jerbă de flori la Mormîntul soldatului necunoscut, situat sub Arcul de Triumf.

LONDRA — Cu ocazia celei de-a 40-a aniversări a victoriei asupra fascismului, la Londra a avut loc un serviciu comemorativ național la care au asistat regina Elisabeta a II-a și primul ministru Margaret Thatcher, precum și foști combatanți în cel de-al doilea război mondial.

HAGA. — În Olanda, cea de-a 40-a aniversare a eliberării de sub ocupația fascistă a fost marcată prin adunări festive și mitinguri comemorative. Deschiderea manifestărilor a avut loc la 1 mai cu o paradă a veteranilor din forțele aeriene aliate participante la „Operațiunea Manna", prin care în iarna anilor 1944—1945 populației olandeze îi s-au furnizat alimente pe calea aerului. Pretutindeni în Olanda pot fi văzute expoziții despre război și eliberare, transmite agenția DPA.

BONN. — La Bonn a avut loc o sesiune comună a celor două camere ale parlamentului R.F.G. — Bundestagul și Bundesratul, în cadrul căreia a fost marcată împlinirea a 40 de ani de la încheierea celui de-al doilea război mondial.

O EXPOZIȚIE INTITULATĂ „Amenințarea nucleară pentru omenire" s-a deschis la Belgrad. Organizată de Uniunea iugoslavă pentru pace, independență și egalitatea națiunilor, în colaborare cu O.N.U., expoziția cuprinde — după cum relatează agenția Taniug — numeroase panouri și fotografii care prezintă ororile bombardamentelor atomice asupra orașelor Hiroshima și Nagasaki, constituind, totodată, un avertisment față de pericolele cursei înarmărilor, îndeosebi în domeniul nuclear, ale consecințelor dezastruoase ale unei conflagrații atomice pustiitoare.

Redacția și administrația: cod 70711, str. Brezoianu nr. 23-25, sector 1, of. PTTR 1. Centrala telefonică 13.27.77. Secția scrisori — jucidie: 13.27.72. Publicitatea cod 70709 str. 13 Decembrie 24, sector 1, of. PTTR 1, telefon 14.15.16. Abonamentele se fac la toate oficiile poștale și difuzorii din întreprinderi și instituții. Cititorii din străinătate se pot abona prin ROMPRESFILATELIA, Sectorul export-import presă, P.O. Box 12—201, telex 10376 persfir, București, calea Griviței nr. 64—66. Tiparul: I. P. „INFORMAȚIA" 1 2 3 4

POPORUL NOSTRU, STRÎNS UNIT ÎN JURUL PARTIDULUI, AL SECRETARULUI SĂU GENERAL, TOVARĂȘUL NICOLAE CEAUȘESCU, OMAGIIND LUPTA ÎNAINTAȘILOR PENTRU LIBERTATE ȘI INDEPENDENȚĂ, ACȚIONEAZĂ FERM PENTRU ÎNFĂPTUIREA OBIECTIVELOR ÎNFLORIRII PATRIEI

PROLETARI DIN TOATE ȚĂRILE, UNIȚI-VĂ !

INFORMAȚIA Bucureștiului

ZIAR AL COMITETULUI MUNICIPAL BUCUREȘTI AL P.C.R. ȘI AL CONSILIULUI POPULAR AL MUNICIPIULUI BUCUREȘTI

ANUL XXXII – Nr. 9816 | 4 PAGINI – 50 BANI | Vineri 10 mai 1985

ÎN PREZENȚA TOVARĂȘULUI NICOLAE CEAUȘESCU

ieri, intr-o atmosferă sărbătorească, a avut loc în Capitală

ADUNAREA FESTIVĂ

dedicată celei de-a 40-a aniversări a victoriei asupra fascismului și „Zilei independenței de stat a României"

În prezența tovarășului Nicolae Ceaușescu, secretar general al Partidului Comunist Român, președintele Republicii Socialiste România, joi, 9 mai, a avut loc, în Capitală, adunarea festivă dedicată celei de-a 40-a aniversări a victoriei asupra fascismului și „Zilei independenței de stat a României".

Organizată de Comitetul Central al Partidului Comunist Român, Consiliul de Stat și Guvernul Republicii Socialiste România, adunarea s-a constituit într-un fierbinte omagiu adus eroilor neamului, tuturor celor care s-au jertfit pentru libertatea și independența patriei, relevînd contribuția României la victoria asupra fascismului, țara noastră angajîndu-se, după înfăptuirea revoluției de eliberare socială și națională, antifascistă și antiimperialistă de la 23 August 1944, cu întregul său potențial material și uman, alături de ostașii armatei sovietice, în lupte împotriva Germaniei hitleriste.

Adunarea a dat expresie, de asemenea, înaltei prețuiri a rolului istoric al partidului nostru comunist în unirea tuturor forțelor naționale, democratice, patriotice, revoluționare, împotriva fascismului, a războiului, în lupta pentru dreptate socială și independență, pentru edificarea pe pămîntul României a societății socialiste și comuniste.

(Continuare în pag. a III-a)

În spiritul sarcinilor trasate la Consfătuirea de lucru de la C.C. al P.C.R.

MUNCĂ AVÎNTATĂ PENTRU ÎNDEPLINIREA EXEMPLARĂ A PLANULUI, PENTRU PERFECȚIONAREA ÎNTREGII ACTIVITĂȚI

Suplimentar, la export

LA ÎNTREPRINDEREA DE UTILAJ CHIMIC „GRIVIȚA ROȘIE", se acționează hotărît pentru înfăptuirea exemplară a sarcinilor trasate de secretarul general al partidului la Consfătuirea de lucru de la C.C. al P.C.R., pentru a spori astfel realizările obținute de la începutul anului și pînă în prezent. **În prima decadă a acestei luni**, ne precizează **Ioan Sterian**, șeful serviciului de export, **au fost expediate beneficiarilor externi produse în valoare de peste 20 milioane lei** — recipiente sub presiune, schimbătoare de căldură, răcitoare cu aer, coloană de distilare și piese de schimb pentru instalații chimice. **Pentru perioada următoare, s-au luat măsuri de finalizare într-un timp cît mai scurt a tuturor comenzilor din luna mai și de lansare în fabricație a celor din lunile viitoare**, urmărindu-se zilnic, pe bază de grafice, modul în care se realizează producția fizică, prioritar cea de export. Notăm, în acest context, că în primele 4 luni livrările suplimentare către beneficiarii de peste hotare însumează peste 4 milioane lei.

Contractele – integral onorate

La **ÎNTREPRINDEREA DE APARATE ELECTRONICE DE MĂSURĂ ȘI INDUSTRIALE** se acordă o atenție deosebită onorării comenzilor prioritare. În luna aprilie, s-a realizat o producție fizică suplimentară în valoare de circa 400 de mii lei, concretizată în aparate de măsură și control. În momentul de față pe liniile de fabricație se află numeroase produse ce aparțin tehnicii de vîrf cum ar fi osciloscoape, frecventmetre, radiotelefoane.

— Potrivit indicațiilor date de tovarășul Nicolae Ceaușescu la Consfătuirea de lucru de la C.C. al P.C.R., colectivul nostru acționează ferm pentru a onora în această lună comenzile restante — ne spune **Ioan Crețu**, șeful serviciului plan-dezvoltare. **De altfel, este semnificativ în acest sens faptul că la radiotelefoanele din nouă generație planul lunar este, față de aprilie, mai mare cu circa 50 la sută.** În vederea creșterii ritmului de lucru, la toate benzile de montaj s-au luat măsuri pentru asigurarea stocurilor necesare de semifabricate și componente electronice, au fost întărite asistența tehnică pe schimburi și componența unor echipe de execuție.

Actualitatea în agricultură

Prioritățile zilei : PRĂȘITUL ȘI IRIGAȚIILE

În Sectorul agricol Ilfov, ca pretutindeni în țară, „pulsul" muncii bate tot mai puternic. Acționînd în spiritul orientărilor și indicațiilor date de tovarășul Nicolae Ceaușescu la recenta Consfătuire de lucru de la C.C. al P.C.R., mii și mii de locuitori ai satelor participă în aceste zile cu energii sporite la efectuarea în cele mai bune condiții a lucrărilor agricole, astfel încît să se obțină recolte cît mai bogate la toate culturile. Sub conducerea organelor și organizațiilor de partid, comandamentele locale de dirijare a campaniei mobilizează forțe umane și materiale tot mai puternice pentru finalizarea optimă a tuturor acțiunilor prioritare, pe agenda urgențelor înscriindu-se, acum, întreținerea exemplară a culturilor și intensificarea irigațiilor.

N. FLORIAN

(Continuare în pag. a III-a)

LEGĂMÎNT

Străbunii și părinții ne-au dat o libertate
În 9 Mai cînd pacea a coborît spre noi,
Cu aripi de lumină, de vis și demnitate,
Din sîngele atîtor nemuritori eroi.

Un 9 Mai pe plaiul acestui dac pămînt,
Cu aripi de lumină din tricolor ivite :
Avem, prin Ceaușescu, înaltul legămînt
De-a înălța o țară, cu inimi strîns unite !

RUSALIN MUREȘANU

Informații culturale

ÎN CINSTEA ZILEI DE 9 MAI, Teatrul muncitoresc „Măgurele" a prezentat spectacolul de muzică și poezie **„Eroi de ieri, de azi, de miine"**, în regia lui Petre Popescu, de la Teatrul „Bulandra", instituție ce patronează întreaga activitate artistică de amatori la Centrul Național de Fizică. Cenaclul „G. Călinescu", de la Academie, a susținut, la Casa de Cultură „Nicolae Bălcescu", un concert omagial al violoniștilor **Mihai Constantinescu** și **Corina Bura**. Cu acest prilej, poetul **Ion Potopin** a recenzat volumul **„Ieșirea din ceață"** (jurnale de război, amintiri), apărut în Editura Militară. La concursul cu tema **„Pagini literare care evocă lupta pentru independența națională"**, organizat de Biblioteca Municipală și Comitetul U.T.C. al sectorului 2, la Liceul Industrial de Mecanică Fină, pe primul loc s-a situat echipajul alcătuit din elevii **Daniela Costache**, **Nela Stroe** și **Anghel Toma**.

MUZEUL COLECȚIILOR (calea Victoriei nr. 111) găzduiește o expoziție conținînd lucrări plastice realizate de preșcolari, elevi și studenți în cadrul concursului **„Pentru sănătate și umanitate"**. Spre sfîrșitul lunii, muzeul va găzdui **Anuala de grafică**. De asemenea, se pregătește aici expoziția de pictură a **Nadiei Popovici**. În cadrul colecției **„Alexandra și Barbu Slătineanu"** este expusă, temporar, grafica intitulată **„Culegătoarea de morcovi"** a marelui pictor olandez Van Gogh, singura lucrare a acestuia aflată la noi în țară. În ciclul **„Mari civilizații"**, duminică, ora 11, va fi prezentată prima parte din **„Civilizația precolumbiană"**, de către muzeografa **Victoria Ceoceanu**. **Studioul de creație pentru copii și tineret** se întrunește miercurea, joia și sîmbăta, orele 16—18. Informații și înscrieri la tel. 50.61.32.

„MARILE ÎNTÎLNIRI MUZICALE ALE TEATRULUI MIC" continuă, luni, ora 18, cu manifestarea **„Haendel și spiritul barocului"**. Prezintă muzicologul **Iosif Sava**. Invitați: compozitorul **Aurel Stroe**, criticul de artă **Grigore Arbore**, muzicologul **Ada Brumaru**, mezzosoprana **Martha Kessler**, pianistul **Dan Grigore**, actrița **Mariana Cercel**, violoncelistul **Marin Cazacu**, tinerii interpreți **Angela Burlacu**, **Mioara Manea**, **Liliana Petrescu**.

Vă informăm despre

EXTINDEREA REȚELEI DE TERMOFICARE

În acest an, paralel cu amplele lucrări din domeniul alimentării cu apă, al modernizării căilor rutiere etc., menite să contribuie la creșterea confortului urban, importante noi obiective sînt de consemnat și în ceea ce privește rețeaua de termoficare: **15 km de magistrale și rețele** se vor adăuga celor existente, reprezentînd un volum de lucrări de peste trei ori mai mare decît în 1984.

Astfel, în trimestrul III se va încheia construirea magistralelor de termoficare din zona bd. Dimitrie Cantemir și tot atunci vor începe lucrările la magistrala Șura Mare — Pieptănari, prin care agentul termic va circula anul viitor. În trimestrul IV vor fi date în exploatare magistralele Teiul Doamnei — Cheile Zănoagei și Uverturii — Pod Ciurel.

În aceste zile s-au încheiat lucrările de modernizare a rețelei și de construire a **noi puncte termice** în zona Berceni Sud I, iar peste cîteva săptămîni se vor termina și **modernizările** rețelei de termoficare din zona pasajului Muncii. Pînă la sfîrșitul lunii iunie va fi modernizată rețeaua din zona Pantelimon — Morarilor; în trimestrul III vor fi date în exploatare, îmbunătățite, rețelele din zonele Cringași și Beller-Bitoliei și vor începe lucrări similare în zona Grivița-Buzești. Tot în acest an vor fi terminate numeroase puncte termice cu rețelele aferente dintre care, în trimestrul II, în zonele Mărgeanului, bl. 124—125 și Rahova — Ferentari, bl. 85—92, în trimestrul III, în zonele Mihai Bravu — Dimitrov, bl. D1-D4, Văcărești — Plugarilor, bl. 85—95, Olteniței Nord, bl. 11—24, Cringași, bl. 15—23, Păcii Sud-Liniei, bl. 1A—2B, Dristor — Tomis, bl. 20K—20 M, Dristor — Răcari — Miraj, bl. 60—75 și în trimestrul IV, în zonele Aviației, Soldat Croitoru, bl. 2—18, Olteniței — Placare, bl. 12.

H. TABACU

Noi unități comerciale în sectorul 3

Prima parte a acestui an, alături de celelalte obiective edilitare date în folosință, a consemnat pentru locuitorii sectorului 3 și o sporire considerabilă a rețelei comerciale. Pînă la finele lui 1985, suprafața unităților comerciale care vor fi deschise va fi de aproape două ori mai mare decît cea inaugurată anul trecut. Cele mai importante dintre noile unități sînt complexul comercial „23 August", precum și cele 20 de magazine și unități prestatoare de servicii, aflate în preajma marii întreprinderi.

În perioada imediat următoare, la intersecția șoseaua Mihai Bravu — calea Dudești — b-dul I.B. Tito, la parterul blocul R 1 vor fi deschise un magazin de încălțăminte și o unitate CEC; la parterul blocurilor R 2 și R 3 vor fi inaugurate, de asemenea, diverse unități comerciale (chimicale, articole menaj, Expres, florărie, librărie), iar la parterul blocurilor 54—55 de la intersecția Mihai Bravu — Vitan — o alimentară și o cofetărie.

Pentru sporirea confortului urban

În sectorul 1 se desfășoară, în această perioadă, importante acțiuni pentru sporirea confortului urban. După cum ne informează ing. Constantin Bratu, directorul ADP, pînă acum s-au executat reparații (peste 19.759 mp) la pavajele unor șosele și bulevarde intens circulate și s-au asfaltat alți 7230 mp. Pe unele străzi — o suprafață de 3560 mp — s-au efectuat pavări cu bolovani de rîu, iar pe 1050 m au fost reparate și înlocuite bordurile.

Se află în fază finală plantările de primăvară, întîrziate datorită vremii nefavorabile, pînă în prezent fiind reamenajate 150.000 mp spații verzi în zonele Titulescu, Banu Manta, Kiseleff, Dorobanților, calea Victoriei, Știrbei Vodă, Podul Grant, cartierul Băneasa, parcurile Nuferilor și Griviței. S-au plantat 400 arbori în calea Dorobanților, Știrbei Vodă, Chitila, 1 Mai, Ilie Pintilie și în jurul blocurilor noi din Băneasa. În parcurile Nuferilor, Griviței, Dorobanților, Victoriei, ca și în zona Podului Grant s-au plantat 1500 de conifere, iar în cartierul Băneasa, șos. Kiseleff și zona Podului Grant peste 7450 de boschete. În zonele Banu Manta, Titulescu și Băneasa, numărul arbuștilor ornamentali plantați depășește 42 000. Șos. Kiseleff și bd. 1 Mai vor deveni, în curînd, „alei" ale trandafirilor, numai în această primăvară plantîndu-se 22 000 fire. Peste 200 000 flori de sezon vor da un plus de frumusețe căilor Victoriei, Dorobanților, Griviței și șos. București — Ploiești. De altfel, în acest an s-a acordat o importanță deosebită amenajării șoselelor de penetrație în oraș ca și liniei de centură, oferind astfel celor ce ne vizitează o frumoasă carte de vizită a marelui oraș.

M. RĂDULESCU

„STELELE PRIMĂVERII"

Așa se intitulează spectacolul cultural-sportiv (sport, muzică și umor) organizat de clubul Steaua, miine, cu începere de la ora 17, pe stadionul din bd. Ghencea. În program figurează, între altele, demonstrații de călărie (dresaj olimpic), de gimnastică, un meci de handbal între campionii de ieri ai Stelei (îi vom revedea, de pildă, pe Cristian **Gațu**, **Gheorghe Goran**, **Ștefan Orban** sau **Mihai Marinescu**) și cei de azi (cu **Nicolae Munteanu**, **Ștefan Birtalan**, **Vasile Stingă**, **Cezar Drăgăniță** în formație), o partidă de fotbal între jucătorii Stelei din generația '70 și o selecționată a actorilor, demonstrații de parașutism.

Programul artistic va fi susținut, printre alții, de **Nicu Constantin**, **Gil Dobrică**, **Ștefan Hrușcă**, **Vasile Șeicaru**, **George Mihăiță**, **Horațiu Mălăele**, **George Nicolescu**, **Ana și Horia Moculescu**, iar prezentarea spectacolului va fi făcută de **Cristian Țopescu** și **Octavian Vintilă**.

Sport

Ieri, pe Stadionul Tineretului

O reușită manifestare sportivă pionierească

O nouă și reușită manifestare sportivă de masă s-a desfășurat ieri pe terenurile de la „Tineretului". Organizată de C.M.B.E.F.S. și Consiliul Municipal al Organizației Pionierilor și **dedicată celei de-a 40-a aniversări a victoriei asupra fascismului și Zilei Independenței României**, această **„Serbare sportivă pionierească"** a cuprins atractive întreceri de cros (cu acest prilej s-au desfășurat și finalele pe Capitală ale „Crosului pionierilor"; **Elena Șerbănescu, de la Șc. gen. 190**, și **Cristian Ionescu**, de la Șc. **gen. 128 — la cat. 11—12 ani**, **Mihaela Marinescu**, de la Șc. gen. 170 și **Radu Crețulescu**, de la Șc. gen. 66 — la cat. 13—14 ani, urmînd a participa la finalele pe țară programate la Buzău, pe 26 mai), frumoase demonstrații de gimnastică, întreceri de triciclete, meciuri de minifotbal, volei, baschet, handbal și rugbi, un pasionant simultan de șah.

Tot cu acest prilej a avut loc festivitatea de premiere a reprezentanților Capitalei, care **la finalele pe țară ale „Crosului tineretului" au ocupat primul loc în clasamentul general.**

● **Astăzi, la ora 19, la cinematograful Scala va avea loc premiera unui nou film artistic, dedicat marilor noștri campioni. Este vorba de „RECORDURI, LAURI, AMINTIRI", în regia lui Anghel Mora** și comentariul semnat de **Octavian Vintilă.**

● **La turneul interzonal masculin de șah de la Tunis, Vlastimil Hort — Mihai Şubă, remiză după 9 ore de dispută!**

● **Ieri, în divizia A de polo, Dinamo — Rapid 9—7, în cel mai important meci al turneului care se desfășoară în bazinul Dinamo.**

Memento fotbalistic

DIVIZIA A — Duminică, de la ora 17,30, în „Regie", **Sportul studențesc — „Poli" Timișoara** și pe „Giulești", **Rapid — Politehnica Iași**. În deplasare, Steaua va juca cu Corvinul, iar Dinamo cu S.C. Bacău.

DIVIZIA B — Duminică, etapă interbucureșteană. De la ora 11, **Metalul** va întîlni **Dinamo Victoria** (pe stadionul Metalul), **Autobuzul** pe **Mecanică fină Steaua** (pe stadionul Autobuzul), iar **Automatica** pe **Progresul Vulcan** (pe terenul Automatica).

DIVIZIA C. — Duminică, **de la ora 11, pe** terenurile **primelor formații: Viscofil — Tehnometal; Abatorul — Aversa; I.C.S.I.M. — Flacăra roșie; Danubiana — MECON. Luceafărul va juca**, la Crevedia, **cu Avicola.**

CATEGORIA „ONOARE" — Sîmbătă, de la ora 16 vor avea loc partidele (de la ora 18 vor juca juniorii): Electroaparataj — Mașini unelte; Calculatorul — Electronica; Electra — Granitul; Icar — MECOS; URBIS — Gloria; I.C.M.E. — C.F.R.B.T.A.; Voința — I.M.G.B.; Laromet — Automecanica.

Ancheta noastră pe teme de sezon

Cele 12 băuturi răcoritoare sînt... două. Și nu peste tot...

Deci, spre 30 de grade Celsius! Sigur că, mai ales la prînz, a început să fie foarte cald, dar să nu cîrtim: am așteptat mai bine de o jumătate de an acest „eveniment". Au revenit în actualitate răcoritoarele și, după cum am relatat, furnizorii — de sucuri, de înghețată — ne promiteau variate și îndestulătoare „antidoturi" ale caniculei.

Iată, însă, că în ultimele zile mai mulți cititori ne semnalează că respectivele promisiuni nu au o deplină acoperire, sesizîndu-ne îndeosebi absența băuturilor răcoritoare „la sticlă" nu numai din numeroase unități Alimentara sau ILF, dar și din cofetării, unde „băutura casei" — aceea binecunoscută, pregătită în laboratoarele ICR și oferită în pahare sub clasicul nume (și gust) de citronadă — rămîne suverană. Pe urmele acestor semnale am putut constata îndreptățirea lor. Cu foarte puține excepții, unitățile sînt aprovizionate, în cel mai bun caz, cu Quick sau Citrom; în cofetăriile din zona centrală, dar și din Dorobanți ori Floreasca etc., se perseverează în a impune consumatorului băutura „la pahar". Chiar: de ce, oare, această predilecție?! Nu facem nimănui procese de intenție, nu dăm ascultare nici unor nedumeriri poate nefondate ale consumatorilor („cam fără gust, cam incoloră, cam..."), cert este însă că și în cofetării trebuie să existe posibilitatea alegerii. Ni se pare neîntemeiată, de pildă, scuza personalului de la „Universității" („nu prea avem spațiu de depozitare"), întîlnită de altfel și în alte unități... Tot astfel, greu de înțeles cum o unitate ILF de mare dever — cea din piața Dorobanți, bunăoară — nu găsește de cuviință ca la o tonetă să vîndă permanent și băuturi răcoritoare, în cîteva variante.

Să revenim însă la promisiunile furnizorilor și ale beneficiarilor. Directorul comercial al Întreprinderii de sucuri și băuturi răcoritoare, **Dumitru Ungureanu**, rămîne pe poziții:

— **Fabricăm 12 sortimente de băuturi. Desigur, nu toate în aceeași zi, dar zilnic putem livra 6. În afară de Quick și Citrom, cele cu arome naturale — de smeură, căpșuni etc. Unitățile noastre de desfacere sînt bine aprovizionate.**

— **Mai ales băuturile cu arome naturale sînt bine apreciate și totuși în unitățile ICR sau IAPL, ale ITHR, ICL Alimentara și ILF sînt adevărate rarități. Nu puteți onora comenzile?**

— **Putem acoperi orice cerere. Capacitatea de producție este de circa 600.000 de sticle pe zi și, folosind și stocul creat în zilele cu o cerere mai mică, putem livra zilnic un milion de sticle.**

Ce zic beneficiarii? Să-l ascultăm, de pildă, pe directorul ICR 2, **Ion Grecu**:

— **În ceea ce ne privește, ridicăm de la ISRB toate cantitățile contractate. Este, însă, adevărat că livrarea continuă să decurgă greoi, fiind cazuri cînd o mașină abia dacă poate fi încărcată după o zi întreagă de așteptare!**

— **Toate cantitățile, ați spus. Dar sortimental?**

— **Din păcate, nu întotdeauna avem posibilitatea ca într-adevăr să alegem...**

Nu ne propunem să arbitrăm aceste opinii, să fim sinceri, cam contradictorii... Dar, discutînd aceste aspecte și cu tovarășul **Octavian Anghel**, director general adjunct al Direcției Generale Comerciale, a relevit cu claritate necesitatea **ca posibilitățile de producție reale ale furnizorului să fie mai bine valorificate** (inclusiv în privința asigurării diversității sortimentale și a calității băuturilor), după cum se impune și ca rețeaua de desfacere să-și respecte riguros obligațiile pe care le are în acest domeniu. Credem că **este mai mult decît** oportună **în acest sens inițierea** de către D.G.C. — acum, la început **de sezon estival** — a unei întîlniri **de lucru** între furnizor **și toți beneficiarii**. Ar fi un **prilej de a discuta** mai temeinic **și mai eficient și** despre **organizarea transportului băuturilor, care** continuă **să se efectueze** încrucișat, cu pierdere **de timp și** risipă de **combustibil.**

P. CALAPODESCU

Cronica zilei

Astăzi este cea de-a zecea zi a lui Florar. Un „florar" **care ne oferă și o probă de... caniculă pur estivală ● MILIOANE DE FLORI**. Să începem cu o informație foarte la **obiect: în serele sectorului 6 se produc 3 milioane de flori care vor înfrumuseța străzile și zonele verzi din această parte a orașului. Pînă la finele anului numărul arborilor și arbuștilor care vor fi plantați tot aici se va ridica la peste 10 000 ● OCHI ALBI ȘI NEGRI!** Proxima premieră a Teatrului de Comedie se numește **„Avea două pistoale, cu ochi albi și negri"**, este semnată de Dario Fo și tradusă de Angela Ioan. Versiunea scenică și regia și le-a asumat Grigore Gonța, iar în fruntea distribuției se află chiar directorul teatrului, Silviu Stănculescu. Primele spectacole în 14, 15, 17 și 19 mai, ora 19 ● **LEGUMICULTURĂ.** Astăzi, pe terenul fermei legumicole a C.A.P. Chitila sînt prezenți după orele de program și oameni ai muncii de la IMMR Grivița **Roșie și de la** IPICCF **care ajută la manevrarea instalațiilor de irigații și la udatul** plantelor. După cum ne-au informat președintele cooperativei **Gherghe Anghel și inginerul Mircea Bora**, acțiunea „**numărul unu" este plantarea roșiilor de vară pe 10 hectare ● PRESTAȚII. Asociațiile de locatari din blocurile proprietate personală care doresc să remedieze sau să înlocuiască tubulatura instalațiilor de evacuare a gunoiului menajer se pot adresa** ICRAL Pajura, **în str. Polizu nr. 15**, sau la **telefonul 59 20 17 ● ECLIPSĂ. Următoarea eclipsă de lună — după cea din 4/5 mai — va putea fi urmărită la 28 octombrie ● SALCÎMUL JAPONEZ.** O varietate de salcîm japonez, necunoscută în literatura de specialitate și descrisă pentru prima dată de către specialiștii din țara noastră în 1969, a primit denumirea de „Sophora japonica București" și a fost înregistrată de către prestigioasa revistă „The American Horticultural Magazine" subliniindu-i-se valoarea ornamentală ● **HANORAC-SACOȘĂ.** Nu este nici o greșeală: noul model **de hanorac** realizat de **I.C. Tîrgu Mureș**, din tercot **subțire dar** rezistent, poate fi **folosit, prin** pliere, ca sacoșă! ● **VULCANIZARE.** O unitate-**model de vulcanizare** a anvelopelor **pentru** toate tipurile **de autoturisme** funcționează, **de cîtăva vreme**, la intrarea în **parcajul subteran** „Intercontinental" **din** spatele Teatrului **Național**. Instalațiile de aici, cu un mare grad de originalitate au fost create de către un **pasionat al** acestei profesii, **mecanicul** Petrică Slușarenco ● **ÎN EXCLUSIVITATE.** I.C.S. **Romarta a pus** în vînzare noi loturi de mărfuri pentru sezonul cald, între care 8 modele de rochii din pînză de in, produse la „Textila" Ploiești și „Arta Casnică" Breaza. Acestea pot fi găsite la magazinul „Eva" și la cel din Piața Universității ● **GALĂ DE FILME.** O interesantă gală de filme pe teme rutiere organizată de către Serviciul Circulație în colaborare cu rectoratul Institutului de Agronomie, are loc **astăzi, la ora 17**, în aula institutului.

Rubrică redactată de **Octavian ANDRONIC**

Telev...

20.00 Te... Actualitate... mie. Puter... re pentru... integrală... economice... dran mon... și proble... contempor... Steaua făr... curs pent... liști de m... Etapa I. ... nal. 22.0... programul...

Buletin m...

Vreme... cu cer va... ratura min... dimineață... la Băneasa... de la Fila... zilei tempe... depăși 28 ...

● **O NOU... RESTAUR...** trecute, a... cuitul fun... cantină-res... neficiari -... muncii de... derea de... teriale... Organizată... structie r... întreprinde... de I.A.P... noua unita... o sală cu... 250 locuri... linie de a... cum și de... te pentru... paratelor... păstrarea... me. În c... ționează o... fi! Gospo... borator pe... de cofetăr... De sublini... bună part... rile prim... de la gos... (zootehnic... ale întrep...

● **ÎN** ... Peste 460... vor muta,... rioadă, în... Este vorba... meni ai m... treprinderil... 5, care b... zonele Mă... laj. Rahov... de noi l... primă „tra... 5000 prevă... în folosinț... în sector.

SCHIMB camere Dor... pentru do... migiu, ultr... 66.30.60.
VÎND Da... Tel. 77.54.3...
VÎND urg... nouă, alb...
VÎND Da... nabil, funcț... verificată 1... (16-22).
VÎND Fia... de schimb,... ționala, mo... Tel. 28.07.28.
VÎND Me... automatic,... ționala. Tel...
VÎND m... stare bu... 1980. Tel. 6... oră.
VÎND Da... 63.23.24.
VÎND ap... tat, 3 cam... date, Const... similar B... 916/S9366.
VÎND gar... ră, Drumul... cumpărare... Tel. 60.05.89.
VÎND apa... camere Pol... toturism Da... 75.27.69.
VÎND apa... camere, dec... Gorjului, 24.77.82.
VÎND but... reșou 3... 68.64.06.
VÎND fan... ternice, di... Tel. 10.23.31
VÎND (pr... apartament... conf. I, dec... Dristor — ... bil. Tel. 22...
PREDAU ... nieră conf. Tel. 39.66.36.

ADUNAREA FESTIVĂ DEDICATĂ CELEI DE-A 40-A ANIVERSĂRI A VICTORIEI

ASUPRA FASCISMULUI ȘI „ZILEI INDEPENDENȚEI DE STAT A ROMÂNIEI"

(Urmare din pag. 1)

Evocarea glorioaselor pagini de luptă ale poporului nostru a prilejuit, totodată, evidențierea faptului că aniversarea a 40 de ani de la victoria asupra fascismului are loc în anul în care se împlinesc două decenii de la Congresul al IX-lea al partidului, ce a inaugurat perioada cea mai bogată în înfăptuiri din întreaga istorie a țării. Adunarea a reprezentat o grăitoare ilustrare a sentimentelor de profundă dragoste și recunoștință ale tuturor fiilor patriei față de tovarășul Nicolae Ceaușescu, patriot înflăcărat, strălucit conducător al destinelor națiunii, care slujește cu devotament nețărmurit, cu clarviziune și eroism interesele supreme ale țării, cauza păcii și socialismului.

Aceste simțăminte și-au găsit o elocventă expresie în atmosfera entuziastă cu care a fost întîmpinat tovarășul Nicolae Ceaușescu la intrarea în Sala Palatului Republicii Socialiste România, unde a avut loc adunarea festivă. Cei prezenți au aplaudat cu putere, au ovaționat îndelung. S-a aclamat „Ceaușescu — P.C.R. !", „Ceaușescu și poporul !", „Ceaușescu — România, stima noastră și mîndria !". participanții dînd glas hotărîrii tuturor oamenilor muncii de a acționa, strîns uniți în jurul partidului, al secretarului său general, pentru transpunerea în viață a obiectivelor Congresului al XIII-lea al P.C.R., pentru înfăptuirea neabătută a politicii interne și externe a partidului și statului nostru.

Împreună cu tovarășul Nicolae Ceaușescu, secretar general al Partidului Comunist Român, președintele Republicii Socialiste România, la adunare au participat membri și membri supleanți ai Comitetului Politic Executiv al C.C. al P.C.R., secretari ai Comitetului Central al partidului, membri ai C.C. al P.C.R., ai Consiliului de Stat și ai guvernului. Au fost prezenți, de asemenea, conducători ai unor instituții centrale, ai organizațiilor de masă și obștești, membri de partid cu stagiu din ilegalitate, generali, luptători și veterani de război împotriva fascismului, reprezentanți ai vieții noastre științifice, culturale și artistice, activiști de partid și de stat, oameni ai muncii din Capitală.

În sală se aflau șefi ai misiunilor diplomatice acreditați la București, membri ai corpului diplomatic corespondenți ai presei străine.

Sala Palatului Republicii Socialiste România era impodobită sărbătorește. Deasupra tribunei oficiale se afla portretul tovarășului Nicolae Ceaușescu, încadrat de drapelele partidului și statului. Era înscrisă urarea atît de dragă inimilor noastre : „Trăiască Partidul Comunist Român, în frunte cu secretarul său general, tovarășul Nicolae Ceaușescu !". Erau marcate, de asemenea, cele două mari evenimente aniversate : „9 Mai, Ziua independenței de stat a României", „9 Mai, Ziua Victoriei asupra fascismului".

A fost intonat Imnul de Stat al Republicii Socialiste România.

Luînd cuvîntul, tovarășul Emil Bobu, membru al Comitetului Politic Executiv, secretar al C.C. al P.C.R., a spus :

„Mult stimate și iubite tovarășe Nicolae Ceaușescu,

Mult stimată tovarășă Elena Ceaușescu,

Stimate tovarășe, stimați tovarăși,

Deschidem adunarea festivă consacrată celei de-a 40-a aniversări a victoriei asupra fascismului și sărbătoririi „Zilei independenței de stat a României", evenimente de însemnătate covîrșitoare pentru destinele patriei noastre, pentru afirmarea sa liberă, independentă și suverană în rîndul națiunilor lumii.

În aceste mărețe momente aniversare, de înaltă cinstire a tradițiilor de luptă ale poporului român pentru înfăptuirea luminoaselor sale idealuri, salutăm, cu inimile vibrînd de fierbinte dragoste, de aleasă prețuire și nemărginită recunoștință, prezența, la adunarea festivă, a celui mai iubit fiu al națiunii noastre, Erou între eroii neamului, patriot și revoluționar înflăcărat, militant de seamă al mișcării comuniste și muncitorești internaționale, personalitate proeminentă a lumii contemporane, secretarul general al Partidului Comunist Român, președintele Republicii Socialiste România, tovarășul Nicolae Ceaușescu.

Ne facem o datorie de conștiință din a vă exprima, și cu acest prilej, mult iubite și stimate tovarășe Nicolae Ceaușescu, cel mai profund omagiu pentru contribuția deosebită pe care ați adus-o la lupta antifascistă în cele mai grele momente ale istoriei omenirii, pentru activitatea revoluționară ce o consacrați de peste cinci decenii cauzei nobile a partidului și poporului, întăririi independenței și suveranității țării, înfloririi continue a patriei, ridicării ei pe trepte tot mai înalte de progres și civilizație, bunăstării și fericirii celor ce muncesc, triumfului socialismului și păcii. Sub conducerea dumneavoastră înțeleaptă și clarvăzătoare, harnicul și talentatul nostru popor a străbătut un drum glorios, a obținut cele mai grandioase realizări din istoria sa multimilenară, ultimele două decenii de cînd vă aflați în fruntea partidului și statului constituind o strălucită perioadă pe care, în semn de aleasă prețuire față de ilustrul ei ctitor, întreaga națiune o denumește cu legitimă mîndrie patriotică „Epoca Nicolae Ceaușescu".

Cu deosebită stimă și adînc respect salutăm prezența la adunarea festivă a tovarășei Elena Ceaușescu, remarcabil militant revoluționar și activist de seamă al partidului și statului nostru, eminentă personalitate a științei românești și universale, a cărei activitate este consacrată, cu pilduitoare abnegație, dezvoltării economico-sociale a patriei, sporirii prestigiului internațional al României socialiste.

Salutăm, cu căldură, pe ceilalți tovarăși din conducerea partidului și statului, care iau parte la adunare.

De asemenea, salutăm cu respect pe membrii corpului diplomatic și invitații care participă la adunarea noastră festivă.

Stimați tovarăși,

Aniversăm astăzi patru decenii de la victoria asupra fascismului, eveniment de epocală însemnătate în viața omenirii, în lupta popoarelor pentru afirmarea de sine stătătoare, pentru libertate și pace.

Sărbătorim, totodată, „Ziua independenței de stat a României", luminoasă pagină în istoria națională, în lupta de veacuri a poporului român pentru libertate și neatîrnare.

Omagierea — printr-o fericită coincidență a istoriei, în această memorabilă zi de 9 Mai — a celor două evenimente, înscrise cu litere de aur în istoria patriei, are pentru națiunea noastră o valoare de simbol, punînd pregnant în lumină adevărul că întreaga istorie de luptă și jertfe a poporului român s-a desfășurat statornic sub semnul idealurilor de libertate și unitate națională, al voinței lui nestrămutate de a fi stăpîn în țara strămoșească, de a-și orîndui viața potrivit intereselor și aspirațiilor sale fundamentale.

Poporul român a întîmpinat ziua de 9 Mai într-o atmosferă de puternic avînt creator, acționînd cu însuflețire, strîns unit în jurul partidului, al secretarului său general, tovarășul Nicolae Ceaușescu, pentru înfăptuirea măreților obiective stabilite de Congresul al XIII-lea, a Programului de edificare a societății socialiste multilateral dezvoltate și de înaintare a României spre comunism, aducînd, astfel, supremul omagiu eroilor neamului, patrioților înflăcărați, tuturor celor care, ținînd permanent aprinsă făclia libertății, au luptat și s-au jertfit pentru apărarea gliei străbune și neatîrnarea țării, pentru zdrobirea fascismului, pentru independența, demnitatea și prosperitatea patriei".

Au luat apoi cuvîntul tovarășii Mihalache Niculescu, Erou al Muncii Socialiste, secretar al comitetului de partid de la Întreprinderea de mașini-unelte și agregate București, Ion Tutoveanu, general de armată în rezervă, veteran de război, Ioan Anton, vicepreședinte al Academiei Republicii Socialiste România, Gherghina Ionescu, președinta comitetului sindicatului de la Întreprinderea de confecții și tricotaje București membră a Biroului Consiliului Național al Femeilor, Vasile Iscu, secretar al comitetului U.T.C. de la Întreprinderea „Vulcan" — București.

Despre semnificația celor două evenimente hotărîtoare pentru destinele patriei și ale poporului nostru, pentru cauza păcii și colaborării între popoare a vorbit tovarășul Manea Mănescu, membru al Comitetului Politic Executiv al C.C. al P.C.R., vicepreședinte al Consiliului de Stat.

Cuvîntul tovarășului Manea Mănescu a fost urmărit cu deosebit interes, cei prezenți aclamînd îndelung pentru gloriosul nostru partid comunist și secretarul său general, pentru minunatul popor român, constructor victorios al socialismului, pentru patria noastră socialistă, liberă, demnă și înfloritoare, pentru pace și colaborare în lume.

Adunarea festivă s-a încheiat într-o atmosferă de puternică vibrație patriotică. S-a ovaționat din nou, cu putere, pentru partid și secretarul său general, cei prezenți exprimînd nemărginita dragoste pe care toți fiii patriei o poartă tovarășului Nicolae Ceaușescu, ce și-a consacrat întreaga muncă și viață împlinirii năzuințelor clasei muncitoare, fericirii și prosperității poporului nostru, progresului neîntrerupt al României socialiste, cauzei păcii, înțelegerii și colaborării între popoare. S-a exprimat, totodată, voința de neclintit a tuturor cetățenilor țării de a cinsti și a duce mai departe glorioasele tradiții de luptă ale poporului român, de a acționa cu hotărîre pentru propășirea continuă a patriei, pentru libertate și independență, pentru făurirea celei mai drepte și umane societăți pe pămîntul României — comunismul.

În încheierea adunării festive a fost intonat cîntecul patriotic „E scris pe tricolor unire !", imnul Frontului Democrației și Unității Socialiste.

ACTUALITATEA ÎN AGRICULTURĂ

(Urmare din pag. 1)

ASIGURĂM ZI ȘI NOAPTE APA NECESARĂ PLANTELOR

NUCI, unul dintre cele mai puternice bazine legumicole ale Sectorului agricol Ilfov. Sute de locuitori ai satelor ieșiseră, cu mic cu mare, la plantatul legumelor în cîmp. „Timpul ne-a cam ținut pe loc — spune președintele cooperativei agricole, Gheorghe Paraschiv — de aceea nu pierdem nici un moment prielnic pentru a încheia lucrarea cu cea mai mare rapiditate. Răsadurile de tomate timpurii sînt, de-acum, la locul lor definitiv, pe întreaga suprafață planificată de 60 hectare. Urmează ardeii, vinetele, gogoșarii și celelalte legume. Lucrăm numai în formații, potrivit acordului global, urmărind atent respectarea tehnologiei. Și, bineînțeles, asigurăm apa necesară prinderii răsadurilor plantate și dezvoltării culturilor aflate în vegetație... ● **Cum ați organizat activitatea la irigații?** ● Faptul că primăvara aceasta a fost destul de săracă în precipitații, cu vînturi puternice care au favorizat pierderea rapidă a umidității din pămînt, ne obligă să folosim la maximum toate forțele și mijloacele existente. Am pus la punct, din vreme, sistemul local prevăzut cu puțuri forate; aproape întreaga suprafață de grădină, de 250 hectare, este irigată astfel prin brazde — metodă practică, eficientă. Avem echipe de udători care asigură zi și noapte apa necesară plantelor. În curînd vor fi date și la noi în exploatare noi amenajări de irigații, care ne vor permite să realizăm, în orice condiții climatice, producții mari și sigure".

TOT SATUL — LA CÎMP

„La ora actuală — ne-a informat **Ion Petrache**, primarul comunei PETRĂCHIOAIA, întreaga suflare a satelor se află la muncile agricole de sezon. Atenția noastră, a tuturor, este îndreptată, cu precădere, spre încheierea rapidă a primei prașile la floarea-soarelui și celelalte culturi, acționîndu-se pe echipe, potrivit acordului global. În fiecare seară, împreună cu conducerea cooperativei agricole, stabilim programul pentru a doua zi, lucrările prioritare, precum și locul unde va acționa fiecare formație de mecanizatori sau cooperatori. Așa am făcut în anul trecut, așa procedăm și în prezent, reușind să asigurăm o bună participare la lucru. Ieri, de pildă, la ferma condusă de inginera **Aurelia Ianoș** au fost prezenți la întreținerea culturilor peste 300 de oameni, la fel și la fermele din satele Surlari și Mălinesca. Specialiștii urmăresc permanent calitatea prășitului cu accent pe păstrarea densității plantelor, aceasta constituind principala măsură cerută de realizarea și depășirea producțiilor planificate. Cine sînt fruntașii acestor zile? Pretutindeni avem gospodari care prețuiesc pămîntul și știu cum să-l muncească. Iată pe unul dintre ei, pe brigadierul de cîmp **Dumitru Gheorghe**; el a realizat în anul trecut cele mai mari recolte, printre care și peste 17 000 kg porumb știuleți la hectar, fiind hotărît, ca de altfel toți cooperatorii noștri, să se întreacă pe sine pentru a obține rezultate și mai bune.

CU PRILEJUL SĂRBĂTORIRII ZILEI DE 9 MAI

Depunerea unor coroane de flori

Cu prilejul celei de-a 40-a aniversări a victoriei asupra fascismului și Zilei independenței României, în Capitală au fost depuse, joi, 9 mai, în cadrul unor solemnități, coroane de flori la Monumentul eroilor luptei pentru libertatea poporului și a patriei, pentru socialism, la Monumentul eroilor patriei și la Monumentul eroilor sovietici.

În acordurile solemne ale Imnului eroilor au fost depuse coroane de flori din partea secretarului general al Partidului Comunist Român, președintele Republicii Socialiste România, tovarășul Nicolae Ceaușescu, Comitetului Central al Partidului Comunist Român, Consiliului de Stat și Guvernului Republicii Socialiste România, Ministerului Apărării Naționale și Ministerului de Interne, Consiliului Central al Uniunii Generale a Sindicatelor din România, Comitetului Central al Uniunii Tineretului Comunist și Consiliului Uniunii Asociațiilor Studenților Comuniști din România, Comitetului municipal București al P.C.R. și comitetului executiv al consiliului popular municipal, Comitetului foștilor luptători și veteranilor de război împotriva fascismului, precum și din partea unor întreprinderi bucureștene.

Au fost depuse, de asemenea, coroane de flori din partea corpului diplomatic.

Grupuri de pionieri au depus jerbe de flori.

La solemnități au luat parte tovarășii Manea Mănescu, Constantin Olteanu, Gheorghe Pană, Nicu Ceaușescu, Petru Enache, Nicolae Giosan, membri ai C.C. al P.C.R., ai Consiliului de Stat și ai guvernului, ai Consiliului Național al Frontului Democrației și Unității Socialiste, conducători ai unor instituții centrale și organizații de masă și obștești, generali activi și în rezervă, foști comandanți de mari unități pe frontul antihitlerist, foști combatanți antifasciști, reprezentanți ai oamenilor muncii din întreprinderi și instituții bucureștene.

Au participat șefi de misiuni diplomatice acreditați la București, atașați militari, alți membri ai corpului diplomatic.

Pe platourile din fața monumentelor, gărzi de onoare, constituite din militari, membri ai gărzilor patriotice și ai formațiunilor de pregătire a tineretului pentru apărarea patriei, au prezentat onorul.

La Monumentul eroilor luptei pentru libertatea poporului și a patriei, pentru socialism și la Monumentul eroilor patriei a fost intonat Imnul de stat al țării noastre.

La Monumentul eroilor sovietici au fost intonate imnurile de stat ale U.R.S.S. și Republicii Socialiste România. Au fost de față ambasadorul Uniunii Sovietice la București, E. M. Tiajelnikov, atașatul militar, membri ai ambasadei.

După depunerea coroanelor de flori, participanții la solemnități au păstrat un moment de reculegere.

În încheierea solemnităților, asistența a primit defilarea gărzilor de onoare.

★

În aceeași zi a avut loc o solemnitate asemănătoare la Cimitirul din Tîncăbești al militarilor britanici căzuți pe teritoriul țării noastre în lupta împotriva fascismului.

Au fost depuse coroane de flori din partea președintelui Republicii Socialiste România, tovarășul Nicolae Ceaușescu, Consiliului de Stat și a guvernului, Ministerului Apărării Naționale, Comitetului Executiv al Consiliului popular al municipiului București, precum și din partea corpului diplomatic. Un grup de pionieri a depus jerbe de flori.

La solemnitate au participat Gheorghe Rădulescu, vicepreședinte al Consiliului de Stat, Alexandrina Găinușe, viceprim-ministru al guvernului, membri ai Consiliului de Stat și ai guvernului, reprezentanți ai Consiliului popular al municipiului București, generali și ofițeri superiori, oameni ai muncii.

Au fost de față Maureen E. MacGlashan, însărcinatul cu afaceri ad-interim al Marii Britanii la București, membri ai ambasadei, șefi ai unor misiuni diplomatice acreditați în România, atașați militari, membri ai corpului diplomatic.

O gardă militară a prezentat onorul.

Au fost intonate imnurile de stat ale Marii Britanii și Republicii Socialiste România.

După ceremonia depunerii coroanelor de flori, cei prezenți au primit defilarea gărzii de onoare.

★

Cu același prilej au mai fost depuse coroane de flori la Cimitirul militar de la Ghencea, la cimitirele ostașilor sovietici de la Jilava și Herăstrău, la monumentele și cimitirele ostașilor români și sovietici din țară.

Schimb de mesaje între tovarășul Nicolae Ceaușescu și tovarășul Mihail Gorbaciov

MOSCOVA. — Din partea tovarășului Nicolae Ceaușescu, secretar general al Partidului Comunist Român, președintele Republicii Socialiste România, au fost transmise tovarășului M.S. Gorbaciov, secretar general al C.C. al P.C.U.S., un cordial salut și cele mai calde felicitări și urări cu prilejul celei de-a 40-a aniversări a victoriei asupra fascismului.

Mulțumind, tovarășul M.S. Gorbaciov a rugat să se transmită tovarășului Nicolae Ceaușescu un salut prietenesc și cele mai bune urări cu ocazia Zilei Victoriei.

Schimbul de mesaje a avut loc cu prilejul participării delegației de partid și de stat române, condusă de tovarășul Iosif Banc, membru al Comitetului Politic Executiv, secretar al C.C. al P.C.R., la manifestările de la Moscova, consacrate celei de-a 40-a aniversări a victoriei poporului sovietic în Marele Război pentru Apărarea Patriei.

Manifestări consacrate omagierii contribuției României la zdrobirea fascismului

În numeroase țări ale lumii continuă să fie organizate acțiuni dedicate țării noastre, celei de-a 40-a aniversări a victoriei asupra fascismului și „Zilei independenței României".

BRASILIA — La Biblioteca Senatului federal al Braziliei a fost inaugurată expoziția „Contribuția eroică a României la victoria asupra fascismului". La loc de cinste sînt prezentate operele tovarășului Nicolae Ceaușescu. Sînt expuse, de asemenea, alte lucrări care se referă la istoria, arta și cultura poporului român.

HELSINKI — La Societatea Paasikivi, din localitatea Hämeenlina, a fost prezentată o expunere despre poziția României, tezele și propunerile președintelui Nicolae Ceaușescu privind oprirea cursei înarmărilor, înfăptuirea dezarmării, în primul rînd a dezarmării nucleare, și asigurarea păcii în lume — problema fundamentală a epocii contemporane.

VARȘOVIA — La Varșovia a fost prezentat filmul românesc „Pe aici nu se trece", care ilustrează un moment din epopeea participării armatei și a poporului român la înfrîngerea nazismului. Filmul, prezentat în colaborare cu cinematografia poloneză, a fost primit cu aplauze de asistență.

MADRID. — În sălile Bibliotecii naționale din Madrid a fost organizată, sub auspiciile Ministerului spaniol al Culturii și Institutului național al cărții, o expoziție reprezentativă de carte românească, ce cuprinde lucrări din domeniile social-politic, economic, istoric, al științei, beletristicii. Într-un stand special sînt prezentate lucrări din opera teoretică a președintelui Nicolae Ceaușescu.

MANILA — La Manila a fost organizată Săptămîna filmului românesc. În cuvîntările rostite cu acest prilej a fost subliniată importanța actului istoric de la 23 August 1944, evidențiindu-se participarea României, cu întregul său potențial militar, material și uman, la războiul antihitlerist.

CU PRILEJUL ANIVERSĂRII ZILEI VICTORIEI

MOSCOVA. — Cu prilejul celei de-a 40-a aniversări a încheierii celui de-al doilea război mondial, Comitetul Central al P.C.U.S., Prezidiul Sovietului Suprem și Consiliul de Miniștri ale U.R.S.S. au adresat un apel popoarelor, parlamentelor și guvernelor tuturor țărilor, în care se subliniază că unul dintre învățămintele principale ale celui de-al doilea război mondial este necesitatea de a se lupta cu hotărîre împotriva agresiunii încă înainte de a se aprinde flacăra războiului.

Uniunea Sovietică cheamă popoarele și statele, parlamentele și guvernele să facă tot posibilul pentru preîntîmpinarea cursei înarmărilor în Cosmos, pentru oprirea ei pe Pămînt, pentru limitarea, reducerea și apoi lichidarea totală a armelor nucleare.

MOSCOVA. — În Piața Roșie a avut loc joi parada militară a trupelor din garnizoana Moscova consacrată celei de-a 40-a aniversări a victoriei poporului sovietic în Marele Război pentru Apărarea Patriei (1941—1945).

BELGRAD. — La Belgrad s-a desfășurat, miercuri, o adunare festivă, prilejuită de cea de-a 40-a aniversare a victoriei asupra fascismului.

VARȘOVIA. — Cu prilejul zilei de 9 Mai, la Varșovia au avut loc manifestări solemne de cinstire a memoriei eroilor căzuți în luptele pentru Polonia duse pe toate fronturile celui de-al doilea război mondial și în teritoriul polonez ocupat.

LIMA. — Necesitatea intensificării luptei pentru preîntîmpinarea unei noi conflagrații, care în condițiile actualei curse a înarmărilor ar avea consecințe dezastruoase pentru întreaga planetă a fost subliniată în alocuțiunile rostite la Lima, cu prilejul adunării consacrate marcării celei de-a 40-a aniversări a victoriei asupra fascismului.

INFORMAȚIA pe tot globul

Vizita primului ministru al guvernului român în Singapore

SINGAPORE. — Primul ministru al Guvernului Republicii Socialiste România, tovarășul Constantin Dăscălescu, aflat în vizită oficială în Republica Singapore, a fost primit, joi, de președintele interimar al Republicii, Yeoh Ghim Seng.

Din partea tovarășului Nicolae Ceaușescu, președintele Republicii Socialiste România, primul ministru al guvernului român a transmis președintelui interimar al Republicii Singapore un cald salut prietenesc, împreună cu cele mai bune urări de sănătate și fericire, de pace și prosperitate poporului singaporez.

Exprimînd vii mulțumiri pentru mesajul primit, președintele interimar a rugat să fie transmise, din partea sa, președintelui Nicolae Ceaușescu un cordial salut de prietenie și cele mai bune urări de sănătate, fericire personală și succes, de progres și prosperitate poporului român.

În cursul convorbirii a fost evocat cu deosebită satisfacție puternicul imbold pe care l-a dat raporturilor româno-singaporeze vizita oficială de prietenie efectuată de președintele Nicolae Ceaușescu, împreună cu tovarășa Elena Ceaușescu, în toamna anului 1982, în Republica Singapore, împrejurare în care au fost convenite înțelegeri, elemente esențiale, hotărîtoare, în amplificarea relațiilor prietenești în toate domeniile, în adîncirea conlucrării dintre țările și popoarele noastre.

În acest cadru a fost reafirmată dorința de a identifica noi căi și modalități care să asigure aprofundarea și diversificarea, în continuare, a relațiilor de colaborare româno-singaporeze, în toate domeniile de interes comun.

Întîlnirea s-a desfășurat într-o atmosferă cordială, de deplină înțelegere.

Convorbiri oficiale

SINGAPORE. — Joi s-au desfășurat, la Singapore, convorbirile oficiale dintre primul ministru al Guvernului Republicii Socialiste România, Constantin Dăscălescu, și primul ministru al Republicii Singapore, Lee Kuan Yew.

Cu acest prilej, din partea tovarășului Nicolae Ceaușescu, președintele Republicii Socialiste România, primul ministru al guvernului român a transmis premierului singaporez un cald salut și cele mai bune urări de sănătate și fericire personală, de succes deplin în activitatea pe care o desfășoară, de prosperitate și pace poporului singaporez prieten.

Mulțumind călduros pentru mesajul primit, primul ministru Lee Kuan Yew a rugat să fie transmise din partea sa tovarășului Nicolae Ceaușescu un salut cordial, prietenesc și cele mai alese urări de sănătate și fericire personală, de progres și bunăstare poporului român.

Exprimîndu-și satisfacția că abordarea problemelor dezvoltării relațiilor bilaterale se realizează în spiritul înțelegerilor convenite la cel mai înalt nivel, cu prilejul vizitei oficiale de prietenie efectuate de președintele Nicolae Ceaușescu, împreună cu tovarășa Elena Ceaușescu, în toamna anului 1982, în Republica Singapore, cei doi prim-miniștri au subliniat că raporturile prietenești româno-singaporeze se dezvoltă pe baza principiilor deplinei egalități în drepturi, al respectării independenței și suveranității naționale, al neamestecului în treburile interne și avantajului reciproc. S-a apreciat că aceste principii oferă un cadru politic deosebit de favorabil pentru dezvoltarea conlucrării dintre România și Singapore în toate domeniile de activitate, îndeosebi pe plan economic.

Cei doi prim-miniștri au remarcat necesitatea amplificării schimburilor comerciale în concordanță cu posibilitățile reale de care le oferă cele două economii aflate în plină dezvoltare. Pentru a conferi schimburilor comerciale un cadru stabil, de perspectivă, s-a apreciat oportunitatea încheierii între companiile interesate din cele două țări a unor contracte sau aranjamente de lungă durată.

Manifestînd interes pentru dezvoltarea colaborării economice reciproc avantajoase, cei doi prim-miniștri au evidențiat posibilitățile de realizare a unor acțiuni de cooperare în ramuri industriale de vîrf.

În cadrul convorbirilor, desfășurate într-o atmosferă constructivă, de stimă și înțelegere reciprocă, cei doi prim-miniștri au efectuat, de asemenea, un schimb de vederi asupra unor probleme de mare actualitate ale vieții internaționale.

La încheierea convorbirilor, primul ministru al guvernului român a adresat primului ministru singaporez invitația de a face o vizită oficială în România. Invitația a fost acceptată cu plăcere.

★

SINGAPORE. — Vizita oficială a tovarășului Constantin Dăscălescu în Republica Singapore a continuat, joi, cuprinzînd o întîlnire cu președintele Consiliului pentru promovarea comerțului, convorbiri cu factori de conducere de la Jurong Town Corporation și Consiliul pentru construcția de locuințe, cît și vizitarea portului Singapore.

Prim viceprim-ministrul Republicii Singapore, Goh Chok Tong, a oferit joi un dineu în onoarea tovarășului Constantin Dăscălescu.

Au luat parte persoanele oficiale române și singaporeze.

Primul ministru al guvernului român și prim viceprim-ministrul singaporez au rostit toasturi.

Vizita oficială a primului ministru al guvernului român în Singapore continuă.

LA TOKIO a fost alcătuită prima coloană a tradiționalelor marșuri ale păcii organizate în fiecare an în Japonia în cadrul manifestărilor pentru comemorarea victimelor bombardamentelor atomice de la Hiroshima și Nagasaki, transmite agenția Reuter. Coloanele de demonstranți vor străbate principalele orașe nipone și vor ajunge, la 6 august, la Hiroshima, unde se vor alătura participanților la manifestările programate să se desfășoare în Parcul Păcii. De aici își vor continua drumul pînă la Nagasaki, unde, de asemenea, se vor alătura, la 9 august, participanților la manifestările pentru pace care vor avea loc în oraș.

PARTICIPANȚII la Simpozionul regional asiatic privind Namibia, organizat la Singapore sub egida O.N.U., au adoptat joi un comunicat prin care cer Consiliului de Securitate să impună sancțiuni obligatorii Republicii Sud-Africane dacă aceasta nu va trece imediat la aplicarea rezoluțiilor Națiunilor Unite cu privire la accesul poporului namibian la independență.

Pe scurt de pretutindeni

ÎNTR-UN INTERVIU acordat ziarului mexican „Excelsior", președintele Algeriei, Chadli Bendjedid, a subliniat necesitatea reluării, cît mai curînd posibil, a dialogului Nord-Sud, la care să se ia în considerare situația statelor în curs de dezvoltare îndatorate financiar. Președintele algerian a apreciat că tensiunea existentă în relațiile internaționale poate fi eliminată complet prin intermediul negocierilor constructive, exprimînd, în context, sprijinul țării sale față de eforturile Grupului de la Contadora consacrate instaurării unui climat de pace în America Centrală — relatează agenția Taniug.

COMITETUL PENTRU FORȚELE ARMATE ale Camerei Reprezentanților a Congresului S.U.A. a aprobat pentru anul fiscal 1986, care începe la 1 octombrie, un buget pentru apărare care se ridică la 305,5 miliarde dolari, fiind cu 4 la sută superior celui actual.

FONDUL NAȚIUNILOR UNITE PENTRU COPII — UNICEF a acordat Tunisiei un împrumut în valoare de 2,6 milioane dolari, destinat sprijinirii unor programe ale acestei țări pentru ameliorarea condițiilor de viață ale copiilor — informează agenția KUNA.

TERORISMUL a cunoscut, în 1984, o amploare și mai pronunțată decît în anul precedent în R.F. Germania, a declarat Friederich Zimmerman, ministrul vest-german de interne. În raportul anual privind securitatea statului — informează agenția France Presse — el a subliniat, între altele, că terorismul forțelor de dreapta, în care sînt implicați 22 100 de persoane, între care circa 1 350 neonaziști, reprezintă un permanent atac la adresa structurilor democratice și parlamentare ale țării.

Memento

CONCERT SIMFONIC. Dirijor Răzvan Cernat ; solistă Krimhilda Cristescu — Ateneul Român, ora 19.

„TREPTELE AFIRMĂRII ARTISTICE" — Ateneul Român, sala Studio, ora 17.30.

DON QUIJOTE — Opera Română (13.16.57), ora 18.

CONCERT EXTRAORDINAR DE MUZICĂ UȘOARĂ susținut de formația vocal-instrumentală „SAMOȚVETI" din Moscova — Studioul de concerte al Radioteleviziunii, ora 19.

RECITAL DE VIOARĂ susținut de Victoria Basta și Octavian Rațiu — Conservatorul „Ciprian Porumbescu", sala „George Enescu", ora 17.

DESPOT VODĂ — Teatrul Național, sala Mică (14.71.71), ora 19.

ROMEO ȘI JULIETA LA SFÎRȘIT DE NOIEMBRIE — Teatrul „Lucia Sturdza Bulandra", sala din bd. Schitu Măgureanu nr. 1 (14.75.46) ora 19.

GUSTUL PARVENIRII — Teatrul „Lucia Sturdza Bulandra", sala Studio (11.95.44), ora 19.

CERUL ÎNSTELAT DEASUPRA NOASTRĂ — Teatrul Mic (14.70.81), ora 19.

MIRIALĂ — Teatrul Foarte Mic (14.09.05), ora 19.

CUM VĂ PLACE — Teatrul „Nottara", sala Magheru (59.60.70), ora 18.

MARTORII SÎNT DE FAȚĂ — Teatrul „Nottara", sala Studio (59.60.70), ora 19.

SERENADĂ TÎRZIE — Teatrul Giulești, sala Majestic (14.72.34), ora 19.

MUZICANȚII VESELI — ora 15 ; CENUȘĂREASA — ora 18 ; ȘI DACĂ SE ÎNVÎRTEȘTE — mîine, ora 9 — Teatrul „Ion Creangă" (50 26.55).

NIMIC DESPRE ELEFANȚI — Teatrul „C. Tănase", sala Savoy (15.56.78), ora 19.

BUCUROȘI DE OASPEȚI — Ansamblul artistic „Rapsodia Română" (13.13.00), ora 18.30.

CUM SE CUCERESC FEMEILE — Teatrul Evreiesc (20.39.70), ora 16.

CĂSĂTORIA — I.A.T.C. studioul „Casandra" (15.72.59), ora 19.

VEDETELE CIRCULUI DIN VARȘOVIA — Circul „București" (10.41.95), ora 19.

TEATRUL DE COMEDIE anunță că spectacolul „Turnul de fildeș", programat azi, 10 mai, ora 19, se amînă pentru vineri 24 mai, aceeași oră. Biletele vîndute rămîn valabile.

★

ZIUA Z — Patria (11.86.25) — 9, 11.30, 14, 16.30, 19 ; Favorit (45.31.70) — 9.30, 12, 14.30, 17, 19.30 ; Melodia (11.13.49) — 9, 11, 13, 15, 17, 19.30.

RECORDURI, LAURI, AMINTIRI — Scala (11.03.72) — Spectacol de gală : ora 19.

ZIUA DE NAȘTERE A UNUI TÎNĂR VARȘOVIAN — Lumina (14.74.16) — 9, 11, 13, 15, 17.15, 19.30.

CIULEANDRA — Capitol (16 29.17) — 9, 11.30, 14, 16.30, 19 ; Cultural (83 50.13) — 9, 11.30, 14, 16.30, 19.

PACE NOULUI VENIT — Sala Mică a Palatului — ora 19.45.

CASETA DIN CETATE — 9, 11, 13, 15, SERATA — 17, 19 — Timpuri Noi (15.61.10).

SOSESC PĂSĂRILE CĂLĂTOARE — Griviția (17.08.58) — 9, 11.30, 14, 16.30, 19 ; Floreasca (33 29.71 — 9, 11.30, 14, 16.30, 19.

RĂMĂȘAGUL — Ferentari (80.49.85) — 15, 17, 19.

ADELA — Pacea (71.30.85) — 15, 17, 19.

ACTORUL ȘI SĂLBATICII — Cotroceni (49.48.48) — 15.15.

MUȘCHETARII ÎN VACANȚĂ — Munca (21.50.97 — 15, 17, 19.

ATAC ÎMPOTRIVA LUI ROMMEL — Studio (59.53.15) — 9.30, 11.30, 13.30, 15.30, 17.30, 19.30.

CAPCANA MERCENARILOR — Flacăra (20.33.40) — 15, 17, 19.

BĂTĂLIA PENTRU ROMA — Progresu' (23.94.10) — 15, 18.30.

BRĂTĂRA DE ARGINT — Festival (15.63.84) — 9, 11, 13, 15, 17.15, 19.30.

BURLACUL CĂSĂTORIT — Excelsior (65.49.45) — 9, 11, 13, 15, 17.15, 19.30 ; Flamura (85.77.12) — 9, 11, 13, 15, 17.15, 19.30.

ANA PAVLOVA — Union (13.49.04) — 10, 13, 16, 19.

VRACIUL — Giulești (17.55.46) — 9, 11.30, 14, 16.30, 19.

FEDOS ȘI FIII SĂI — Viitorul (10.67.40) — 15, 17, 19.

CHEIA FERICIRII — Popular (35.15.17) — 15, 17, 19.

MADONA PĂGÎNĂ — Cosmos (27.54.95) — 9, 11, 13, 15, 17, 19.

AGONIE ȘI EXTAZ — Luceafărul (15.87.67) — 9, 12, 15.30, 18.30.

TOATE MI SE ÎNTÎMPLĂ NUMAI MIE — București (15.61.54) — 9, 11, 13, 15, 17.15, 19.30 ; Gloria (47.46.75) — 9, 11.15, 13.30, 15.45, 18.30.

AFACEREA PIGOT — Victoria (16 28.79) — 9, 11, 13, 15, 17.15, 19.30.

AVENTURĂ ÎN MAREA NORDULUI — Feroviar (50.51.40) — 9, 11, 13, 15, 17, 19.

CĂLĂTORIILE LUI GULLIVER — 9, 11, 13, 15, 17 ; KRAMER CONTRA KRAMER — 19 — Doina (16.35.38).

PACE NOULUI VENIT — Sala Mică a Palatului (15.73.72) — 14, 17, 19.45.

IUBIREA ARE MULTE FEȚE — Buzești (50 43.58) — 8.30, 11.30, 14.30, 17.30.

PROVOCAREA DRAGONULUI — Dacia (50.35.94) — 9, 11, 13, 15, 17, 19.

PIEDONE ÎN EGIPT — Lira (31.71.71) — 15, 17, 19 ; Arta (21.31.86) — 9, 11, 13, 15, 17, 19.

ROCKY II — Drumul Sării (31.28.13) — 15, 17, 19.

UN ȘERIF EXTRATERESTRU — Volga (79.71.26) — 9, 11, 13, 15, 17.15, 19.30.

VULCANUL — Aurora (35.04.66) — 9, 11, 13, 15, 17.15, 19.30 ; Tomis (21.49.46) — 9, 11, 13, 15, 17.15, 19.30.

LEGEA ȘI FORȚA — Mioriția (14.27.14) — 9, 11.15, 13.30, 15.45, 18, 20.

Grădini

VULCANUL — Aurora (35.04.66) — 20.30 ; Tomis (21.49.46) — 20.30.

DIVORȚ ITALIAN — Capitol (16.29.17) — 20.30.

AVENTURĂ ÎN MAREA NORDULUI — Feroviar (50.51.40) — 20.30.

TOATE MI SE ÎNTÎMPLĂ NUMAI MIE — Gloria (47.46.75) — 20.30.

PROVOCAREA DRAGONULUI Luceafărul (15.87.67) — 20.30.

ROCKY II — Modern (15.63.84) — 20.30

Redacția și administrația: cod 70711, str. Brezoianu nr. 23-25 sector 1, of. PTTR 1. Centrala telefonică 13.27.77. Secția scrisori — juridic: 13.27.73. Publicitatea cod 70709, str. 13 Decembrie 24, sector 1, of. PTTR 1, telefon 14.15.16. Abonamentele se fac la toate oficiile poștale și difuzorii din întreprinderi și instituții. Cititorii din străinătate se pot abona prin ROMPRESFILATELIA, Sectorul export-import presă, P.O. Box 12—201, telex 10376 prsfir, București, calea Griviței nr. 64—66. Tiparul : I. P. „INFORMAȚIA" 1 2 3 4

PROLETARI DIN TOATE ȚĂRILE, UNIȚI-VĂ!

INFORMAȚIA Bucureștiului

ZIAR AL COMITETULUI MUNICIPAL BUCUREȘTI AL P.C.R. ȘI AL CONSILIULUI POPULAR AL MUNICIPIULUI BUCUREȘTI

ANUL XXXII – Nr. 9817 | 8 PAGINI – 50 BANI | Sîmbătă 11 mai 1985

IMPERATIVUL ZILEI ÎN AGRICULTURĂ:

Cu toate forțele și mijloacele la IRIGAREA CULTURILOR!

În Sectorul agricol Ilfov, culturile au acum mare nevoie de apă. Precipitațiile reduse din această primăvară și vînturile puternice au făcut ca rezerva de umiditate a solului să scadă simțitor, periclitînd creșterea și dezvoltarea normală a tuturor plantelor de cultură. Iată de ce, la inițiativa și sub conducerea Comitetului municipal de partid și a Comitetului de partid al Sectorului agricol Ilfov, a fost declanșată o vastă acțiune de extindere a irigațiilor la care, alături de locuitorii satelor, participă, după orele de program în întreprinderile unde lucrează, mii și mii de cetățeni din Capitală și alte localități.

În spiritul indicațiilor tovarășului NICOLAE CEAUȘESCU

SARCINILE DE PLAN, ÎNFĂPTUITE EXEMPLAR, LA TOȚI INDICATORII!

În oferta de export, produse noi, de înaltă competitivitate

ÎNTREPRINDEREA ELECTROAPARATAJ. La rampa de expediție, în vecinătatea marilor hale de producție, se desfășoară o vie și susținută activitate. Se ambalează și se pregătesc pentru a fi livrate la export noi loturi de produse — microîntreruptoare, contactoare pentru regim greu de lucru, întreruptoare automate OROMAX de peste 1000 A, în valoare de peste 5 milioane lei. Se acționează cu fermitate pentru devansarea unor comenzi, pentru onorarea exemplară a contractelor încheiate cu beneficiarii externi. Bilanțul primelor 4 luni — aflăm de la **Ilie Mititelu**, șeful compartimentului de resort — consemnează depășirea sarcinilor de export cu peste 3,5 milioane lei, în condițiile în care prevederile de plan pe acest an sînt cu peste 30 la sută mai mari față de anul trecut. „Rezultatele obținute — subliniază **Ioan Filip**, secretarul comitetului de partid — constituie rodul aplicării neabătute a sarcinilor trasate de tovarășul Nicolae Ceaușescu privind înnoirea și modernizarea produselor, ridicarea continuă a performanțelor acestora la nivelul celor mai bune pe plan mondial. În prezent, ne concentrăm atenția asupra înfăptuirii programului de măsuri stabilit la precedenta adunare generală a oamenilor muncii pentru realizarea unui ritm mai accelerat de asimilare a noilor produse, de modernizare a celor aflate în fabricație. Peste o treime din cele 90 de produse noi prevăzute în planul tehnic se află acum în diferite faze de

Ion CHIȚU

(Continuare în pag. a III-a)

24 de ore din 24

...Comuna Mogoșoaia. Zi caldă, ca în plină vară. Pe drum, în grădini și livezi, zeci de aspersoare în funcțiune. Primarul localității, **Emil Dascălu**, ne dă amănunte despre programul de irigare: **„La cooperativa agricolă lucrăm cu toate cele 12 aripi de ploaie; udăm legumele, păioasele de toamnă, furajele și alte culturi. Am asigurat oamenii necesari pentru minuirea instalațiilor astfel ca activitatea să se desfășoare fără întrerupere. ● Irigați și noaptea?** ● **Da, lucrăm și noaptea, dar nu cu toate aripile de ploaie. De astăzi am asigurat forțe suplimentare pentru a lucra, în schimburi, 24 de ore din 24. În ajutor ne-au venit peste 400 de cetățeni din sectorul 1 al Capitalei, precum și 100 elevi de la școala generală din comună care, după orele de program în unitățile unde lucrează, udă porumbul răsărit cu găleți, cisterne, cănі.**

La **IAS Mogoșoaia** ne oprim la sediul întreprinderii: îl găsim pe directorul unității, inginerul **Mihai Popa**, pe picior de plecare. **„Mă grăbesc să mă reîntorc la ferme** — ne spune — **azi-noapte**

Nicolae FLORIAN

(Continuare în pag. a III-a)

Spiritul creator – spirit definitoriu al viitorilor specialiști

Interlocutor: **VASILE BOSTAN**, secretarul Consiliului U.A.S.C. din Centrul Universitar

Red.: S-au desfășurat, în această perioadă, sesiunile de comunicări ale celor peste 550 de cercuri științifice studențești bucureștene. Care a fost, ca să spunem așa, „numitorul comun" al acestor manifestări?

— Organizate în cadrul Festivalului Național „Cîntarea României" sesiunile din acest an ale cercurilor științifice studențești au purtat amprenta marilor evenimente care marchează conștiința întregii noastre națiuni, a tineretului patriei noastre: a XX-a aniversare a Congresului al IX-lea al P.C.R., care a inaugurat „Epoca Nicolae Ceaușescu" — cea mai densă în înfăptuiri din istoria multimilenară a poporului român — apropiatul Forum al tineretului nostru, precum și Anul Internațional al Tineretului. Firește că, în acest context de puternică efervescență politică, un loc important l-au ocupat comunicările inspirate de evenimentele respective. Astfel, în secțiunile de științe sociale de la toate institutele, numeroase comunicări s-au axat pe relevarea a diferite aspecte esențiale ale concepției revoluționare a secretarului general al partidului, tovarășul Nicolae Ceaușescu, cu privire la făurirea societății socialiste multilateral dezvoltate și înaintarea României spre comunism, cu privire la participarea activă a țării noastre la diviziunea internațională a muncii și la schimbul de valori pe plan mondial, la democratizarea relațiilor internaționale și instituirea unei noi ordini economice în lume etc. În cadrul

Leonard GAVRILIU

(Continuare în pag. a II-a)

ORAȘUL NOSTRU – cît mai frumos, cît mai îngrijit

FIECARE LOCUITOR – PARTICIPANT ACTIV LA INIȚIATIVELE GOSPODĂREȘTI

Circumscripția nr. 35, din sectorul 3, a beneficiat în actualul cincinal de o apreciabilă extindere a zestrei edilitare: celor circa 1 500 de apartamente construite în cincinalul anterior li s-au adăugat în ultimii doi ani alte aproape 800, pe strada Prevederii, ca și pe noua alee Mădăraș. De asemenea, lacul insalubru (o adevărată groapă de gunoi) din vecinătate a fost desecat, în locul său amenajîndu-se, pe o suprafață de 2,5 ha, un frumos parc cu alei radiale, cu locuri de popas, cu un loc de joacă pentru copii, bine utilat. La lucrările de asanare și de amenajare a parcului au luat parte

Liviu TIMNA

(Continuare în pag. a IV-a)

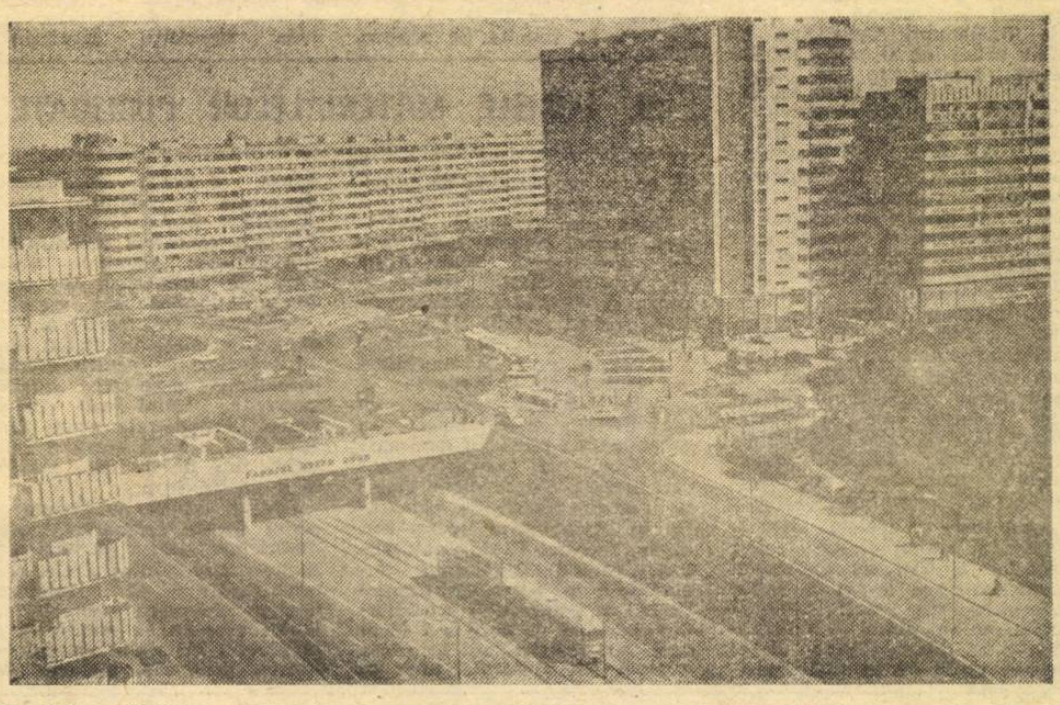

Pasajul Bucur-Obor, una dintre realizările de marcă ale urbanisticii bucureștene

Foto: L. CRIȘAN

Pe teme de sezon

Prestații sub semnul improvizației?

Organizatorii unora dintre prestațiile de sezon așteaptă oare să vină începutul calendaristic ori cel astronomic al verii? Vor declanșa „toate motoarele" doar cînd la „Băneasa" sau la „Filaret" vor fi mai mult de 30 de grade Celsius? Sînt întrebări care ne-au fost determinate de cîteva sesizări.

Iată, nici nu s-au deschis bine strandurile și au și început să ne sosească — la fel ca în alți ani — scrisori care sesizează același lucru: în Capitală există o singură unitate în care se lipesc saltele pneumatice, pe strada Mihai Eminescu nr. 168, aparți-

Horia TABACU

(Continuare în pag. a IV-a)

Din cuprinsul ziarului

● Reporteri în cotidian
– în pag. a II-a –
● Cu bucureștenii, prin București – Fotoreportajul „Informației" –
– în pag. IV–V –
● Actualitatea culturală bucureșteană
– în pag. a V-a –
● Radiografii satirice
– în pag. a VI-a –
● Sport
● „Informația-Magazin
– în pag. a VII-a –

Flamura luptei, flamura biruinței

Obiceiul frumos de a planta pomi de „Ziua Eroilor" este mai mult decît un prinos: este simbolul reprimenirii neamului și al renașterii sale continue din armonioasa scurgere a generațiilor. Pe de altă parte, eroii sînt temelia victoriei, ei plătind, cu argumentul suprem al jertfei, sensul și dimensiunile victoriei.

În calendarul anului acesta, o cifră rotundă a sărbătorit victoria asupra fascismului, eveniment de mare și superb răsunet în istoria omenirii, la care armata română a contribuit cu întreaga ei capacitate pe fronturile din Apus, iar cei de acasă, din patrie, cu întreg obolul posibil pentru susținerea frontului și asigurarea izbînzii. O coincidență simbolică face ca, în filele calendarului și în memoria istorică a neamului, triumful asupra fascismului să aibă o largă deschidere spre independența națională. În 1877, armata română, prin lupta ei plină de abnegație, contribuia totodată și la eliberarea și independența altor țări balcanice — precum, în 1944—1945, contribuia totodată și la eliberarea altor țări cotropite de fasciști. Tot prin coincidență simbolică, în calendarul nostru național, cele două aniversări stau în vecinătatea zilei de naștere a Partidului Comunist Român, făuritorul independenței contemporane și, de la Congresul al IX-lea încoace, desăvîrșitorul ei. Căci, iată, anul acesta aniversăm două decenii de la acel Congres — prag de nouă și adevărată citire și interpretare a istoriei naționale. Toate acestea fiind evenimente de primă mărime, luminate frumos de o primăvară suflată în aur și lumină.

ALEXANDRU ANDRIȚOIU

Spiritul creator – spirit definitoriu al viitorilor specialiști

(Urmare din pag. 1)

unei secțiuni speciale intitulate „Anul Internațional al Tineretului : Participare, Dezvoltare, Pace", ale cărei lucrări s-au desfășurat la **Academia de Studii Economice**, de pildă, a fost reliefată în mod deosebit contribuția tinerei generații din țara noastră la edificarea unei lumi a păcii, înțelegerii și cooperării între toate popoarele, mai bună și mai dreaptă.

— În ce măsură au constituit aceste sesiuni o afirmare a potențialului științific al studenților, în sensul participării la soluționarea unor probleme prioritare ale producției?

— Majoritatea celor peste 2 500 de comunicări prezentate în cadrul sesiunii de la **Politehnică** și a celor peste 600 prezentate la **Institutul de Construcții**, bunăoară, abordează o tematică de stringentă actualitate pentru rezolvarea unor asemenea probleme, în domenii ca **măsuri și aparate electrice, mașini hidraulice, structuri și echipamente de automatizare, construcția calculatoarelor, electronica aplicată, roboți industriali, motoare cu ardere internă, tehnologii de sudare, metalurgia metalelor neferoase, tratamente termice** etc., respectiv **mecanica structurilor în construcții, geotehnică, fundații, alimentări cu apă și canalizări, utilaje pentru construcții** etc. Pe de altă parte, un important volum din cele circa 500 de comunicări prezentate la cea de-a XXX-a sesiune a cercurilor științifice studențești de la **Institutul de Medicină și Farmacie** se referă la perfecționarea asistenței sanitare în clinicile bucureștene, după cum comunicările studenților de la **Institutul de Arhitectură „Ion Mincu"** au avut în vedere, între altele, perfecționarea tipologică a marilor ansambluri de locuințe moderne din București, utilizarea microcalculatoarelor în arhitectură și sistematizare, ca și perspectivele integrării eficiente a noilor surse de energie (solară, eoliană) în arhitectura actuală.

— Să nu uităm contribuțiile viitorilor specialiști în agronomie...

— Sînt de menționat, în acest domeniu, îndeosebi comunicările elaborate în urma unor cercetări efectuate de studenți în unitățile de producție agricolă, în strînsă legătură cu obiectivele noii revoluții agrare. De notat este faptul că multe din aceste cercetări au fost făcute pe terenurile Stațiunii Didactico-Experimentale de la Belciugatele, cît și la Moara Domnească, în Sectorul agricol Ilfov, unde **Institutul Agronomic „Nicolae Bălcescu"** și-a creat o nouă bază de legare tot mai strînsă a învățămîntului cu cercetarea și producția agricolă. De altfel, cele mai valoroase din lucrările elaborate de studenți, indiferent de domeniu, sînt rodul acestui proces revoluționar al implicării directe a învățămîntului superior în problematica vie a cercetării științifice și a producției, a dezvoltării economico-sociale a țării. Aș sublinia în mod deosebit faptul că **un număr important din aceste lucrări reprezintă contribuții valoroase ale studenților la rezolvarea unor teme contractate de catedrele de specialitate din facultăți cu unitățile economice, în primul rînd cu întreprinderi din Capitală, contracte care anual însumează peste 300 milioane lei.** Asemenea lucrări fac parte, de regulă, din proiectele de diplomă ale viitorilor noștri specialiști, cu aplicabilitate la viitoarele lor locuri de muncă.

„Chipul tînărului revoluționar în filmul românesc"

În organizarea Comitetului Municipal al U.T.C. și a Întreprinderii Cinematografice București ieri, la Universal club, s-a desfășurat etapa municipală a concursului de cultură politică și cinematografică sugestiv intitulat **„Chipul tînărului revoluționar în filmul românesc"**, concurs dedicat aniversării a două decenii de la Congresul al IX-lea al partidului, apropiatului Forum al tinerei generații și împlinirii a 40 de ani de la victoria asupra fascismului. Cele șase pelicule ce au constituit „bibliografia" concursului — **Liniștea din adîncuri, Întoarcete și mai privește o dată, Scopul și mijloacele, Iarba verde de acasă, Imposibila iubire** și **Sfîrșitul nopții** — au adus în prim plan imaginea vie a dăruirii și angajării revoluționare a reprezentanților tinerei generații la ampla operă de construcție a socialismului și comunismului în patria noastră. Pe primele locuri s-au situat, în ordine: **locul I echipajul sectorului II**, reprezentat de tinerii de la **Întreprinderea de Calculatoare Electronice ; locul II** s-a situat **sectorul „Sănătate"** ce a fost reprezentat de elevii **Liceului Sanitar; locul III** a fost ocupat de reprezentanții **Ministerului Comerțului Interior** din **sectorul III.**

A apărut
„Munca de partid"
nr. 5/1985

SCRISOAREA COMITETULUI POLITIC EXECUTIV AL C. C. AL P. C. R. adresată tovarășului Ilie Verdeț cu prilejul împlinirii vîrstei de 60 de ani

— Textul scrisorii, în presa de dimineață –

Festivități de înmînare a medaliei „Virtutea ostășească"

Vineri au avut loc în Capitală și în resedințe de județ festivități de înmînare a medaliei „Virtutea ostășească", conferită prin decret prezidențial unor cadre permanente din Ministerul Apărării Naționale, precum și unor persoane din rezerva forțelor armate sau în retragere, pentru fapte de arme săvîrșite în războiul împotriva Germaniei hitleriste, cu prilejul aniversării a 40 de ani de la victoria împotriva fascismului.

Participanții la festivități și-au manifestat și cu acest prilej recunoștința fierbinte față de partid, față de tovarășul Nicolae Ceaușescu, secretar general al partidului, președintele Republicii și comandant suprem al forțelor noastre armate, pentru grija deosebită ce o poartă celor care, neprecupețindu-și viața, au contribuit, cu arma în mînă, la obținerea victoriei de la 9 Mai 1945.

(Agerpres)

Elevii români premiați la Olimpiada balcanică de matematică

Participarea echipei române de elevi din învățămîntul liceal la cea de-a 11-a ediție a Olimpiadei balcanice de matematică, desfășurată la Sofia, în perioada 4—9 mai a.c., a fost încununată de un succes deosebit — echipa României, formată din 6 elevi, a obținut, ca și la precedenta ediție, ce a avut loc la Atena, locul 1 în clasamentul general. Trebuie subliniat că, și la individual, toți participanții români au obținut premiul I. Printre laureați se numără și elevul Beli Nicolae, clasa a X-a la Liceul de matematică-fizică nr. 1 din București.

Testele de verificare a cunoștințelor, mijloc eficient de creștere a randamentului școlar

Probabil că cititorii noștri își mai amintesc de faptul că, în urmă cu cîtăva vreme, am abordat problema testelor la principalele obiecte de studiu — limba română și matematică — susținute în ultimii ani de elevii claselor a V-a, a IX-a și a XI-a în primele zile ale trecerii lor într-un nou ciclu de învățămînt. Constatam cu acel prilej că o serie de lacune înregistrate la nivelurile de bază se mențin, ba, deseori, se amplifică pe parcursul anilor de școală și că atare situații ar trebui să determine măsuri privind intensificarea însușirii cunoștințelor. Iată că astăzi sîntem în măsură să vă prezentăm o reacție constructivă la observațiile și sugestiile de atunci ale ziarului. Ne referim la inițiativa cu caracter formativ-educativ a Inspectoratului coordonator al sectorului 1 și pe care am regăsit-o materializată în activitatea colectivului de cadre didactice de la **Școala Generală nr. 179**, rezultatele recomandînd această experiență unei largi extinderi și în celelalte unități școlare.

„Cu toate că testele date la începutul anului școlar elevilor claselor a V-a au evidențiat erori pe care le-am fi putut considera mai puțin importante, ne-am gîndit — ne spunea **prof. Maria Vulpe, directoarea școlii** — la toate posibile implicații viitoare ale acestora, la dificultatea eforturilor de remediere a lor, dificultăți care cresc direct proporțional cu trecerea timpului : așa încît, chiar și în situația cînd mediile pe clase se situau peste nota 6, am căutat să depistăm cauzele erorilor săvîrșite de elevi și, în funcție de acestea, să găsim modalitățile de intervenție necesare".

PE URMELE MATERIALELOR PUBLICATE

După cum remarcau învățătorii **Andrei Necula, Safta Sîrbu**, profesoarele **Maria Brînză, Viorica Cătălin, Maria Ionescu** și **Ruxandra Toader**, într-o primă etapă s-a urmărit compararea riguroasă a nivelului real de cunoștințe pe care elevii le posedă la sfîrșitul ciclului primar cu prevederile programelor. S-a constatat, de pildă, în mod surprinzător, că aceiași elevi care scriau corect după dictare făceau greșeli de ortografie în compunerile libere, slăbirea factorului de autocontrol vădind stăpînirea superficială a normelor gramaticale. În consecință, modalitățile didactice la care s-a făcut apel au insistat pe însușirea corectă (cu ajutorul unor exemple pe cît de numeroase, pe atît de variate) a respectivelor reguli. În chip asemănător s-a procedat și la matematică. Urmărind randamentul școlar la clasa a V-a al fostilor săi elevi, unul dintre învățători a observat că, în al doilea trimestru, notele acestora, chiar și ale celor mai bine pregătiți, înregistrau brusc, o curbă descendentă Explicația o constituia faptul că primul trimestru al clasei a V-a era consacrat recapitulării cunoștințelor asimilate anterior, în trimestrul II ponderea noțiunilor noi crescînd considerabil. Or, tocmai aici apăreau lacunele în planul gîndirii logice. Și pentru această „problemă" s-au găsit „cheile" potrivite, astfel încît rezultatele înregistrate acum consemnează o netă creștere calitativă față de perioada similară a anului trecut.

Firește, despre rezultatele acestei fertile colaborări profesori-învățători se mai pot spune multe. Între altele, este semnificativ că interesul pentru folosirea corectă a limbii române se manifestă și la nivelul celorlalte catedre — istorie, geografie, biologie etc. —, întregul personal didactic al școlii făcînd un front comun pentru a cristaliza, la elevi, deprinderile de a se exprima corect. Pe parcursul acestei ultime etape școlare, după cum ne-a spus **prof. Maria Vulpe**, sînt prevăzute și alte interasistențe ce vor fi urmate de teste cu subiect unic. Totodată, programul consultațiilor prevede includerea unor teme recapitulative în care accentul va fi pus pe eliminarea decalajelor în pregătire, astfel încît elevii să intre în clasa a V-a cu aceeași „zestre" de cunoștințe. În sfîrșit, va deveni sistematică prezența învățătorilor la ore din primul trimestru a viitorului an școlar pentru a urmări modul de acomodare a copiilor cu noul ciclu de învățămînt, se vor efectua analize periodice ale randamentului școlar, urmărindu-se perfectionarea continuă a metodologiilor pedagogice, a actului de predare, de fixare și însușire temeinică a cunoștințelor.

După cum subliniam la începutul acestor rînduri, considerăm că inițiativa cadrelor Școlii Generale nr. 179, ca și a altor unități de același tip din sector, se impune atenției. Am sugera Inspectoratului municipal organizarea unui schimb de experiență la această școală, ceea ce ar oferi participanților posibilitatea de a cunoaște mai îndeaproape tehnicile și metodologiile didactice utilizate aici și care, îmbogățite cu experiența existentă în alte unități școlare, ar putea fi extinse cu bune rezultate.

Aurel GHIMPU

Reporteri în cotidian

„E MAI, privighetoarea cîntă, ȘI LILIACUL A-NFLORIT"... CULORILE străzii sînt tot mai vii, de la vestimentația trecătorilor la peluzele de flori și mobilierul urban, SE CAUTA parcurile și, în curînd, și umbra, răcoarea și răcoritoarele RECI... PE ACADEMIEI, în pasajul tranzistorilor, tiristorilor și altor OFERTE făcute PE GENEROZITATEA și BUZUNARUL CLIENTULUI, de diverși, se vinde BERE LA BUTOI — metalic — în CĂNIȚE PEPIT de circa 200 ml grame la prețul de 3 LEI SETEA. CĂ A VENIT VORBA : pe Giurgiului, la Sebeș, se practică la halbă prețul de 7 LEI ȘI 15 BANI — așa că, mai totdeauna negăsindu-se respectivele monede divizionare se ajunge, din START, la 8. INVENTIVITATE brevetată... FESTIVITATE DE PREMIERE — Hemeius și antrenorul său Gh. Nicolae, cîștigători ai „Derby"-ului, ediția 1982 — explicație sub o fotografie la Agenția hipică din Smîrdan. CE MAI TREC ANII... ȘI LUNILE, căci tot de aici aflăm, dintr-un afiș despre deschiderea stagiunii alergărilor de TRAP la Hipodromul Ploiești, duminică, 7 aprilie 1985, ora 9. A FOST... PENTRU AMATORII DE rebus propunem spre dezlegare : UN CERC și 16 pătrate, pe verticala zidului, la intersecția Constantin Mille cu Oteteleșanu. A fost o firmă, acum un DECOR inutil al străzii. Poate primăvara... VITRINE FRUMOASE la papetăria librăriei Eminescu. În hibernare, încă — vezi articolele de sezon — la magazinul „Cei trei ursuleți"... PE LOC DE PARCARE, în plin centru — vizavi de numerele 1—3 din str. Smîrdan — un conteiner de gunoi plin ochi. DIN NOU, imaginea străzii. Face bine ochiului o vitrină frumoasă, cum este și aceea a magazinului Fortuna din calea Victoriei 11. Cu toate roadele grădinilor, în geam... CULOAREA SUFLETULUI NOSTRU s-ar putea chema microinterviul pe care i l-am luat în atelier pictorului VASILE CHINSCHI. „Tata a fost muncitor ceferist, cînta frumos și ALCĂTUIA versuri populare. Și a IUBIT PĂMÎNTUL ĂSTA, pe care l-a apărat în război. Mama, mai pricepută în ale gospodăriei. Nu știu dacă A FOST O CHEMARE, am început cu desene, la școală, cu chipul lui Eminescu, ale lui Coșbuc și Creangă. Mi-au rămas de atunci, din LUMEA SATULUI COPILĂRIEI, toamnele cele galbene și pline de belșug, spațiul geografic al voievozilor, plin de istorie, vecin cu Eminescu, cu Ciprian Porumbescu ; Luchian este la Ștefănești, la 22 DE KILOMETRI DE SUFLETUL MEU, Piliuță e din Botoșani, poate din această înconjurare geografic-spirituală m-am format ca om ce iubește culorile. MI-AM ALES ANUME GAME DE CULORI care refac, deconectează, care DAU FORȚĂ DE MUNCĂ, căci, zic eu, și acesta este rolul artei, să slujească oamenilor, nevoii lor de frumos în primul rînd. În acest crez ne unim, cei ce lucrăm cu penelul și cuțitul MÎNGIITOR de culoare, în DRAGOSTEA DE OAMENI, fără de care nici o operă de artă nu va fi de artă, nu va fi viabilă"... INTERLOCUTORUL NOSTRU e pînă acum autorul a două PERSONALE, la „Simeza", în 1972, și la Galeriile Municipiului, în 1982, are participări la expoziții internaționale de la Praga, Roma, Sofia, Shanghai, Moscova, Beijing și ACUM pregătește o alta, pentru sălile unei mari instituții muzeale românești...

Mihai BÂRBULESCU